LA PRENSA

Año XLVII — Núm. 16.932

BUENOS AIRES, MIERCOLES 24 DE MAYO DE 1916

Dirección y Administración: Avenida de Mayo 567 y 575

EDICION DE 24 PAGINAS

DIARIO DE LA MAÑANA

(Fundado el 18 de octubre de 1869)

PRECIO DE EJEMPLARES:

De la edición del día......	0.07 centavos
Atrasado (dentro los 30 días)	0.20 "
De fechas anteriores......	0.50 "

TARIFA DE SUSCRIPCION

	Capital $ m|n.	Interior $ m|n.	Exterior $ oro
Un mes	1.70	—	—
Tres meses. . .	5.00	—	6.00
Seis meses . . .	10.00	12.00	12.00
Un año	20.00	24.00	24.00

SUCURSALES DE "LA PRENSA"

EN LA CAPITAL FEDERAL:

OESTE

Rivadavia 5261.—U. T. 1315, Flores

Abierta desde las 7 a. m. hasta las 10 p. m. Comprende los barrios de Caballito y Flores.

SUR

Almte. Brown 838, Boca.—U. T. 411, B. Orden

Abierta desde las 7 a. m. hasta las 10 p. m. Comprende los barrios de Boca y Barracas.

En estas sucursales se reciben avisos para todas las secciones del diario, en igual forma y condiciones que los establecidos en la casa central. Se hace también la venta de diarios a los revendedores locales, sin recargo en el precio, y se admiten suscripciones para servirlas con repartidores propios, a $ 1.70 mensual o $ 5 trimestral.

EN EL INTERIOR:

EN LA PLATA—

Calle 6 núm. 828, primer piso, frente a la plaza Primera Junta, U. T. 174.—Director: Manuel M. Elicabe.

EN SANTA FE—

Calle San Martín 544, para avisos, suscripciones e informes en general.

EN ROSARIO—

Para avisos y suscripciones, dirigirse a la empresa Merello, Linares y Cía., calle Córdoba 1040, U. T. 4.676.

EN PARANA—

Calle 25 de Mayo núm. 55; recibe avisos, suscripciones y proporciona toda clase de informes. A cargo de los señores José María Sola (hijo) y A. Varela.

EN CORDOBA—

Casa Solari, Calle San Martín núm. 28.

EN EL EXTERIOR:

EN PARIS—

4, Boulevard de la Madeleine. Director: señor Francisco Casaux.

Salones de lectura con todos los periódicos de la América latina. Sala de reuniones para los residentes sudamericanos en París.

Exposición gratuita de productos argentinos.

Boletín telegráfico de acontecimientos notables ocurridos en Sud América.

"Poste restante" gratuito para la correspondencia dirigida a los residentes sudamericanos en París.

EN LONDRES—

Para anuncios e informes, dirigirse al señor Harold Neill, 22 Eldon Road, Hensington, W.

EN MADRID—

Dirigirse al señor Mariano Martín Fernández, Imperial 1.

EN GENOVA—

Mario Fantozzi, Piazza De Ferrari 36.

EN NUEVA YORK—

Para noticias e informes, dirigirse a la oficina de LA PRENSA, en "The New York Herald", Herald Square Broadway.

Para avisos, a nuestros agentes:

Horatio Camps, 62 Cortland Street; J. Walter Thompson, 44 East 23 Street; T. B. Browne, 7 East 42 Street.

POSTE RESTANTE DE "LA PRENSA"

En esta administración se hallan depositadas las cartas que a continuación siguen, las que serán entregadas, previo justificativo, desde las 12 m. hasta las 5 p. m.:

Inés Angulo, doctor Astorga, Benigno Aguirre, Juan Bosio, Calixto Oyuela, Luis Castera, Manuel Digón, Marta Díaz B. de Basconés, Miguel Martín Guevara, Carlos Peña, Jaime Rotger, Amparo Navarro, Damián Ortega Vega, Paco López, Agapito Ledesma, Mariano Raus, Vicente Jiménez, Matilde O. de Villalobos, Rafael Rapallo, Bandoin Vives, Victoriano Izquierdo, [illegible] Gutiérrez, Cándido Díaz, Humberto [illegible], Mollo de Blasco, Germán [illegible], Federico Sarmiento, José [illegible] Elío, Florencia Rivera, Pollas Rodríguez, [illegible] Rodríguez, Francisco Santa [illegible], Santo, Víctor Arreguine, José Rodríguez, Juan Costa, Antonio Harenya, [illegible] Escobar, Alfonso González, Carmela del Campo, José González Blasco, Francisco Gómez, Joaquín Gil Sanz, Macíaca Horbot.

Nota — Este servicio es gratuito y exclusivo para las cartas que llegan del exterior; las que procedan de esta capital y del interior de la República, no serán recibidas por esta administración, y las que se pongan en lista y no sean retiradas en el término de un mes, se devolverán al correo. Este servicio no admite impresos, tarjetas postales, ni circulares de ninguna clase. Esta administración no se hace responsable por errores que puedan ocurrir en la entrega de las cartas.

DIVERSIONES PUBLICAS

TEATROS

COLON — Concesionarios: Faustino Da Rosa y Walter Mocchi.—Gran temporada lírica oficial de 1916.—Empresa Da Rosa-Mocchi y Cía.—Jueves 25—Gran función de gala del turno par.—"Faust", protagonista Marcel Journet.

Viernes 26—Primera representación extraordinaria, se representará "Sansón y Dalila".—Platea $ 10.

OPERA — Gran compañía lírica italiana "Pro arte lírico argentino", patrocinada por la Biblioteca del Consejo Nacional de Mujeres.—Maestros concertadores y directores de orquesta: Cav. Gaetano Bavagnoli, Guido Farinelli, Franco Paolantonio.—Inauguración de la temporada.—Miércoles 24 a las 8.30 p. m.—Primera función de abono.—La ópera en 4 actos del maestro G. Massenet: Manon.

ODEON—Compañía de comedia española.—Miércoles 24, a las 5.30: Te la debo Santa Rita, Paquena (bailes), Amalia de Isaura, Rafael Arcos.—A las 9: El espejo del alma, Paquena (bailes), Manolita Ruiz (canciones), Te la debo Santa Rita, Canciones por Amalia de Isaura, Rafael Arcos.

COLISEO—Compañía de ópera cómica italiana, Scognamiglio-Caramba.—Miércoles 24—La viuda alegre.—Platea $ 4.

AVENIDA—Compañía de operetas vienesas Esperanza Iris.—Miércoles 24, a las 9—El mercado de muchachas.

COMEDIA—Compañía de zarzuela española—Miércoles 24, a las 5.30: La frescura de Lafuente—A las 8.45: Viva mi niña, La frescura de Lafuente, La crisis del amor, nuevos couplets y tonadillas por Lola Membrives. Platea con entrada 1 $.

MAYO—Compañía de zarzuela española, José Palmada.—Miércoles 24, a las 5.30; La generala.—A las 7.45: El mozo crúo, La frescura de Lafuente, La trapera, La generala.

BUENOS AIRES — Compañía Angelina Pagano—Miércoles 24 a las 9.15.—... y Dios dispone, El rosal de las ruinas.

ARGENTINO — Compañía argentina Podestá-Parravicini-Orfilia Rico. — Miércoles 24, a las 8.45—Botón de rosa, La llegada del batallón.

APOLO—Compañía argentina de comedias. Dirección: Joaquín de Vedia. — Miércoles 24, a las 9.—Mariposa. A pedido general: El distinguido ciudadano.

NUEVO—Compañía nacional de comedias y zarzuelas Enrique Arellano—Miércoles 24 a las 9.15.—Dividentes y orejudos, Los primeros fríos, Ay! Ay! Ay! El petiso Marcelino.

NACIONAL—Primera compañía nacional de sainetes, zarzuelas y revistas, Vittone-Pomar.—Miércoles 24 a las 8.—Niñera joven se precisa, Pial de volcao, El pan amargo, Cuadros porteños.

MARCONI — Compañía tradicionalista argentina, Gonzalez Castillo-Elías Alippi.—Miércoles 24 a las 8.45.—Gran éxito: El grito sagrado, Después de misa.

VICTORIA—Empresa L. Llorens y Cía.—Compañía de opereta y zarzuela, Emilio Sagi Barba — Miércoles 24, estreno de la compañía—Las golondrinas—Platea con entrada $ 3.

VARIEDADES — (Plaza Constitución)—Compañía cómico dramática española, dirigida por Mariano Galé—Miércoles 24—Estreno: Los hipócritas.

BATTAGLIA—Santa Fe 1860.—Compañía israelita Baum-Gutentac.—Miércoles 24.—Los dos sabios.—Platea con entrada 1 $.

POLITEAMA ARGENTINO—Miércoles 24.—Estreno del film nacional: Con los brazos abiertos, de actualidad, gran misa en escena.—Platea $ 1.50.

SAN MARTIN — Empresa Rey y Cía. — Miércoles 24 a las 3 y a las 9.—El grandioso espectáculo: El nacimiento de una nación.

OLIMPO—Pueyrredón 1468.—Compañía israelita de dramas, comedias y operetas, S. Goldemberg.—Miércoles 24, a las 8.45 p. m.—Los muertos.

CIRCOS Y VARIEDADES

CASINO—Compañía de atracciones y novedades—Miércoles 24—Sensacional éxito de Frank Hagney, campeón de box y su entrenador Kid Black. Exito de: los lobos marinos, Joe Briff Co., Barrintong y Dickens, Hermanas Gibis, y la famosa troupe Po[illegible]

DIVERSIONES PUBLICAS

TEATRO ESMERALDA—Calle Esmeralda 443.—Lujoso cine con números de varietés—Miércoles 24, tarde y noche.—Gran succeso de: Negri Appiani, Teresita Zazá, Corona, Elena Arnosi.

ROYAL THEATRE — Compañía nacional de revistas y operetas. Dirección: Barón Herrera—Miércoles 24 a las 9.15.—El Joven del 68, Mundial Magazine (reformado), Exposición de pinturas.

CIRCO ANSELMI—Cabildo 2485 esquina Monroe.—Empresa Anselmi-Erramouspe.—Miércoles 24—Grandioso espectáculo. Dos veces héroe. El general.

SOCIEDAD ARGENTINA DE MUSICA DE Cámara. Director artístico: León Fontova. Novena "matinée" popular gratuita para el jueves 25 de mayo, a las 3.15 de la tarde, en el salón Smart Palace, Corrientes 1283. Programa: Mozart-Birkeusiock, Moussorgsky, Rimsky, Galto y Glazounow. Las entradas se reparten en los establecimientos de música Otto Beines e hijo, Ohiglio e hijos, C. H. Christ e hijos, en el salón Smart Palace y en la secretaría de la sociedad Callao 511, U. T. 438, Libertad.

PABELLON DE NOVEDADES—Corrientes y Bermejo.—Compañía ecuestre, acrobática y de dramas criollos, de Celestino Petray.—Miércoles 24—Grandiosa función.—Las campanas.

TEATRO CHINESCO, PASEO DE JULIO 482, exhibición por pocos días de la mujer más gruesa del mundo, pesa 282 kilos. v25

PARQUE JAPONES—Callao y Paseo de Julio.—Temporada de invierno. Abierto todos los domingos y feriados de 2 de la tarde a 12 de la noche. Atracciones mecánicas sensacionales.—50 diversiones al aire libre. Grandes números de atracción en el teatro Romano.—Entrada 1 $. Menores de 10 años, $ 0.50.

CINEMATOGRAFOS

PALACE THEATRE — Corrientes 757—Miércoles 24—Tarde y noche: El éxito de los éxitos—El sueño sin memoria, segundo episodio de Los misterios de Nueva York.

PETIT PALACE—Libertad 976.—Miércoles 24—El éxito de los éxitos: El sueño sin memoria, segundo episodio de Los misterios de Nueva York.

ELECTRIC PALACE — Lavalle 836.—Miércoles 24—La cadena del presidiario.

CINE OPERA—Corrientes 848—Todos los días función de tarde y noche, con programa variado.

SELECT—Suipacha 482.—Miércoles 24.—Un drama en el subterráneo, La recompensa, Tan sólo un hombre casado.

SPLENDID THEATRE—Santa Fe 1848—Miércoles 24—Tarde y noche: La última representación de gala (continuación del Jockey de la muerte.

TEATRO GENERAL BELGRANO—Calle Cabildo 2165.—Miércoles 24 — Tarde y noche—La hija del film.

EMPIRE THEATRE—Miércoles 24—Tarde, de estrenos: Maldito trabajo, por Canillita, Actualidades Gaumont No. 6. El honor del nombre.—Noche: Por mi bandera, obra patriótica nacional.

GRAN BIOGRAFO LAVALLE — Lavalle 921—Miércoles 24 — Estreno: Dorotea, drama, 6 partes; El loro tiene la culpa.

SMART PALACE — Corrientes 1283. — Miércoles 24—Por mi bandera (éxito nacional), Blanco contra Negro (Capozzi).

IMPERIAL BIOGRAFO—Cangallo 771.—Miércoles 24—Tarde y noche, por secciones. Estreno: La moneda rota y otras—Mañana tarde y noche: Tierra argentina.

THE AMERICAN PALACE — Córdoba y Callao—Miércoles 24—Noche: Odette, por Francesca Bertini, es el poema de amor y sacrificio; Luchas por la vida.

BIJOU SALON—Pueyrredón 965.—Miércoles 24—El misterio del lago, Apache gentil-hombre, Guarda abajo.

CRYSTAL PALACE — Corrientes 1555.—Miércoles 24—Tarde y noche.—El brote de la muerte, en 17 partes; La guerra italo-austriaca, en 8 partes.

TEATRO CINE SOLEIL—Corrientes 2150. Hoy, gran éxito de las varietés—Odette, por la Bertini, y otros. v30

LA PLATA

ARGENTINO—Jueves 25, a las 9 p. m.—Gran compañía lírica italiana, B.uno Mari.—Se pondrá en escena el tercer acto de la grandiosa ópera Aída; La Boheme, el cuarto acto de la ópera Rigoletto, y el segundo acto de la ópera Faust.—Platea con entrada $ 4.

AVISOS PARA SEÑORAS Y SEÑORITAS

A FORRAR BOTONES, VAINILLAS, bordados, festones y plegados, Chile 561.

A señoritas enseño A DOMICILIO hacer toda clase de flores en 15 días, profesora; E. Unidos 237.

A LOS MOLDES DE MEDIDA EN 4 HOras, clases a señoritas, sistema F. de la Fuente, R. Peña 420, altos.

A FORRAR BOTONES TODAS CLASES, bolita, bombé, dobles, Pellegrini núm. 572. v7ja.

A VISITAR LA RICA EXPOSICION DE sombreros/modelos recibidos de París, envíos al interior, Callao 737. v24

A 5.60 FORMAS TERCIOPELO ADORNAdas, de seda 9.00, Suipacha 540, fábrica.

A RETRATARSE A CARLOS PELLEgrini 282. Regalamos peinado y un retrato grande, con marco en docena de retratos. Postales finas 4 pesos docena. v29

A COLCHADOS SE FORRAN DE PLUma y algodón, casa antigua y muy conocida; Lavalle 1638, U. T. 6170, Libertad. v31

A $ 2.50, CONFECCIONO CUALQUIER modelo de sombrero de señora, a $ 1.50 los reformo, última moda, taller especial en sombreros de toda clase. Sáenz Peña número 785. v24

ATENCION! DON JUAN ITURRIBERRIaurrigoicoerrotaberricoechea; Sarmiento 1689, vende zapatos de goma para varones y niñas a 0.95 el par. Zapato El Tigre $ 2.95 el par. Zapato de paño para señoras desde $ 1.95 par. Botitas paño desde $ 2.95 par. Botitas paño para criaturas desde 0.80 par y toda clase de calzados de abrigo al precio de fábrica. v24

BORDADOS, VAINILLAS, FESTONES en el día; Tucumán 1150. v6jn.

CANAS! EL RADIAL INSTANTANEA ES el único que tiñe bien, $ 3, Mairat, B. Mitre 1572. v26

COSTURERA POR 2 $ POR DIA, HACE nuevo y arregla toda clase de ropa, Guayaquil 357.

CONSULTORIO FEMENINO PARA LA extirpación de arrugas, vello, manchas etc., por la acreditada profesora T. S. de Corominas. Consultas gratis, personalmente y por carta a Entre Ríos 428, Buenos Aires.

LUTOS... PELLEGRINI.... SOMBREros completos 8 $, tocas $ 4; arreglos y reformas $ 2, Cangallo 857. v29

LUTOS — SOMBREROS, TAPADOS, CApas, vestidos, chalones.—Nota: Esta casa remite a las familias que lo soliciten todo lo necesario, para luto. "Al Crespón", C. Pellegrini 520, U. T. 87 (Libertad). v23

MANICURA DIPLOMADA, ATIENDE A domicilio, $ 3; Independencia 2009.

MANIQUIES "LA FRANCE" ORTEGA, Salta 15 e Independencia 3325. v23jn

MODISTA COMPETENTE SE OFRECE por día para familia, E. Unidos 1543.

MASAJISTA MANICURA PEDICURA dip. en París, da lecciones y va a domicilio, U. T. 5991 L., R. Peña 27.

MODISTA BUENA señora, CORTA POR figurín, toda clase de costuras, casa de familia, por día, Tacuarí 1469. v25

MODISTA SE OFRECE PARA CASA de familia, Corrientes 1268, 1er. piso, departamento 8. v24

MODISTA ESPECIAL SE OFRECE, familias distinguidas, por día; correo central 20. v2.

MODISTA SE OFRECE PARA CASA DE familia, con corte tailleur o fantasía, también sabe labores, por carta señor de Santos, Gorriti 5565. v24

MOLDES SOBRE MEDIDAS, TAPADOS 1 $, capitas 0.50, polleras 0.50, batón 0.15, blusas 0.50, casa francesa; Libertad 1055. v26

MODAS ... PELLEGRINI ..., MODELOS sombreros, gran elegancia, 9.90 $; modelos varios gustos 6.90 $; formas adornadas 2.90 $, sombreros reclame 2 $; Cangallo 857. v20

MASAJISTA DIPLOMADA, MASAJES curativos eléctricos, manuales, vibratorios, transformación del rostro, tratamientos modernos, consultorio Salta 147, U. T. 2349, Libertad, solamente señoras y niños, de 1 a 6 p. m. v25

OCASION! HERMOSO TAPADO PIEL nutria y marta, véndese, Alsina 730, dep. 85.

PIELES ARREGLAN, REFORMAN mitad precio, Bmé. Mitre 2348, U. T., 2445 Mitre. v24

PELETERIA, HAGO CAPAS A 15 $, SE vende zorros a 15 $ el juego, S. Juan 2761. v30

PEINADORA, MUCHA PRACTICA, VA a domicilio, por mes 16 $; San Juan 1022. v25

POSTIZOS BARATISIMOS, CASA MAGrola, la más acreditada; trayendo el cabello se hacen postizos, hechura 3 $, Suipacha 524. v24

PIELES! SOMBREROS! APROVECHEN! Juego zorro 10, colorado 18, Alaska 50, tiras, cueros Skungs formas terciopelo 1, adornados 4, fantasías 0.20, arreglo todo clase pieles, Paraguay 780. v24

SOMBREROS DE TERCIOPELO ULTIMA novedad en liquidación, Ombú 225.

SE DAN LECCIONES DE PEINADOS por profesor de academia francesa de peinados, Esmeralda 661. v26

SE OFRECE COSTURERA, TRABAJA por figurín y ropa blanca, enseño el francés y labores, dirigirse Paraná 532, teléfono 402 Libertad. v24

SOMBREROS TERCIOPELO PESOS 5.00; liquidación de pieles e infinidad de artículos en general: Santa Fe 3417.

AVISOS PARA SEÑORAS Y SEÑORITAS

SOMBREROS ULTIMOS MODELOS, formas desde $ 3.90, plumas y fantasías, Suipacha 561.

SOMBREROS TERCIOPELO PESOS 5.00; liquidación de pieles a mitad de su valor! Corrientes 927.

SE VENDE UNA PIEL BLANCA DE oso y un sillón antiguo, Maipú 505, departamento 7, 4o. piso. v25

SE OFRECE COSTURERA, ENTIENDE en cortar, ayuda cualquier trabajo sin cama, Pinzón 1356. v24

VAINILLAS, SE FORRAN BOTONES bolita y demás clases al acto, Chile 562. v24

VENDO 50 TAPADOS paño, PIEL, FELpa, vestidos etc., desde 10 $, Esmeralda 798.

VAINILLAS, FESTONES, PLEGADOS, bordados (Cornely) picamos volados, San Carlos 3526. v24

ZURCIDORA Y TEJEDORA DIPLOMAda en toda clase de ropa, Maipú 748. v11jun.

ZURCIDORA Y TEJEDORA EN TODA clase de géneros y gobelinos, Rivadavia 2529, peletería. v24

ZURCIDORA, TRABAJOS GARANTIDOS, limpiar y planchar trajes $ 2.50, Cerrito 425, de 12 a 1. v24

ZURCIDORA TEJEDORA, LA 1a. QUE ha hecho los zurcidos invisibles, Cerrito 1076. v28

ZURCIDOS INVISIBLES EN APOLIllado, rotos, etc., zurcidora premiada, Pozos 315. v47

OFICIOS Y EMPRESAS UTILES PARA LAS FAMILIAS

AFINO, COMP. PIANOS, const., RATH, U. T. 121 Belg., Virreyes 2346. v22j

AFINAMOS PIANOS POR 3 $. COMPOnemos barato, Medrano 612. v26

Albañil COMPETENTE, BLANQUEOS, pinturas, bajo precio, Gavilán 922; P. M.

Albañilería EN GENERAL, TRABAJOS y refacciones muy barato; Rioja 734.

AFINANSE Y COMPONENSE PIANOS, Corrientes 2188, U. T. 1343, Libertad. v3jn

Albañil, PINTOR Y YESERO, BARATIsimo, ofrécese, Rubio, Rivadavia 7139, dep. 1. v25

Albañilería, REFACCIONES EN GENEral, pintura, barato, A. Villesana, Alberti 22. v24

ADORNOS PARA FIESTAS Y CASAmientos, se alquilan banderas; Lavalle 1246, U. T. 4644, Libertad. v25

ALQUILO ALFOMBRAS, TOLDOS, Sillas, cortinados, espejos, cuadros, gradas y vitrinas de regalos de casamientos, fiestas, bailes, etc., Empresa Boltano, Rivadavia 1915. v21

ADORNO CASAS Y PATIOS PARA BAIles, fiestas, casamientos, etc., con muy buen material y precios módicos. Empresa Gluria, Rivadavia 1954, U. T. 2111, Libertad. v25

BANDERAS, ADORNOS PARA FIEStas y casamientos, limpiadora de alfombras y guardadora de muebles S. Carlevari y Cía., Perú 354, U. T. 427, Av. Coop. Tel., 3859, Central. v21jn

CON SU paño HACEMOS TRAJE, CORte perfecto, sale mitad precio, Corrientes esq. Andes. v27

EX OFICIAL DE LA CASA DE THOMPson, lustra muebles, pianos a domicilio, Entre Ríos 233, U. T. 3044 L. v24

ENCERO PISOS, LIMPIO CASAS, TOMO abonos, Sáenz Peña 250, U. T. 5835 Libertad. v7j

ENCERO PISOS Y PARQUETS 1 $ POR pieza, limpio casas; Corrientes 1337, U. T. 564, Libertad. v25

ENCERADOS EN BELGRANO, CABILdo 2377, U. T. 1529 Belgrano, 2 manos cera no marca pisadas, limpio casas.

ENCERO PISOS A 1, 2 y 5 $ POR PIEZA según trabajo. Limpio casas barato.—Musset, Charcas 1265, U. T. 2085, Juncal. v31

ENCERADO INMEJORABLE PARA PIsos, parquets, desde 2 $ dos manos cera no marca pisadas, limpio casas, Cerrito 152, U. T. 4514 Libertad.

ENCERADO 2 $, 2 MANOS CERA, NO marca pisadas, especialidad parquets, limpieza casas, Montevideo 828, U. T. 3565, Juncal.

ENCERADO ESPECIAL DE PISOS, limpio casas, abonos, C. Cardona, Alsina 1578, U. T. 5492 Libertad, Coop. 395 Central. v29

ENCERO PISOS 2 $ PIEZA, 3 MANOS cera especial, sin nafta o bencina; limpio casas, oficiales por día 5 $. Del Valle; Uruguay 981, U. T. 2848, Juncal. v28

ENCERO Y LUSTRO PISOS, COLOCAmos alfombras, limpieza de casas y abonos, Tomás Cardona, Belgrano 1706, U. T. 8476 Libertad. v24

ENCERADO ESPECIAL DE PISOS, LIMpio casas, abonos, precios baratísimos, J. Badia, Venezuela 1218, U. T. 5937, Libertad. v26

ENCERO A $ 2, 3 y 5 CADA PISO, LIMpieza de casas, tomo abonos, trabajos inmejorables, U. T. 2325, B. Orden; Pozos 1942. v31

ENCERO 2 $ 3 MANOS, NO MARCA Pisadas, limpieza casas y parquets, personal competente, Tucumán 1679, U. T. 6770, Libertad. v24

EL VERDADERO EX OFICIAL, CON certificados de casa Thompson, lustro compongo muebles, especialidad en pianos, no confundir, Cangallo 1757, U. T. 6422, Libertad. v24

ENCERADO BRILLANTE DE PISOS Y parquets, 2 $ por pieza, no marca las pisadas, a prueba, tomo abonos, lustro y compongo muebles. D. Lopes, Humahuaca 3736, U. T. 1944, Mitre. v24

ENCERO PISOS DESDE 1.50, CON TRES manos de cera, no marca las pisadas, brillantes como espejos, trabajos garantidos, México 458, U. T. 5538 Avenida, A. Rey. v26

ENCERO Y LUSTRO PISOS Y PARquets a 2 $ por pieza, con 3 manos de cera especial, única que no marca las pisadas (a prueba), lustro muebles, limpieza de casas, ex oficial de Maple, encerador de confianza, Santa Fe 2147, U. T. 4460, Juncal. v27

ENCERO Y LUSTRO PISOS Y PARquets, a 2 $ por pieza, con dos manos de cera especial, única que no marca las pisadas, Limpieza de casas, lustro muebles y pianos, especialista, Ex oficial de Thompson, Corrientes 2136, U. T. 1343, Libertad. v26

EX OFICIAL DE MAPLE DE PARIS, poseo nuevo invento para encerar pisos, parquets, 2 $ pieza, 3 manos de cera brillante, resistente al agua y no marca las pisadas (a prueba), limpio casas, tomo abonados baratísimo, lustro y compongo muebles, pianos, a mitad de precio, Larrea 457, U. T. 1749, Mitre. v21

LUSTRO BARATISIMO A DOMICILIO, muebles y cueros dejamos nuevo, Beil: San Carlos 3420. v20

LUSTRO, COMPONGO Y CAMBIO MUEbles, fábrica y depósito, Venezuela 4147.—J. Flore. v1jun.

LIMPIO Y COMPONGO COCINAS ECOnómicas, barato, U. T. 2995, Mitre, Venezuela 4147. v29

LA ENCERADORA DE PISOS Y PARquets, limpieza de casas nuevas y viejas, se hacen instalaciones eléctricas, campanillas, teléfonos, pararayos, etc. U. T. 5031, Libertad, escritorio, Montevideo 892. Nota: avisar con anticipación.

PINTO, BLANQUEO, EMPAPELO, precios reducidos, S. del Estero 681. v24

PINTO, EMPAPELO, DECORO BARAto, trabajo garantido, Corrientes 2224, U. T. 4324, Mitre.

PINTOR, BLANQUEO, EMPAPELO, trabajo albañil, cualquier precio, San Juan 1161. v26

PINTO PUERTAS 1 $, BLANQUEO piezas 3 $, frentes a 7 $, y hago refacciones; Lerma 546. v27

PINTO PUERTAS A 1 $, PIEZAS A 3, empapelo a 4 y refacciono, Córdoba 3747. v25

PINTOR, EMPAPELADOR, BLANQUEAdor, refacciones, barato, U. T. 1415 B. Orden, Piedras 921. v27

PINTO, EMPAPELO, BLANQUEO, REfacción, precio módico; Humberto 1 núm. 523. v24

SE HACEN REFACCIONES EN SILLAS de vaqueta, hay tintas para vaqueta y marroquí; Corrientes 2135, U. T. 1343 Libertad y C. T. 349 Central. v31

TAPICERO DE CONFIANZA Y cualquier tapicería, Independencia 2349, V. C. v26

TAPICERO BARATISIMO EN MUEBLES finos y cortinados, Leopoldo; San Carlos 3420. v30

TALLISTA Y EBANISTA PRACTICO en composturas de muebles antiguos, se ofrece; Metán 3900. v25

TAPICERO ECONOMICO, MUEBLES, decoraciones, ex oficial de Thompson, Agustín Renes, Uruguay 665, U. T. 5308, Juncal. v24m

VENTA de CASAS, TERRENOS y CAMPOS

ALTOS Y BAJOS, CASA MODERNA, cerca Boedo y Pavón, vendo ocasión, $ 15.500, C. G. Semería, Jujuy 1332.

ATENTOS AQUI!! REMATARE EL DOmingo 28 de Mayo, 5 casas en el centro de V. Devoto y V. del Parque con base de hip. en cédulas. Ver remates Romano. v28

A:—GAVILAN 189, 5 D., COMED, 10x37, 12.500 $ con 2.500 $ y 87 $; Pavón 3413, casa, 3 p., 3.500 $ y 122 $ y otras desde 500 pesos y 30 $.—R. Sandberg, Pergamino 53. Pida catálogo. v24

A 15 $ v|c., DONDE SE PAGO 70, Terreno con edificio que produce 30 $, Independencia 3878 y Av. Castro Barros, visítelo, en la seguridad que Vd. será comprador. v26

VENTA de CASAS, TERRENOS y CAMPOS

BARATISIMO REMATANSE 5 PROPIEdades, el 28 de mayo, a las 3 p. m., en mi escritorio, Araos 2574; 1a. 84.000 v. c., en R. Mejía, a 15 cuadras de los tranvías No. 1 y 2, y de Rivadavia; 2a. Canning 675, 10 1|2 x 45; 3a. Rivera y Godoy Cruz 1354; 4a. Av. Forest 468|70; 5a. terreno en Landa. Vean remates de C. A. Figueroa, Araos 2574. v27

CASA 5 HAB., TIENE CEDULAS, VENdo muy barata, Cucha Cucha 2838.

CASA VENDO, JORGE Newbery 3832, facilidad de pago.

CARABOBO ENTRE RIVADAVIA Y Falcón, vendo terreno, Cacuri, Rivadavia núm. 767.

CASA NUEVA, SALA Y DOS PIEZAS, vendo urgente 7.200 $; Garay 3910, dueño Castro 1611.

CASA PROXIMA A CORRIENTE Y A Gascón, 10x50, 5 habitaciones, baño y cocina, vendo urgente, Suipacha 755.

CASA QUINTA EN BELGRANO, 3 cuadras estación, 6000 varas, 12 habitaciones, vendo o permuto, Uruguay 1206. v26

CAMPO 500 HECTAREAS SEMBRADAS, con todo elemento y caballada, se vende, con grandes facilidades, Santa Fe 2373. v27

CASA DE RENTA, 4 CASAS, 12 DEPARtamentos, al Norte, $ 1.400 mensuales. Precio 175.000 $. Buen negocio; Uruguay 1.206. v26

CASA CHALET NORTE FLORES, 10x50, jardín, 3 hab., baño, cocina, urgente, vende 4.000 $ cont. y 8.000 cédulas, Garay 3023.

EN EZEIZA VENDO 4 LOTES DE 300 varas cerca de estación, tratar Ministro Brin 1162, J. S. M. v25

EN CABALLITO CRCA SUBT., VENDO linda casa, 4 hab., 5500 $ contado y 4.000 a plazos, Gimenez, Reconquista 412, de 2 a 5.

EN LA SUCURSAL OESTE DE "LA PRENSA", calle Rivadavia 5261 (Caballito), se reciben avisos para publicar en este diario, en iguales condiciones de tarifa que en la casa central. perm.

FORMOSA 569, SUBTERRANEO JOSE María Moreno, tres cuadras, vendo casa

GOMBEROFF, RIVADAVIA 7781, VENDE casas bien ubicadas a mensualidades. Pida datos. v28

MATADEROS, CASA 3 PIEZAS, 22x23, $ 1.650 cont. y 25 meses 50 $, Garay 5023.

MUY BARATO PUEDE Vd. ADQUIRIR una linda casa, en el mejor boulevar de la capital, Av. Triunvirato 1417. Base 12.500 pesos en cédulas del Bco Hipotecario, ver remate F. Gonzales Elizalde. v25

NO PIERDA MAS TIEMPO, HOY PIDA catálogo "Amarillo" de casas con cédulas mensualidades y plazos, hay hasta con $ 800 y 2.300 céd.; M. P. Sandberg, Rivadavia 5360. v27

NEGOCIOS FACILES....DE PERSPECtivas brillantes....llamamos la atención de todos hasta del pesimista....Creemos que no podrá ofrecerse nada mejor....nada más barato....nada más en precio. Fíjese bien: Corrientes 2524-26, 9x50x70 con edificio antiguo, base $ 45.000. Rioja 1980-86, 4 casas modernas, renta anual $ 8,600, base $ 50.000 incluso 42,000 cédulas; Boedo 370 casa moderna 10 piezas, cloacas, muy linda, base $ 27,000 con cédulas; Rocha 1212-14, lo mejor de Barracas, altos y bajos, moderna, base $ 20.000 todo a plazo. Las bases no equivalen ni a la tercera parte del valor de hoy. Remátanse el domingo 28. Detalles en la sección remates de José Bacigaluppi, San Martín 56, pueden visitarse.

POR $ 400 Y 50 MENSUALES, vendo casita, Dungeness 3680, tratar Chacabuco v24

QUINTITA INMEJORABLE POSICION al Norte, con instalaciones, próxima estación, se vende o alquila, datos Santa Fe 1826.

RIVADAVIA 6176, SITUACION UNICA, altura Bella Vista, buena casa sobre 778 varas, se vende muy barata, puede visitarse facilidades de pago. v25

SE VENDE CASA GRANDE, CON TOdas comodidades; Deán Funes 1681. v24

SE VENDE UNA CASA EN LA CALLE Libria 1836 y 1833, tratar de 2 a 5. v25

SE VENDE CASITA EN BELGRANO, con facilidades de pago, Sucre 4456, tratar Avilés 2758. v25

SE VENDEN SEIS HECTAREAS DE campo cerca de la estación en el pueblo de Escobar, para datos y tratar Sr. Natalio Marconi, Estación Escobar. v25

SE VENDE UN TERRENITO EN BERAzategui, a dos cuadras de la estación y de la fábrica de vidrios pasará pronto el tranvía eléctrico, para tratar y verlo Cerrito 1152, capital.

SE VENDEN DOS LOTES DE CAMPO inmejorables, muy especiales para alfalfa, quintas de verdura, criaderos de aves y cualquier destino, uno de 37 y el otro de 9 hectáreas, a solo cuadras de la estación "Los Cardales", F. C. C. A.; por informes a E. M., Los Cardales, F. C. C. A.

VENDO CASITA BARATA SAN LUIS 3218, tratar 3208, esq. Laprida.

VENDO TERRENO 5 HECTAREAS alambradas en Castilla, F. C. P., a 5 cuadras de la estación, 3 horas del Retiro, tratar Pedro Mendoza 1409, Boca. v24

COMPRA de CASAS, TERRENOS y CAMPOS

A:—R. SANDBERG, PERGAMINO 53, acudan a vender sin gastos su casa. v24

ANOTAR VENDAN CASA, CHACRA quinta, sin gastos, acuda a M. P. Sandberg, Rivadavia 5360. v25myo.

COMPRO CASA 6 HABITACIONES, Palermo, Belgrano o Flores, Corrientes 460

COMPRO CASA DE RENTA HASTA PEsos 60.000, contado, Cacuri; Rivadavia 767. v27

COMPRO CASITA CENTRAL, DOY 6.000 $ y 1.000 varas libres en Belgrano; Chile 926.

COMPRO TERRENO O CASITA VIEJA, 10x20, boulevard, 60 $ v., Av. La Plata 1657.

COMPRO CASA QUINTA PROXIMA A Rivadavia, hasta Flores, ocho piezas y dependencias, casa baja, con terreno grande y entrada para automóvil, hasta pesos 80.000; Corrientes 531.

QUIEREN VENDER SUS CASAS, terrenos y campos? Pues bien les garanto la venta en pocos días, sin gastos, tratar Araos 2574, U. T. 1373 Palermo, C. A. Figueroa. v18jn

PERMUTAS

A PERMUTAR NEGOCIOS POR CASA o terrenos, dirigirse, ofic. Vaccaro, Alsina 679. v25

PERMUTO CASA DE ALTOS Y BAJOS por chacra o hacienda, San Martín 143, Luna. v24

PERMUTO O TRANSFIERO 2 CHACRAS en Colonia Libertad, prov. La Rioja, D. F.; Laprida 149, Lomas.

PERMUTO NEGOCIO POR UNA CASITA, pago diferencia, buenas utilidades, Rivadavia 1073.

PERMUTO BUEN ALMACEN, 12,000 $, por casa, M. Romero é hijo, Defensa 332.

PERMUTO HERMOSA CASITA, 4 HABItaciones, 600 vs. cs. por terreno en la capital, con muchas facilidades, tratar Rivera 548. v25

PERMUTO CASA DE CONFECCION modas y mercería, capital 30,000 $ por propiedad en la capital, Azcuénaga 1188. L. C.

PERMUTO POR CASA O VENDO EN 16.000 $ contado, chacra de 500 y tantas hectáreas en Las Flores, con agua, 12 potreros, población y 30.000 $ en hipoteca, Gallo 1959.

PERMUTO CASITA 4 PIEZAS, ETC., Darwin 261, por automóvil de 12|14, buena marca y muy poco uso; si es posible con taxi y patente, el resto me lo abonarán en 10 meses; tratar Pueyrredón 115

PERMUTO 3.000 HTS. BUEN CAMPO pastoril c| agua en C. Rivadavia, 24 hcts. Isla Tigre por chalet o casa en Belgrano, sin gravamen, tratar Padovani, Acevedo 2035 o vendo.

PRESTAMOS E HIPOTECAS

A POLIZAS "LA MERCANTIL", DA más dinero, Lavalle 886. v14jun.

A POLIZAS, CONTRA LA USURA. LA Benefactora, Sarmiento 947. v22

A POLIZAS "EL POSITIVO" DA TOdo su valor, Corrientes 741. v25

A POLIZAS, PALAU DA MAS DINERO que nadie, C. Pellegrini 456. v27

AL 6 o|o DA EN HIPOTECA MANUEL Casal; Reconquista 335, U. T. 6718, Av.

A COMERCIANTES PRESTO CON SU sola firma, R. Sotomayor, Bolívar 175, de 1 a 5.

A POLIZAS LA LIBERAL, DINERO A satisfacción, Malpú 427, esc. 20, de 9 a 7.

A INDUSTRIALES, CON 10 o|o AMORTIzación trimestral, descuento letras Banco Nación, E. Cerri, B. Mitre 363. v25

A INTERES BAJO, HIPOTECAS EN 3 días, sobre casas, campos y terrenos, capitales extranjeros; De Marchi, Avda. de Mayo 1365, de 9 a 6 p. m.

DOY EN 1a. O 2a. HIPOT. CASAS, campos, testamentarías, Ribas, Victoria 829

DINERO DOY CON GARANTIAS, A. R., Bmé. Mitre 1543, 1o., de 3 a 7 p. m.

DOY DINERO EN HIPOTECA, FRACciones menores de 10.000 $, J. Gil; Av. Mayo 676. v25

DOY 35.000 $ FRACCIONADO SOBRE propiedad en la capital al 8 o|o, San Juan 4044.

DINERO POR POLIZAS Y ALHAJAS se paga el más alto precio. Consulte antes de ver otras partes, San Martín 140.

EN 2a. HIPOTECA DESPUES DE CEDUlas doy a casas centrales, interés bajo; Corrientes 2161. v26

PRESTAMOS E HIPOTECAS

HIPOTECAS 1as. Y 2as. CON Y SIN amortizaciones desde 1.000 a 500.000 de capitales belgas, franceses e ingleses, sobre casas y campos del 8 al 9 1|2, o|o, sin comisión, Prodel y Co., Sarmiento 412. v24

NECESITO $ 10.000 EN 1a. HIPOTECA sobre casa, tratar Corrientes 460.

NECESITO $ 16.000 EN 1a. HIPOTECA, sobre propiedad central, Corrientes 460

NECESITO 65.000 $ AL 8 1|2 EN 1a. hipoteca, sobre tres grandes propiedades modernas, valor 200.000 $, no atiendo corredores, Santa Fe 3574, Canabal.

NECESITO 6.000 $, 90 DIAS, GARANtía doy acciones Banco Crédito Real Minas Geraes (Brasil), valor 9.000 $, cotizadas Bolsa, recibos dividendo, doctor Balka, Baudrix 1485, Avellaneda.

PARA UNA INDUSTRIA NECESITAN 5.000 pesos, 10 o|o; Medrano 1445.

PARTICULAR DA EN HIPOTECA SIN comisión 5.000 a 45.000 $, por carta Billinghurst 62.

PRESTAMOS A POLIZAS, MERCADErías, testamentarías, hipotecas, empleados, Uruguay 278.

SOBRE TESTAMENTARIAS NECESITO de 2 a 5000 $, doy poder, asciende pesos 50,000, Potosí 4451.

SE DAN 10.000 $, EN PRIMERA HIPOteca, sobre casa en la capital, y se trata solamente con el interesado, dirigirse Humberto I 1955, de 1 a 2 p. m.

COMPRA Y VENTA DE NEGOCIOS E INSTALACIONES

ALMACEN UNICO 4 ESQ., ARM. CASA, vendo 2.000 $, central, Alsina 1432.

ALMACEN COMPRO, UNICO, SIN LLAve, Independencia 4048, depto. 10.

ALMACEN UNICO, MUY BUENO VENdo, informes al balanceador público Juan Solari, Moreno ...00. v28

A... ALMACENES BUENOS, VENDEN balanceadores públicos J. R. Campos y Cía, Alsina 489. v27

ARMAZONES, MOSTRADORES, NUEVOS y usados, heladeras, fideeras, baratas, Rivadavia 3243. v27

ARMAZONES CAFE, ALMACEN, FARmacia, ocasión, líquido, Carpintería Italiana, Sarmiento 1316. v27

ARMAZONES FARMACIAS, CAFE, confitería, todo estilo, barato, Carpintería Italiana, Corrientes 1953. v27

ARMAZONES, MOSTRADORES, HELAderas, instalaciones, nuevas y usadas; baratísimo, Belgrano 1747. v24

ARMAZONES, MOSTRADORES, FIDEEras toda clase, cualquier precio; Bmé. Mitre 1348. v24

ARMAZONES, MOSTRADORES, ESCRItorios de ocasión, carpintería mecánica, Corrientes 1543. v25

ARMAZONES, MOSTRADORES, FIDEEras, instalaciones nuevas y usadas, baratísimo, Entre Ríos 676. v27

ALMACEN VENDO POR DIVISION, 10 o|o descuento, armazón casa, Loyola 1501 esq. Bompland. v24

ALMACENCITO, NEGOCIO Y PIEZA, alquiler 50 $, vendo 550 $ o a balance, Zárate 466.

ALMACEN, DIARIO 50 $, NEGOCIO, 3 piezas, alquiler 60 $, vendo 650 $, Belgrano 1859.

ALMACEN Y QUESERIA, DIARIO 70 $, a prueba, vendo 2.000 $, Saenz Peña 426.

ALMACEN UNICO, BUEN DIARIO, inst. casa, venden M. Romero é hijo; Defensa 362. v27

ALMACEN UNICO, CENTRAL, DEScuento 20 o|o, gran facilidad, vende, Giunta; Alberti 1059.

ALMACENES UNICOS, INST. CASA, todo radio, soliciten a ofic. Vaccaro, Alsina 679. v27

ACOSITERIA Y COMESTIBLES CENTRAL 600 $, o a balance, diario 50, vendo, Salta 525.

ALMACEN ESQ. GRANDE, ARMZ. TOdo de la casa, 2,500 $, facilidad pago, diario 90, contrato, vendo, Salta 525.

ALMACEN esq. GRANDE, 3 CANCHAS de bochas, arms., la casa, 3,200 $, diario 100 $, buen negocio, vendo, Salta 525.

ALMACEN BUENO, UNICO, INST. CAsa, por Almagro, venden Ardáiz y Cía., Tacuahuano 987. v25

ALMACENCITO CENTRAL, VENDO A balance 450 $, alquiler 50 $, con pieza, Lavalle 3042.

ARMAZONES MOSTRADORES ESTAño, billares, sillas, mesas, cortinados, máquina café, etc., Sarmiento 1646; Alfonsín.

A COMERCIANTES, PARA VENDER O remplazar vuestro negocio sin perder ni un centavo, ni pagar comisión y cobrar el 50 o|o adelantado y buenas garantías, a Sáenz Peña 426, C. Vilches y Cía.

ALMACENES BUENOS, UNICOS, LOS mejores, cualquier capital, venden los balanceadores públicos Juan Pascual y Cía. Victoria 1970. v26

ARMAZONES, MOSTRADORES, BILLAres, heladeras, máquinas café, vitrinas, mesas, sillas, cortinados, fiambreras, instalaciones, útiles y servicio para negocios, vendo barato, San Juan 2673. v27

ALMACEN, UNICO QUE DOMINA 10 cuadras, vendo forzoso, con gran descuento, alquiler 87 $ y un diario de 100 pesos, hoy, pudiendo triplicarlo si es del ramo, dueño Moreno 1153, tostado.

ARMAZONES DE TAMBO, FIDELERAS, mostrador estaño, fiambrera transparente, mostradores, balanzas, básculas, máq. fiambres aparejo, tarros, campanas, depósitos medidas, caja de hierro, vendo; C. Pellegrini 271. v25

BARS, CAFES, CONFITERIAS, BIOGRAfos y varios, vendo, Victoria 1690.

CARNICERIA VENDO O TOMO SOCIO; 24 de Noviembre 1946, J. D.

COLEGIO COMPRAMOS; POR ESCRITO, P. P., Rivadavia 1525.

COMPRO AL CONTADO NEGOCIO cualquier ramo con descuento, Victoria 1970, Pascual.

COMPRO LECHERIA O FONDA PARTIcular, sin corredor, P. Bernal 658, razón por carta o personalmente, J. García. v24

CIGARRERIA, LIBRERIA, SALON DE lustrar y composturas, vendo por no poderlo atender; Boedo 1273.

CAFE Y BILLARES SE VENDE MUY barato, por tener que ausentarme; Alsina 1300. v26

CIGARRERIA, LIBRERIA Y SALON DE lustrar, se vende, casa acreditada; tratar con el dueño; Rivadavia 1481.

CIGARRERIA VENDO 290 $ ALQ. 40 $, ideal matrimonio, diario 45 $, Alsina 2850.

COMPRO NEGOCIO CIGARRERIA O despacho pan a prueba, sin corredor, por carta, J. Rayo, Chacabuco 326.

CIGARRERIA, LOTERIA, LIBRERIA, diario 150 $, a prueba, vendo 500 $, Belgrano 1659.

COMPRO CUALQUIER NEGOCIO, CON pequeño descuento, Vilches, Sáenz Peña 426.

CAFE BILLARES, ESQUINA, POSICION excepcional; gran picincha, vendo Costas; Libertad 145.

CIGARRERIA, PAPELERIA Y JUGUEtería, vendo poco capital, buen sitio; tratar con el dueño; Córdoba 752.

CIGARRERIA, LOTERIA, SALON DE lustrar por Alsina vendo particular: Belgrano 1844.

CIGARRERIA, LOTERIA, SALON, vendo 650 $, diario 50 $, alq. barato, dueño, Moreno 1329.

CAFE BILLARES POR CORRIENTES, vendo balance, capital 1000 $, Lavalle 2042.

CIGARRERIA, LIBRERIA, LOTERIA chiche, regia esquina, alquiler 30 $, diario 100 $, la regalo 650 $, por enfermedad, costó 1.300 $, Victoria 1452.

CARBONERIA, REPARTO, CARRO Y caballo, vendo por enfermedad del dueño, venta 80 a 100 $ diarios, Bmé. Mitre 2368. v24

CIGARRERIA, LIBRERIA Y JUGUETEría, casita chiche, rodeada de colegios, vendo con facilidades y a prueba, verla urgente, Alsina 1964.

CARNICERIA EN FLORES, DESPACHA 1|2 res, alq. 35, carro y caballo, se vende de baratísimo, porque el dueño tiene que presentarse al servicio; datos, Tucumán 677.

DESP. PAN, 20 $ LIBRES D., MENsuales 200 $, vendo, Victoria 1690.

DESPACHO PAN SE VENDE 150 $, SU dueño Belgrano 1374. v24

DESP. PAN 300 $, FRENTE MERCADO, 150 kilos, ganancias 16 $, Cangallo 4049.

DESP. PAN, FACT. GRANDES VIDRIEras, vendo 580 $, ganancia 12 $ diarios, Moreno 1329.

DESPACHO PAN Y ALMACENCITO LUjoso vendo 180 $, diario 45 $, alquiler 40, 2 piezas; Belgrano 1545, sala.

DESP. PAN REGIA VIDRIERA, VENdo, deja 18 $ libres a prueba, Cangallo 1527.

DESP. PAN, FAC. ESQ. LIBRE 15 $, vendo 180 $ por enfermedad, particular, Larrea 434, dpto. 2.

DESPACHO PAN, DEJA 11 $ LIBRES diario, vendo 270 $, vale 400, verlo Alsina 620.

DESPACHO PAN, FACTURAS, ganancia 16 $ diarios, vendo 280 $, por disgusto, Victoria 1563.

DESPACHO PAN, FACTURA, GANANcias 16 $ diarios a prueba 2 meses, negocio, 7 piezas, casita sola, alquiler 40 $, vendo 280 $, Belgrano 1859.

DESPACHO PAN, FACTURA Y COMEStibles, vende 200 $, urgente, deja 12 libres, a prueba, casita y 3 piezas, verla y tratar Alsina 1964.

DESEO COMPRAR NEGOCIO DE BUEna utilidad o entrar en sociedad hasta 8.000 $, preferido cigarrería, lotería o librería, dirigirse por carta únicamente sin intermediario, F. T., Maipú 719. v24

COMPRA Y VENTA DE NEGOCIOS E INSTALACIONES

DESPACHO PAN, ALMACEN VENDO por asuntos de familia; Belgrano 1681.

ESTANTERIA, MOSTRADOR, FIDEERA, vendo tirado, Avelino Díaz 2644, Flores.

FONDA ACREDITADA, GRAN PORVEnir, se vende; Estados Unidos 300. v24

FONDA VENDO ESQ. POR NO PODERla atender, contrata, Loria 698. v24

FONDA O CAFE DE POCO CAPITAL compro al contado, Salta 535.

FONDA CHICHE VENDO 500 $, RESTaurant aloj., 300 panes, Victoria 1690.

FARMACIA AL NORTE, DIARIO 200 $, con grandes facilidades vende Rodríguez y Cía., La Legal, Salta 259.

FARMACIA CENTRAL TODA A PLAzos y otras de 3, 4, 8, 16, 20 a 300.000 $ vende La Legal, Salta 259.

FARMACIA, URGENTE VENDO POR NO podería atender, facilidad de pago, en la ciudad; tratar calle Córdoba 872, de 9 en adelante.

FARMACIA INSTALADA EN UN PUEblo de mucho porvenir. Propia para idóneos con 2.500 a 3.000 $ al contado. Da una utilidad de 550 a 600 $ mensuales. Venta urgente. Dirigirse droguería del Pueblo, Rivadavia 727. v24

FABRICA DE CIGARRILLOS, CIGArros y picaduras "La Iberá" Se venden todas las maquinarias o se admite socio capitalista, operación buena, única en la provincia de Corrientes, sito en Curuzú Cuatiá, donde el interesado puede entenderse con Francisco Lidueña. v28

HERRERIA DE CABALLOS SE VENDE por la cuarta parte de su valor, Gaona núm. 362.

HERRERIA DE CABALLOS SE VENDE por no poderla atender, buena clientela, Camacuá 47.

HERRERIA Y CARPINTERIA RURAL, se vende a una hora de la capital, alquiler módico, por cambio de negocio, informes San Ramón 381. v27

LECHERIA ESQUINA VENDO TIRADA por disgusto, diario 30 $, Cangallo 1827

LECHERIA VENDO, GRAN UTILIDAD, barata, Córdoba 1102.

LECHERIA VENDO EN 1.500 $, A prueba, por enfermedad; Belgrano 1684

LECHERIA VENDO O TOMO SOCIO con 450 $; Chile 2208.

LECHERIA FRENTE TEATRO, 650 $, otra 22 tarros vendo, Victoria 1690.

LECHERIA VENDO A PRUEBA, CORrientes 1256.

LECHERIA CENTRALISIMA, DIARIO 70 pesos, puros completos, de confianza, 3000 $, Sáens Peña 230.

LECHERIA, CHOCOLATERIA, LADO biógrafo imp., 12 tarros, vendo, o tomo socio, Moreno 1329.

LECHERIA CHICHE, 10 TARROS A prueba, vendo 450 $, por desgracia, Victoria 1862.

LECHERIA ESQUINA, GARANTO 18 $ libres; vendo regalada 600 $, Cangallo 2049.

LECHERIA DEJA 330 $ MENSUALES, vendo o acepto socio, 500 $, facilit., Alsina 680.

LECHERIA VENDO O SOCIA $ 350, LIbres 7 $, comodidades para matrimonio, Pozos 988. v26

LECHERIA ESQUINA VENDO, IDEAL para matrimonio, 12 tarros, particular; Tucumán 1732. v25

LECHERIA BUENA, CENTRAL, POR Corrientes, vendo 550 $, vale 1,200 $, particular; Larrea 434, depto. 2.

LECHERIA CENTRAL, DIARIO 80 $, lado biógrafo, vendo 550 $, tomo socio trabajador; Belgrano 1648.

LECHERIA O CIGARRERIA COMPRO, sin corredor, carta Sra. Rosa, Moreno 1152.

LECHERIA SE VENDE, DESAVENENcia de socios, céntrica, San Martín 497. v24

LECHERIA, CAFE, COMPRASE A plazos o tómase en alquiler; casilla correo 538. v24

LECHERIA VENDO POR DESACUERDO de socios, despacha diez tarros al mostrador, particular; Salguero 1499 esquina 1942. v31

LECHERIA, CHOCOLATERIA Y HELAdería, acreditada, buen salón y paraje inmejorable, vendo por tener que ausentarme, tratar en la misma, Rivadavia 2224.

LECHERIA LUJOSA, VENDO 800 $, GAnancias 15 $ diarios, despacha 12 tarros a prueba, negocio, 3 piezas, alquiler 80 $, Avería Belgrano 1859.

LECHERIA Y CHOCOLATERIA, VENDO 500 $ o tomo socio, buena salón, 10 mesas, 15 tarros, a prueba, verla y tratar Alsina 1964.

LECHERIA VENDO URGENTE, CUALquier precio por asuntos privados, 10 tarros en completos y 30 pensionistas, a prueba, tratar dueño, Venezuela 2276, altos. No atiendo intermediarios.

OJO, VENDO PELUQUERIA BARATO, alquiler baratísimo, Republiquetas 3222.

OJO, PELUQUERIA VENDO, ACREDItada, comodidad para familia, Cangallo 3401.

OJO, SE VENDE PELUQUERIA ACREditada, 16 años de establecida; Gascón 1580.

OCASION VENDO POR NO PODERLO atender, casa de confecciones, modas y mercería, facilidades de pago, S. Fe 2700, tratar S. Fe 2312.

OJO, PELUQUEROS! COMPRAMOS, vendemos y rematamos peluquerías, cambiamos muebles nuevos por usados, vendemos a plazos, Fairvene y Cía., Belgrano 2223. v25

PERRO FINO DE CAZA SE VENDE A prueba, Alsina 1382. v25

PASTELERIA Y F. DE MASAS VENDO, Moreno 1329.

PANADERIA VENDO A PLAZOS, C. $ 1500 cont., Victoria 1690.

PANADERIAS! PASTELERIAS! CONFIterías! vende Zaquieres, Victoria 1690.

PANADERIA LUJOSA, 12 BLS., MOST. 100 $, o socio, Victoria 1690.

PANADERIAS DE TODO CAP. FACILIdades, pidan siempre a Gutiérrez, Moreno 1329.

PANADERIA AL NORTE, SIN reparto vdo. 1.500 $, a plazos; otra 2.300 $, B. Mitre 3077, S. Zaquieres.

PANADERIA CENTRAL, 3.500 $; OTRA 6.000 $, mostr. 100 $, a prueba, facilidad, B. Mitre 3077, S. Zaquieres

PASTELERIA, FABRICA, SE VENDE, poco capital, facilidad pago; más datos casilla correo 1835. v24

REPARTO DE LECHE A MANO SE vende barato, centro; Azcuénaga 45.

REPARTO DE CIGARROS Y CIGARRIllos, vendo, Bella Vista 3127.

RESTAURANT O PENSION COMPRO, sin corredor, detalles Moreno 1153, Rosa.

REPARTO DE LECHE SE VENDE POR estar enfermo su dueño, que se retira a Europa, tratar Independencia 1870. v24

SE VENDE UNA CIGARRERIA Y LIBREría, tratar 25 de Mayo 447.

SE VENDE CASA DE MODAS; CERRITO 249. v25

SE VENDE UN NEGOCIO DE LIBRERIA y papelería, Entre Ríos 1185. v24

SE VENDE LA LLAVE DE LECHERIA buena tratar, en C. de Irigoyen 142. v24

SE VENDE POR ENFERMEDAD UNA parte de la carnicería de Callao 1061. v26

SE DESEA COMPRAR JUGUETERIA Y bazar, comodidad para familia; dirigirse por carta H. M.; Tronador 3941. v25

SE VENDE ALMACEN, DESPACHO BEbidas, por ausentarme, barato, Necochea 1326.

SE VENDE BARATO INSTALACION completa de cedro para almacén de comestibles, verla y tratar Córdoba 2083.

SE VENDE PELUQUERIA Y CIGARRERía, por desacuerdo entre socios, por cuenta de los mismos; Triunvirato 831. v24

SE VENDE UNA PANADERIA CON TOdos los útiles, pueblo cercano; por más datos tratar con su dueño; Piedras 280 v.27

SE DESEA COMPRAR ALMACEN POCO capital, en los alrededores capital, dirigirse por carta M. O., Tronador 3941. v26

SE VENDE ARMAZON MOSTRADOR, para bar confitería, mesas, sillas, espejos, máq. de café, vitrinas, puertas cancel, en cedro y roble, divisiones, stores; vendo C. Pellegrini 71. v25

TAMBO SE VENDE, CON BUENA clientela; Tacuarí 1423.

TALLER DE PLANCHADO ELECTRICO, librería y cigarrería, se vende, Rivera 836. v24

TRANSFIERO LA CONTRATA DEL Almacén Honduras 4702, esq. Malabia o vendo para ir a servir a mi patria.

TALLER DE RELOJERIA, ACREDITAdo, se vende con gran reloj mural, Esmeralda 538. v24

VENDO POR AUSENTARME ACREDItada fábrica de masas y bizcochos, buen reparto, un mes a prueba, Suárez 1001, Boca.

TALLER DE LAVADO Y PLANCHADO a nuevo y viejo, planchas a gas y carbón, bien acreditado y buenas comodidades por no poder atenderlo, tratar Loma 942.

VENDO POR AUSENTARME A LA guerra, taller de marcos, varillas, pinturas, etc., clientela distinguida y precio de ocasión, 1.600 $, visítenlo R. Peña 1520.

VENDO ARMAZONES DE ALMACEN, mostradores estaño, depósitos aceite, balanzas, platos, básculas fiambreras, heladeras, vitrinas, billares, mesas, sillas, medidas, aparejos y útiles de negocios, Pueyrredón 320. v24

ZAPATERIA CENTRAL, VENDO, POCO capital, facilidades, datos C. Pellegrini 520, 12 a 2.

ZAPATERIA CENTRAL SE VENDE A plazo o se cambia por propiedad; Corrientes 733.

COMPRA DE MUEBLES, ROPAS Y OBJETOS VARIOS

A DOMICILIO COMPRO MUEBLES, pianos, trajes, Córdoba 3274, José. v27

ALTO PRECIO MUEBLES PIANOS Y ropa usada, Ombú 371, Enrique. v24

ALFREDO, COMPRO MUEBLES, ROPA, San Luis 3042, U. T. 559 Mitre. v24

A U. T. 861 (FLORES), Añasco 1578. Muebles, ropa hombre compra.—Juan.

A MANUEL, OMBU 738, COMPRO muebles, pianos, ropa, etc. v26

A ERNESTO, V. GOMEZ 3443, U. T. 1539 Mitre, compro, muebles y ropa. v25

ALTO PRECIO PAGO MUEBLES Y moblajes, avisar Bolívar 197, Somoza.

ALTO! COMPRO MUEBLES, BERDI; Corrientes 2290, U. T. 1742, Lib.

A BONDAR, COMPRO MUEBLES, pianos, Junín 237, U. T. 4739 Lib. v25

A ROBERT, COMPRO MUEBLES, Corrientes 1762, U. T. 6444, Libertad. v26

A JOSE, COMPRA MUEBLES; Corrientes 2033, U. T. 3554, Mitre. v24

A CORRIENTES 1980, COMPRO MUEbles, U. T. 1783, B. Ord. I. M. v25

A U. T. 4999, JUNCAL, COMPRO MUEbles, pianos, ropa, Ombú 754, Marco. v25

ATENCION! PAGO ALTOS PRECIOS por muebles y ropas, bazar, David; Castelli 260. v25

A 3010 MITRE U. T., COMPRO MUEbles, pianos; Tucumán 3042, Martín. v25

A ROSSI, COMPRA MOBLAJES, MUEbles sueltos, U. T. 1557, Mitre, Urquiza 270. v25

A REY COMPRA MUEBLES, PIANOS, etc., U. T. 5656, Juncal, Estados Unidos 3487 v25

A DOMICILIO COMPRO MUEBLES, pianos, ropa y objetos; Anchorena 756, León. v25

A DOMICILIO COMPRO MUEBLES, pianos, ropa, U. T. 5745 Libertad, Lavalle 2177, Isaac. v25

A B. RAMOLDI, COMPRO MOBLAJES, muebles sueltos, pianos y objetos, Sarmiento 2946. v24

A JAIME CORRIENTES 1716, COMPRO muebles, pianos, ropa, U. T. 2493, Libertad. v25

A DOMICILIO COMPRO MUEBLES, pianos ropa; Corrientes 2267, Gregorio. v25

AL MEJOR PRECIO COMPRO MUEbles, pianos, etc., Rivera, Lavalle 1334, U. T. 5153 Libertad. v24

ALTO! ROPA HOMBRE COMPRO, VOY a domicilio, 25 de Mayo 168, U. T. 1303 Avenida. v27

ANTONIO COMPRA MUEBLES, PIANOS, usados, 3126 Corrientes, U. T. 4837, Mitre. v24

A RAMON, COMPRO MUEBLES, PIAnos, ropa y varios; Viamonte 2823, U. T. 4994. v24

A TAMELO COMPRA MOBLAJES Y obras de arte, Cerrito 377, U. T. 1303 Libertad. v1Jn

ALHAJAS SE COMPRAN Y SE PAGA el más alto precio, por pólizas, se adelanta dinero al máximo, casa de responsabilidad y muchos años establecida, no es escritorio, San Martín 140. v26

COMPRO MUEBLES, moblajes, guardo adelanto dinero en muebles, depósito Azcuénaga 876, U. T. 2299, Mitre C. T. 1014, Central, Pepe. v25

PIANOS EN CUALQUIER ESTADO, SE compran, Cangallo 1334, U. T. 6394 Libertad.

VENTA de MUEBLES y OBJETOS VARIOS

A CORRIENTES 2451, LIQUIDO MUEbles, modernos, a precios increíbles. v25

ALSINA 1640, M. FONTEROSA, MUEbles y tapicería, facilidades de pago. v1ju.

APROVECHEN, RIVADAVIA 2023, LIquida dormitorios comedores de roble, modernos. v25

AL REMATE CORRIENTES 2455 MUEbles en venta particular, grandes ocasiones. v3d

A 70 $, VENDO JUEGO DORMITORIO nogal, 4 piezas, y aparador cristalero, a 25 $; Lima 1552.

A 10 MESES DE PLAZO, CONDICIONES liberales, vendo muebles de todas clases y estilos, Corrientes 3190, S. Socolovsky. v27

A CUARTA PARTE DE SU VALOR, vende muebles de ocasión, "La Guardadora", Cerrito 352, de pólizas vencidas y anticipa dinero. v3jn

AL REMATE DE VERNENGO Y BOLEmeneralda 55|59, a comprar comedores, dormitorios, escritorios, cajas de hierro, arañas, sala y toda clase de muebles, a cualquier precio. v28

A CASA CAMBIO LOCAL LIQUIDAmos comedores y dormitorios baratísimos en 10 mensualidades sin interés o al contado. Visítenos, Departamento Comercial, [illegible]. v30

A MORENO 3160, MUEBLES dormitorios roble, 3 cuerpos, ad. bronce, dormitorios roble, 1 plaza, ad. bronce, comedores roble aplic. bronce, guardarropa roble, lunas biseladas, dormitorios y comedores en cedro, ocasión, muebles sueltos. v27

ALFOMBRAS CUADRADAS DE TRIPE lana desde 160x230 $ 20, 225x275 $ 25, 210x320 $ 36, 275x365 $ 42, 320x365 $ 48, 320x420 $ 55, 365x420 $ 62; gran surtido en alfombras de astracán, caminos, carpetas, etc., casa especial en alfombras de toda clase, Rivadavia 1915. v24

AL REMATE DE SCOTTI y Cía., MAIpú 65, Hoy, venta particular, a mitad de precio, por orden de varios concursos, varios juegos de comedor, dormitorios, sala, vestíbulo, escritorios, bibliotecas, arañas y brazos eléctricos, cajas de hierro, camas de bronce y de hierro, sillas, muebles sueltos y usados, Maipú 65. v25

A LO DE SIRLIN HNOS. 1173 CORRIENTES 1180

MUEBLES!! MUEBLES!!

"NUESTRA ULTIMA OFERTA"

Dormitorio 7 piezas, macizo . . .	$	73
Dormitorio 8 piezas, semi roble .	"	83
Dormitorio 10 piezas, 3|c semi roble	"	145
Dormitorio 12 pz., 3 c. roble, c. b.	"	245
Dormitorio 3 c. caoba y c. bronce	"	340
Comedores ingleses, 9 piezas . . .	"	85
Comedores 3|c 15 piezas . . .	"	145
Comedores bombé macizo, 15 ps. .	"	350
Juego de sala dorado, 9 piezas . .	"	64
Camas de bronce inglesas desde .	"	65
Camas de hierro	"	15

A los del interior conviene visitar nuestra casa por ser la más vasta y mejor surtida, nuestros precios le convencerá que es la casa que más le conviene; pidan nuestro catálogo con los últimos modelos y precios rebajados. Embalaje y transporte gratis. No olvidarse, Sirlin Hnos., Corrientes 1173 al 80. v6jn

BILLAR BUENO, SE VENDE, VERLO y tratar México 3342, dep. 20.

BILLARES NORTEAMERICANOS, UNIcos legítimos en plaza, casa Brunswick Libertad 182. v31

BILLARES NUEVOS Y USADOS, liquidamos a cualquier precio; embalaje gratis: Talcahuano 237. v30

BILLARES DE OCASION, COMPLETOS, formato chicos, grandes y casín, 6 troneras, líquido, Cerrito 22. v24

BILLARES de OCASION POR DESALOjo, completos, de carambola y uno casín, Cerrito 20.

BILLARES NUEVOS Y USADOS, VENDO baratos, C. Pellegrini 71.

BILLARES AMERICANOS DE VARIOS formatos, macizos, garantidos, de los mejores, la antigua casa Conte obsequia con el flete y embalaje a todo comprador: B. de Irigoyen 268.

BARATTI y Cía. MUEBLES CORRIENTES 1145

Dormitorio completo, combinación 59 $. Dormitorio macizo color roble, 7 piezas, pesos 68 y $ 78. Tipo superior $ 90, tipo Mignon, $ 100, Dormitorio nogal de Italia, $ 130 135 y 165, en cedro, caoba, reclame, gran lujo, 220. Dormitorio roble, con bronces, pesos 230, 260. Comedores compuestos de aparador, trinchante, mesa y seis sillas, macizos, color roble, tipo Mignon, $ 100, en nogal $ 135 y en roble macizo $ 270. Escritorios color roble $ 25, biblioteca cedro, pesos 60, Camas de hierro $ 15, camas de bronce $ 75. Juegos de mimbre 25 $. Colchones $ 12, sillas importadas $ 2, Burlete $ 4 la pieza. Venta en condiciones liberales. Pidan formulario, Corrientes 1145. v31

COMEDOR, DORMITORIO, SALA, VEStíbulo, vendo, Pueyrredón 740. v24

CAMA DE BRONCE EN MUY BUEN uso, por ausencia, vendo, Venezuela 1639. v25

CAJA DE HIERRO, CASI NUEVA, 0.70 por 0.80 alto, 1 hoja, buena marca, barata, se vende: Paraguay 2059. v25

COMEDORES, DORMITORIOS, BIBLIOtecas, escritorios, guardarropas y muchos muebles sueltos, nuevos y usados, líquido de ocasión, Sarmiento 975. v24

DOSELES DE TUL BORDADOS, CON corona de bronce, desde $ 50, colchas desde 12 $, visillos, muselinas con doble volado, cretonas y artículos de tapicería, Rivadavia 1915. v24

DORMITORIO RICO DE 3 CUERPOS, comedor moderno de roble, 16 piezas, vestíbulo importado completo, juego sala caoba, escritorio, 9 piezas importado, arañas, vitrinas y otros muebles vendo por mitad de precio, Corrientes 525.

EN LA SUCURSAL SUR DE "LA PRENSA", calle Almirante Brown 838 (Boca) se reciben avisos para publicar en este diario en iguales condiciones de tarifa que en la casa central. perm.

FUNDAS PARA JUEGOS DE SALA 14 $, piano 4 $; regalo banquito, B. Mitre 1369, U. T. 3393, Libertad; Ramírez. v26

FUNDAS PARA JUEGOS DE SALA 26 $, para piano $. Se atiende por carta o teléfono, Montevideo 414, J. Dermay, U. T. 3350, Libertad. Se manda a domicilio, con muestra. v28

JUEGO DE DORMITORIO Y COMEDOR se venden barato, Brasil 944.

JUEGO DE COMEDOR Y OTROS MUEbles, vendo; Uruguay 1826.

VENTA de MUEBLES y OBJETOS VARIOS

LA FELICIDAD Y LA ARMONIA CONyugal depende de saber arreglar con poco dinero y mucho chic sus habitaciones; no dejarse guiar por personas poco expertas. La casa de muebles y tapicería de S. Schiffrin y Hno., devuelve el importe de sus compras si una vez instalado no queda Vd. satisfecho; Rivadavia 2001, esq. Ayacucho. v12jn

LA VERDAD ANTE TODO; NADA DE anuncios de liquidaciones o grandes rebajas. Si Vd. necesita amueblar su casa, visite la acreditada mueblería "La Proveedora del Hogar", Sarmiento 1150, donde encontrará un espléndido surtido, que podrá satisfacer, tanto por la calidad, como por los precios, que no admiten competencia. Los del interior pueden gozar de las mismas ventajas, solicitando catálogo No. 16, gratis. I. Bermann, Sarmiento 1150. v25

MUEBLES, MUEBLES, DIRECTAMENTE del fabricante al consumidor, en la "Unión Fabricantes", Corrientes 1771. v31

MUEBLES EN 10 MESES, CONDICIOnes liberales, S. M. Porta, Sarmiento 1139. v24my

MUEBLES DI LORENZO, CANGALLO 815. De la fábrica, al consumidor. Visiten mi casa y se convencerán. Precios sin competencia. v25

MUEBLES, SI QUIEREN COMPRAR elegantes comedores y dormitorios a precios que no admiten competencia visiten la Gran Fábrica "Los Aliados", se convencerán. Ahorrarán dinero y tiempo. Belgrano 2063. v30

MUEBLES LIQUIDAMOS — R. DIAZ y Cía; Convencidos que vender barato es el éxito sigue nuestra liquidación. Damos facilidades para el pago. Exposición Inglesa, 636 Sarmiento 636. Pidan catálogos. v15jn.

MUEBLERIA "EL SOL", LIQUIDA grandes stocks de muebles buenos y baratos y todos deben aprovechar esta ocasión. Para la campaña toda compra de más de 800 $, se remite flete pago hasta 7 horas de ferrocarril de la capital. Visiten esta casa, única que les conviene. Pidan catálogo y embalaje gratis, Corrientes 1118, Luis Toretti. v27

MUEBLES.... PELLEGRINI.... EN SU local Cangallo 855. Pueden visitar la gran liquidación: dormitorios importados roble, nogal, cedro a $ 250 el juego; Varios juegos caoba elbroncea finos $ 350; Comedores Imperio y Regencia a $ 450 y 250; un lote comedores roble completos a 150; Vestíbulos caoba roble, mimbre a $ 45; Juegos sala $ 65, biombos floreados $ 9 y 6.50; Condiciones liberales, Cangallo 855. v29

MUEBLES S. MOREAU y Cía. 668 CANGALLO 668
MAYO ES NUESTRO MES DE GRAN LIQUIDACION
Dormitorio vistoso y moderno . . $ 75
Dormitorio matrimonio, completo . " 85
Comedor inglés, macizo, 10 piezas " 95
Dormitorio roble, macizo, 2 plazas " 190
Regio comedor roble bombé . . " 210
Juego sala fantasía dorado . . " 78
Se dan algunas facilidades de pago. Remitimos catálogo gratis al interior.
S. Moreau y Cía., 668 CANGALLO 668. v25

NOVIOS!!! QUEREIS SER FELICES? amueblad vuestras habitaciones de la antigua y acreditada mueblería y tapicería de S. Schiffrin y Hno., Rivadavia 2001. v10jn

OJO, PELUQUEROS! VENDO ANTEpuertas, divisiones y muebles nuevos y usados a cualquier precio, fábrica, Estados Unidos 2371. v25

OJO PELUQUEROS, A 10 MESES PLAzos, vendemos muebles y sillones y cambiamos por usados, vean gran fábrica y depósito, A. Rivas e hijos, Las Heras 2063. v25

OJO, PELUQUEROS! — NUESTROS muebles para instalar peluquerías, mantienen en Buenos Aires una absoluta supremacía sobre sus similares; son prácticamente estudiados y por eso garantizamos su larga duración y buen uso. Todos los peluqueros deben examinar nuestros muebles y precios antes de efectuar compras en otra parte. Fábrica y depósito, Belgrano 3228.—Falliveno y Cía. v25

PIANO ALEMAN, CRUZADO, MUY bueno, nuevito, vendo 370 $; Cangallo 1336.

PIANO CRUZADO, MUY BUENO, VENdo 320 $, urgente, Chile 1942.

PIANO NUEVO, GRANDES VOCES, $ 300, vendo por ausentarme, Chile 214.

PIANO PLEYEL PALISANDRO NUEVO vendo ocasión, Sgo. del Estero 576.

PIANO INMEJORABLE PARA estudio, perfecto estado por 230 $, Alsina 1842

PIANO CRUZADO, GRAN FORMATO; otro Pleyel, barato; Corrientes 3707. v26

PIANO MUY BUENO, DE ESTUDIO, 230 pesos, familia, Castro Barros 349, urgente.

PIANO NUEVITO MARCA SUPERIOR, familia, vendo urgente; Sgo. del Estero 828.

PIANO MARCA ALEMANA, CRUZADO, véndese por ausentarse familia, Venezuela 758.

PIANOS FRANCESES Y ALEMANES de ocasión para estudio y concierto vende "La Liquidadora de Pianos", Cangallo 1824

PIANO PLEYEL NUEVO, CRUZADO bronce, vendo gran ocasión, Mathon núm. 1670.

PIANO ESPLENDIDO, GRAN FORMAto, tres meses uso, vendo ocasión, Córdoba 3246. v25

PIANOS DE CONCIERTO, FONOLAS Y eléctricos, nuevos, alemanes, se venden al contado, a precio de costo, horas de venta de 10 a 12 y 4 a 6 p. m., Florida 567. v29

SE VENDEN MUEBLES DE GRAN OCAsión; E. Ríos 1035.

SE VENDEN CINCO DORMITORIOS diferentes, casi nuevos, comedor, sala, vestíbulo, escritorio, cocina, guardarropa barato, San Juan 3451. v24

SUNTUOSO COMEDOR, DORMITORIO caoba importado, piano, sala dorada, gobelinos, arañas, urgente familia, Huergo 869, tranvía 36 bajarse Luis M. Campos 399, Belgrano. v24

URGENTE VENDO TODO MI RICO moblaje, en conjunto o separado, por ausentarme; Córdoba 872.

AVISOS COMERCIALES

AVISO AL COMERCIO QUE HE VENdido la fonda calle Defensa 1263. Compradores Vázquez y Rodríguez, Vendedor, Pellegrino Janone, para reclamaciones 3 días desde la fecha. v24

AL COMERCIO, CON INTERVENCION oficinas Peynado y Bertolli, Alsina 680 vendí al señor Alfredo Detrió mi panadería Venezuela 896, reclamaciones 3 días.—Mayo 22 de 1916.—J. Méndez. v24

AVISO AL COMERCIO QUE VENDI MI negocio de café y billares, situado Carlos Pellegrini 891, a los señores José Ramos y Juan Birizo. Reclamaciones 3 días.—Eduardo Leyros, vendedor; compradores, Ramos y Berisso. v26

AVISO AL COMERCIO QUE HE VENdido la fonda calle Cangallo 2879, compradores Benancio Nattallo y Tegino Francesco, vendedores: Angel Grosso y Cía, Reclamaciones 3 días desde la fecha. v25

AL COMERCIO—CON INTERVENCION del balanceador y rematador público, señor José Liberatore, oficinas Belgrano 1859, he vendido mi panadería, Venezuela 1151 al señor Miguel Pereyra.—Buenos Aires mayo 24 de 1916.—Andrés Rodríguez.

AVISO AL COMERCIO QUE A CONtar desde la fecha, queda disuelta la sociedad que giraba bajo la firma de Fernández y Villar, haciéndose cargo del activo y pasivo el señor Villar, calle Entre Ríos 1001, Avellaneda.—Mayo 21 de 1916.

AVISO AL COMERCIO, QUE HE COMprado a los señores Francisco López y Cía., el negocio de carbonería "El Iguazú", Monroe 2565, Reclamaciones en el término de 3 días, mayo 22|1916, Héctor Lamuison. v26

AL COMERCIO PONGO EN CONOCImiento de mi clientela, del comercio y el público en general, que desde la fecha, esta fábrica no reconocerá documento ni obligación alguna, que no lleve la firma del suscrito, Buenos Aires, mayo 24 de 1916, José Rial, Escalada 1735, fábrica de cebo en rama. v26

AVISO AL COMERCIO QUE CON intervención del balanceador público señor José L. Venturo, Rivadavia 1017, vendí a los señores Carlos Gallo y Santiago Rodríguez, mi negocio de almacén, situado Bella Vista 3217. Reclamaciones 3 días.—Buenos Aires, 22 de mayo de 1916. Vendedor, Bautista Carello. v25

AVISO AL COMERCIO QUE CON INtervención del balanceador y rematador público señor Ricardo Galeana, escritorio Alsina 1964, "La Argentina", he vendido al señor Diego Rivero, mi despacho de pan y comestibles, Sarandí 656; para reclamaciones tres días.—B. Aires, 22 de Mayo de 1916 Vendedor: G. López. v24

AL COMERCIO AVISO QUE BAJO INventario y tasación practicado por el balanceador y rematador público señor Francisco Bianchi, escritorio calle 264, Colón Teléf. 201 Libertad, he vendido a los señores Gruppo Hermanos todas las existencias del almacén de comestibles y bebidas situado San Juan 2000 esquina Sarandí. Los que se consideren con derecho a reclamaciones, se presentarán dentro del término de 3 días a contar desde la fecha. Buenos Aires 22 de mayo de 1916, Nicolás Agrifoglio. v24

AL COMERCIO AVISO, QUE HE COMprado bajo inventario y tasación practicado por el balanceador y martillero público señor Juan Solari, escritorio calle Moreno 2200, el negocio de almacén de comestibles y bebidas calle Paseo Colón 1604|6 al señor Jacobo Sánchez, los que se consideren con derecho a alguna reclamación, deberán presentarse en el término de 3 días a contar desde la fecha, pasados los cuales no serán atendidos.—Bs. Aires, mayo 22 de 1916.—Comprador: Señor Jesús Gómez.

AL COMERCIO—AVISAMOS QUE BAJO inventario y tasación de las existencias, practicado por los balanceadores públicos, M. Ardáiz y Cía., oficinas Talcahuano 337, U. T. 12, Libertad, hemos disuelto de común acuerdo la sociedad que giraba bajo el rubro de Díaz, Fernández y Cía., establecidos con negocio de almacén en la calle Rioja número 462|66, haciéndose cargo del activo y pasivo los señores Ricardo Díaz y Francisco Fernández. Se atienden reclamaciones dentro de los tres días de la fecha.—Buenos Aires, mayo 21 de 1916.—Ricardo Díaz, Francisco Fernández y Benigno G. González. v26

AVISOS COMERCIALES

AL COMERCIO.—VENDI MI NEGOCIO sito Pasco 1668. Reclamaciones 3 días. Vendedor: A. Cabassi.—Comprador: P. Albani. v24

AVISAMOS AL COMERCIO LA DISOlución de la sociedad Pedro Coffano y Pedro Baudissone, con negocio de panadería, Hernandarias 798, quedando a cargo del activo y pasivo el socio Pedro Coffano.

HOMBRE JOVEN, HONRADO, ACTIVO, con muchos años de trabajos comerciales, empleado actualmente en casa exportadora, a fin de mejorar posición, con pequeño capital y buena garantía, tomaría representación de importante casa de Bs. As., en el Rosario, donde conoce perfectamente la plaza, dirigirse a A. P., Urquiza 1840, Rosario. v25

LECHERIA MARTONA señora SOLA, toma socio 500 $ o vendo, Alsina 1850.

PARA DESARROLLAR OPERACION sobre haciendas y campo, necesito interesado con algún capital, efectivo, garantido. Se devuelve el capital en 3 meses con buena ganancia; Carlos Pellegrini 1141.

SOCIO CON 3.000 $, BUSCO PARA TRAbajar minas; escribir Maipú 450.

SOCIO 1.200 $, PARA ABRIR SUCURsal cafés, preciso, Defensa 370.

SOCIO CON 750 $, PARA NEGOCIO POsitivo, ganará 400 $ mens., Alsina 1432.

SOCIO CON 20 A 25.000 PESOS, INDUStria en plena marcha, Espinosa 2636. v25

SOCIO CON 800 $, PRECISO, SERIO Y activo, oficina balances y remates acreditada, de 2 a 4; Corrientes 4108.

SOCIO PARA IMPORTANTE LECHERIA con 850 $, deja 14 $ libres, Cangallo núm. 1327.

SOCIO PARA PANADERIA MEC., CON 1.000 $, 6 bolsas, ocasión, preciso, Alsina 1432.

SE NECESITA SOCIO CON CAPITAL DE 10 a 12.000 $ para invernada de cerdos y vacunos ya instalado, para tratar Bernardo de Irigoyen 633, de 9 a 11 a. m. v24

SOCIO PARA ESTRENAR PELICULA argentina sensacional, 25 pts., con 10 a 15.000 $, busco, utilidad contratada 250.000 $ en 6 meses, Córdoba 1801 o carta H. C.

SE AVISA AL PUBLICO Y AL COMERcio que se ha vendido el negocio de depósito de vino situado México 1060, que era propiedad del señor Amadeo Frabbri, al señor Luis Giannini; reclamaciones se atienden durante 3 días.—B. Aires mayo 23 de 1916. v25

COMPRA y VENTA de FONOGRAFOS MAQUINAS de ESCRIBIR y de COSER

FONOGRAFO CON 2 PIEZAS POR $ 9.50 compro, vendo, canjeo discos 20 centavos, Defensa 1339. v24

FONOGRAFO GRANDE, NUEVO, CON muchas piezas quemo por 36 $, Cevallos 756.

GRAFOFONO VENDO NUEVO, CON 30 piezas, Belgrano 2059. v25

MAQUINA ESCRIBIR UNDERWOOD, moderna, otra viaje 20 $, vendo, Independencia 1241. v24

MAQUINA SINGER ESCRITORIO, OTRA modista y de mano, vendo 25 $, Talcahuano 69. v24

MAQS. ESCRIBIR DE OCASION, BARAto! máqs. coser nuevas; grafófonos! Salta 366.

MAQUINAS SINGER Y N. HOME, VENdo dos $ 30 y 20, Andes 89 alt. Rivadavia 2200. v24

MAQUINA SINGER ESCRITORIO OTRA sencilla de modista, vendo baratas, Cangallo 1555. v24

MAQUINAS DE ESCRIBIR DE TODOS sistemas, liquidación permanente a precios excepcionales, marcha garantida, pidan datos, Emporio Americano, Maipú 272.

MAQUINAS DE ESCRIBIR UNDERwood, Remington, Continental, Royal y otras desde 40 $ garantidas. Gran taller de composturas, "La Maquinista", San Martín núm. 348.

SE VENDE UNA MAQUINA Caño, DE segunda mano, San José 679.

COMPRA Y VENTA DE LIBROS

A LAS FAMILIAS, COMPRO LIBROS de todas clases y en todos los idiomas, Donjuan, San Martín 147. v6j

AL CONTADO! COMPRO! LIBROS DE historia, derecho, librería, Santa Fe 1785. v1j

VENTAS VARIAS

ANILINAS SE VENDEN, TACUARI 743. v26

ARBOLES FRUTALES DE TRES años de injerto, vendo cualquier cantidad 0.40 cts., c|u, C. Pellegrini 53, Evaristo.

BANDERAS, LANILLA 2 Y 7 $, VENdemos, Sarandí 145.

BANDERAS DE LANILLA ESPECIAL 1.35x3 mts., de todas naciones, a 9 $. Lonería Boitano, Rivadavia 1915. v24

CAÑOS ACERO MANESMANN DE 1 1|2 y 1 1|4 nuevos, vendo, Larrea 961.

CINCO MIL BOTELLAS 1|3 LITRO tipo Bordeaux, se venden, Cabildo 3568.

CHAPAS DE BRONCE GRABADAS HAgo 24x11, $ 7; 30x20, $ 11 40x30, $ 22, cualquier sello goma, $ 2, Sáenz Peña 163. v26

CAJAS REGISTRADORAS NATIONAL, como nuevas, perfectas y garantidas, vendemos a precio de ocasión, cualquier modelo, Visítese, Cangallo 820, Maya y Cía. v27

DEMOLICION GRAN CHALET, CALLE Uspallata esq. Pepirí, Parque de los Patricios. Gran cantidad de machimbrados de 1x3, 1x6, tirantes 3x3, 3x4, chapas hierro galvanizado, puertas, ventanas, tanques, tirantes T T y una gran cantidad de pino tea 1x6|x1|3 y varios otros materiales, que se liquidan en la misma demolición; mayores datos, San Martín 83, Allegri y Coltela.

ESCARAPELAS, BANDERAS Y BANderitas, surtido excepcional, novedades de éxito, fábrica nacional de juguetes para comerciantes y exportación; catálogo en colores, etc., José Méndez, Callao 410. v26

FABRICA DE TEJIDOS DE ALAMBRE, pichoneras y artículos rurales, Rivadavia 3047, C. T. 724, Oeste, A. Runa. v25

FUNDAS PARA JUEGOS DE SALA 20 $ para piano 8. Se atiende por carta o teléfono, Montevideo 414, J. Dospax, U. T. 2256, Libertad. Se manda a domicilio, con muestra. v29

FRUTALES—CIEN MIL CIRUELAS DE variedades especiales para secar y trescientos mil duraznos, de variedades seleccionadas, para conservar al jugo o secar, para descarozados, tiene listos para esta República el Criadero de Arboles de Santa Inés (Nos. Chile) de Salvador Izquierdo. Ordenes por correo o telégrafo.

HIERRO MACHO Y HEMBRA, ESPEcial, se vende, San Matías 1653. v24

HERREROS, SE LIQUIDAN 30.000 KIlos hierro para herraduras de caballos, cortado a medida a $ 8 los cien kilos, Uriarte 1483. v24

HOY VENDERE PARTICULARMENTE a los precios cotizados en remate por cuenta de la Cooperativa Eléctrica, arañas para luz eléctrica, estufas, calentadores, planchas, colgantes y materiales eléctricos, Tacuarí 581. v31

LAVANDINEROS: CLORO COMBINADO, vendemos barato Brandsen 2061. v26

LECHEROS: MAQUINAS HACER MANteca conservadora, cocina, nafta, ventilador, sillas, azulejos 22 metros, vendo, D. Mitre 2210.

MINERAL DE PLOMO DE 75 o|o, SE vende, ocurrir Rivadavia 2493. v26

MOLINO AER-MOTOR VENDO, RIVAdavia 5094. v24

MOLINOS, TANQUES, CASOS, ETC., ocasión, vendemos, Vera 288 esq. Triunvirato. v26

MOLDES DE CIGARROS DE HOJAS, cantidad, vendo de ocasión; Corrientes 1469.

MIERCOLES DEL CELTIBERO, $ 3.30 planchas suizas, 1.20 id lustre, 5 $ id. alcohol, 2 $ ídem, eléctricas, jaulas globo 0.90, lavatorios decorados finos y de porcelana. Artículos niquelados batería de cocina de todas clases, Rivadavia 1473.

PICHINCHEROS: ÚTILES TIRO al blanco vendo por desalojo, Av. Alvear 2980.

PALANGANAS Y SIFONES EXTRANJEros vendo ocasión, Larrea 961.

PICHINCHA! PARA PARTICULAR SOlamente vendo anillo brillante, cadena, pulseras y chatelaine, de 1 a 3 p. m., Maipú 719. v24

RECEPTACULOS CABLE Y VARIOS MAteriales de electricidad y acero estampado vendo, Díaz Vélez 3971. v31

RECORTES DE HOJALATA, RUEDA, SE venden, Guillermo Padilla Ltda., Brasil 147. v26

SE VENDE CHAPA DE METAL BLANCO de 6.5 m. 6.10, calle Monte Egmont 2312

SE VENDEN 17.000 KILOS MIEL, MUY barato, Thames 788, dep. 7.

SE VENDE CAJA CONTADORA MUY barata, Defensa 400 2.

SE VENDEN 60.000 SAUCES, A 10 centavos árbol, Avellaneda 1756, Flores.

SE VENDE ROPA DE señora Y HOMbre, Montevideo 571.

SE VENDEN MOLINOS, caños, BOMBAS y tanques, casi nuevos, de ocasión, Triunvirato 447. v25

SE VENDE UN MOLINO MARCA Sanson con un depósito de hierro galvanizado, de 20.000 litros, colocado en la torre, caños galvanizados de todas medidas, Olazábal 4449. 35

SE VENDE UN GALPON DE HIERRO 48x18 metros, un motor gas pobre 18 caballos marca Otto, máquina Universal, tres motores eléctricos, 1 de 5 caballos, 1 de 7 y 1 de 15 alternada, francesas, tres máquinas agujerear, cuatro punzonadoras, una machimbradora, una taladrora, una de cintrar y varias de herrería, hierros cuadrados, planchuela, moldurado, bancos carpintero, caballetes hierro y madera, transmisiones, poleas, mechas, bulones, remaches, hojas para herrería, hierro fraguado y estampado, bigornias, tornos de banco, aparejos para levantar pesos. Varias otras mercaderías, Herrera 330. v27

TRES $ 100 KILOS MAIZ Y TRIGUILLO $ 2.50, avena y cebada y otra manutención para caballos, Gordack y Cía., dique 1, Este. v v26m

VENTAS VARIAS

TANQUE DE HIERRO DE 12.000 LITROS se vende, Marcos Sastre 4079, Villa Devoto. v24

VENDO MOSTR. estaño, BALANZA, fiambrera, heladera, fidera, registradora; Malabia 278. v27

VENDO 80 ELEGANTES SOBRETODOS, nuevos y usados, desde 10 $, Esmeralda 798.

VENDO SILLAS, MESAS, ZOCALO, ESpejos, armazón, mostrador roble; Malabia 278. v27

ZAPATILLAS DE LONA Y FRANELA 200 doc., varias clases, garras y descarne 2.000 ks., botinas tacos goma y otros, liquido; Tucumán 2799.

COMPRAS VARIAS

COMPRASE CINC VIEJO, COCHABAMba 3056. v24

CINC VIEJO SE COMPRA, COCHABAMba 3056.

COMPRO CASILLA MADERA, F. O., Alsina 1406, Banfield.

COMPRO PUERTAS VA Y VEN 6 HOJAS para biógrafo, de ocasión, Lamadrid 408, Boca.

CLORATO DE POTASA EN POLVO—SE desea comprar algunas toneladas; ofertas a B. G., Hotel du Midi, Corrientes 366, pieza No. 7. v23

COMPRO CABRIADAS DE HIERRO Y chapas de cinc en buen estado, para un galpón, de 18x75 metros, ofertas con datos y precios, casilla correo 1323.

GUINCHE PRIESTMAN CON BALDE EN perfecto estado se compra; ofertas y datos únicamente por carta, N. N., Hornos núm. 248.

NECESITO BALANZA PRECISION, DE 1|5, ocurrir Ayacucho y Corrientes, farmacia Ruml.

PATENTE DE LA PROVINCIA DE BS. Aires deseo comprar; Florida 32, depart. 40. v24

SE COMPRA ZINC VIEJO, COCHABAMba 3056. v24

TONEL DE 3 A 4.000 LITROS COMPRO, Constitución 584, San Fernando.

TIPOS DE IMPRENTA SE COMPRAN, Oran 4075, Villa Devoto, J. O.

MATERIALES DE CONSTRUCCION

A 2 $ COLUMNAS, PUERTAS Y VENTAnas, Tortajada, Pueyrredón 623. v28

A $ 3, 5, 7, 15, 25 Y 35; MIL PUERTAS y ventanas nuevas, Charcas 2940. v27

A 25 CTS. METRO 3x3 Y 3x4, CHAPAS cinc, desde 50 ctvs., Pueyrredón 624 v28

A COMPRAR USADO CINC, MACHIMbre, tirantes fierro, Fco. Lacroze 3700.

A COMPRAR USADO CINC, PUERTAS, ventanas, celosías, madera, tejas, columnas, Corrientes 4560. v25

A 139 $ CASILLAS DE MADERA desarmables, nuevas, pida catálogo; Charcas 2940. v27

A 80 CTS. EL METRO TIRANTES 3x6 nuevo; 3x3 a 40 y 1x3 a 13; Charcas 2940. v27

A $ 2.60 CHAPAS CANALETA 6 PIES "Globo" nuevas; 7 $ 3.10; 8 $ 3.50; 9 $ 4, y 10 $ 4.50; Charcas 2940. v27

A 14 CTS. EL METRO LINEAL MAchimbre 1x3, nuevo, de 1a., Charcas 2940. v27

ANTES DE COMPRAR PUERTAS y ventanas pidan catálogo a J. A. Iriarte e hijo, Montes de Oca 1526. v121

ACUDID: CHAPAS, TTS. COLUMNAS, balcones, celosías, puertas, ventanas, barandas, portones, piedra vereda, armarios, cabriadas tts. I, tablas 1x12, 2x12, urgente por entregar local, San Juan 2646. v27

A PRECIO DEL REMATE DE AYER, hoy venta particular de chapas australianas, maderas, artículos rurales y de construcción, Lima 1563, plaza Constitución.—A. Binaghi y Cía.

COMO NUEVO 15.000 METROS TIRANtes 3x4, 3.600 metros 4x4, 4.000 metros 2x4, 3.000 metros 1 1|2x4, 3.000 metros 1x6, 4.000 metros 1x3; 6.000 metros 1x2; Rivadavia 3126. v24

GALPON ALTO, 10x7 M, ALQUILO 35 pesos, E. Unidos 1886.

GRAN GALPON DE 35x80, TODO DE hierro se vende, Independencia 2770. v25

GRAN LOTE DE CHAPAS USADAS, tablones tea, tirantes hierro I, del 12 y 14, vía Decauville, caños galv., zorras etc., vendo; Independencia 2770. v26

PUERTAS, VENTANAS Y CELOSIAS nuevas y usadas; Rivadavia 3126. v24

PUERTAS, VENTANAS, CELOSIAS, BALcones, tirantes madera dura usados, baratos, Triunvirato 701. v30

PORTADA DE UN VIDRIO DE 2.10x3 M. y 3 persianas sin vidrio de 2.80 por 8.60 se venden, Garay 2850.

ROBLE EN RETAZOS Y HAYA EN listones 1x4 y 36 pdas. largo, a mitad precio, cedro en tablones anchos, seco, y muchos artículos de ocasión, muy baratos; Pueyrredón 115.

SE VENDE EL MATERIAL DE UN galpón usado, Anchorena 2479. v25

SE VENDEN VARIAS CHAPAS de CINC y un banco de carpintero; Juncal 4409.

SE VENDEN RIELES DE MEDIDA PAra construcción, Provincias Unidas 5943. v27

TIRANTES DE ACERO GRAN EXIStencia de todos perfiles, se vende a precio sumamente barato. Córdoba 2944.

VENDO GALPON 7x22, CON ENTREPIso, tea, Monte Egmont 3082.

COMPRA Y VENTA DE CARBON, LEÑA Y PETROLEO

A 20 $ LOS 1000 K. DE leña, ALGARRObo buena, San Matías 1653. v24

LEÑA QUEBRACHO COLORADO CAMpana y tipo ferrocarril vendo por vagones a 21 y 13, M. Rigou, Maipú 112.

LEÑA PARA COCINA QUEBRACHO COlorado puro, en trocitos, pida por carta a José D'Iutino, Formosa 220 o por Coop. Telef. 297 Oeste, 500 kilos 15 $, 1000 ks. 29 $. v26

LEÑA QUEBRACHO COLORADO, FErrocarril, campana y astillada para cocinas, por mayor y menor, se remite a domicilio, a precios muy módicos; Ulibarri y Cía., Perú 151, escritorio 25, U. T. 3250, Avenida. v25

PERSONAS BUSCADAS

JUAN DEMARTINO BUSCA A JUAN Roldán, por asuntos de familia, Seguí 522, Flores. v24

SE DESEA SABER EL PARADERO DE Constantino y Celso Alvarez; dirigirse al Hotel Valenciano, Rivadavia 1194, a Avelino Alvarez. v25

COMPRA Y VENTA DE MAQUINAS

A COMPRAR MOTORES ELECTRICOS, dínamo, gran liquidación, continua y alternada, garantido, acepto cambio y compro a polea, México 1739. v30

AMASADORA, SOBADORA, MOTOR y trasmisiones completas liquido por 1000 pesos, todo probado y garantido, casa Depietri, Moreno 3228.

DE OCASION: MAQUINAS PARA TODAS las industrias, motores, molinos, bebederos, tanques, caños galvanizados o no, resistencias, etc., barato, The Barbicane Co., Lavalle 1521.

LA CASA DEPIETRI ES LA CASA QUE vende más barato los motores eléctricos y materiales para usinas. Pídanos presupuestos y proyectos, gratis; Moreno 3228, U. T. 4282, Mitre.

MAQUINAS DE TEJER MEDIAS usadas, compro, Sr. Ventura, Montevideo 660.

MOTOR A NAFTA, 8 CABALLOS, HORIzontal, a prueba vendo; Uspallata 940.

MOTORES A TRACCION VENDO SEIS nuevos, a nafta; Uspallata 940.

MOTORES DIESEL, NAFTA Y VAPOR, maquinaria madera, nuevas y ocasión, A. Morelli, Rivadavia 1255. v28

MOTOR ELECTRICO, SIEMENS, SCHUckert, 10 H. P. continua, 440 volts, vendo 100 pesos, Tacuarí 312.

MOTORES, CALDERAS DE 5 HP. HASta 100 hp., a prueba, vendo, C. Calvo 1173.

MOTORES MARCA OTTO LEGITIMOS, probados y garantidos, vendo sobre vagón de 4 HP. 300 $; de 6 HP. 400 $; de 10 500 $; de 20 $ 800; de 30 $ 1200; de 40, $ 1500. Estos los vendemos con o sin dínamos para pequeñas usinas o industrias; Casa Depietri, Moreno 3228, U. T. 4282, Mitre.

MOTORES A NAFTA VENDEMOS PRObados y garantidos de 1 HP. $ 80; de 2, $ ...; de 3, $ 150, de 4, $ 200; de 5, $ 250, de 6 $ 300, de 8, $ 400, y de 10, $ 500. Gran surt. de las mejores marcas; visiten la casa Depietri, Moreno 3228; U. T. 4282, Mitre, C. T. 790, Oeste.

MOTORES OTTO DE 6 A 20 HP., DINAmos de 20 a 100 amperes y motores eléctricos continua y alternada de 2 a 10 HP, manetas, trasmisiones, poleas, cojinetes, correas y una amasadora de 5 bolsas, sierras para madera dura y toda máquina para industria y agricultura, se venden de ocasión, precios que no admiten competencia en plaza, todas probadas y garantizadas, visiten la casa Lamelas, Gazcón 193, U. T. 5002, Mitre.

TORNO DE PRECISION WOLF JAHN semi-nuevo, vendo o cambio por otro de 1 1|2, Sarmiento 1286. v24

TORNOS MECANICOS VENDO DE 1 metro hasta 5 metros, cepilladoras, ... C. Calvo 1171.

SIERRA SIN FIN DE 90 VENDO EN 300 pesos, Moreno 3228.

SIERRA SIN FIN DE 90, BARRENADOra, garlopa 50, tupí, cepilladora 50, trinchet, trasmisión completa, y motor liquido 1000 $ m|n, casa Depietri, Moreno 3228.

SIERRAS SIN FIN, GUILLET DE 80, 90, y un metro, cilindro de metro, cepillo, 3 árboles de 50, cepilladora de 40, tupí, barrenadora se venden de ocasión, casa Lamelas, Gazcón 190; U. T. 5002, Mitre.

TORNOS, MAQUINAS AGUJEREAR, morzas, bigornias, tijeras, punzones, caños 1 1|2 pulgada, a $ 0.65 el metro, aparatos de soldadura autógena, vendo, enseño a soldar, Brandsen 1779, Lanza. v25

UN MOLINO DE PIEDRA, CHAMPAGNE buen estado, se compra, calle Victoria 3058. v24

EXTRAVIOS Y HALLAZGOS

AL CHAUFFEUR QUE HIZO UN VIAJE el día 22 de la estación Constitución a la calle Bulnes, a las 8 de la noche, fué olvidada una escopeta, puedo entregarla Bulnes 747, será gratificado con 30 pesos; tengo el número del auto.

EXTRAVIADO GATO ANGORA, AMARIllo y blanco, se pagará buena gratificación al que lo entregue Olleros 2999, esq. Zapiola. v25

GRATIFICARE A QUIEN DEVUELVA, paquetito de retratos extraviado el 22 por la mañana, Cangallo 623. v25

SE DARA BUENA GRATIFICACION AL chauffeur que devuelva un necesser con objetos de valor, Larrea 36; quedó olvidado sábado 20 en Hotel Majestic.

SE LE DARA UNA BUENA GRATIFIcación al que haga encontrar un estuche con un par de aros, por ser recuerdo de familia, en el trayecto de Belgrano al pueblo de Florida, O'Higgins 2578. v25

ARRENDAMIENTO DE TIERRAS

ARRIENDO EN TALLERES 9 CUADRAS al Oeste, villa Mauricio 13.000 varas con habitaciones por 45 $ mensuales, tratar Cangallo 1351. v24

MANZANA CERCO TEJIDO Y CASA en V. Devoto, arriendo o permuto; Bacacay 2954.

NECESITO ARRENDAR 100 A 400 cuadras para tambo, invernada, Seguí 1882

QUINTA 20 HECTS. EN LUJAN F. C. O. arriéndase, Av. de Mayo 787. 4 a 6.

SE ARRIENDAN 1064 HECTAREAS DE campo a 4 leguas de Dolores y 3 de Parravicini, alambrado y dividido en potreros, con poblaciones, ocurrir Pavón 1201, de 4 a 6. v26

SE ARRIENDA A 25 MINUTOS DE Constitución y 3 cuadras estación, chacra de 35 hectáreas con edificio nuevo y riego, tiene 10 hect. sembradas con papas y 2 con habas, arvejas, alfalfa, avena y cebada, se venden los útiles, tratar en la misma en Claypole, F. C. S., con A. García Benavente.

AVISOS VARIOS

ALMAS NOBLES, DAMAS CARITATIvas, hagan verdadera obra de caridad socorriendo a una desgraciada madre con cuatro hijitos y próxima a dar a luz, estando en la última miseria, Las Heras 2557, pieza No. 9, Sra. Rosa.

COLON, CAZUELA, FUNCION 25 DE Mayo, vendo, U. T. 671, Av. v25

COLON, MATINEES, CEDO MITAD ABOno (son 6 funciones) a dos tertulias altas, 2a. fila, bien ubicadas, Tacuarí 1574, de 10 a 11 a. m.

ENCARGUENOS TODAS SUS COMPRAS y sus ventas. The Barbicane Co., Lavalle 1521.

MICA PARA TODO USO, MINERALES para vidrierías, jabonerías, etc. barato vendemos, The Barbicane Co., Lavalle 1521.

NO TIRE SU SOMBRERO, POR $ 2.50 lo dejamos nuevo, Rossi, Corrientes 1164. v27

SE AVISA QUE LA RIFA DE UN LOTE de terreno en San Martín, que debía verificarse en la última jugada de mayo, se ha postergado para la última del mes de julio. v25

SE AVISA A LOS INTERESADOS QUE queda postergada hasta la última jugada de julio, la rifa del reloj que está en exhibición en la joyería de Mouró y Canale, en Mercedes, F. C. O. v25

SEÑORITA ITALIANA DE 20 años, QUE posee una voz no común, desea encontrar una persona que mediante contrata le proporcione los medios para los estudios, Correo Central M. G. 120. v25

SE AVISA A LOS QUE TENGAN DEUDOS en el sepulcro que fué de Máximo Magenta, situado en el cementerio del Norte, sepultura del 22 al 26, número 15, sección 20, que deben retirarlos en el plazo de 30 días, a contar del 20 de abril; de lo contrario, serán cremados y depositados en el osario. Ocurrir Juncal 2068. v24m

COMPRA Y VENTA DE AUTOMOVILES Y ACCESORIOS

AUTOMOVILES SPRINGUEL, LIQUIDAmos baratos, Pasco 679. v25

AUTOMOVIL FIAT LANDAULET 15 HP, vendo barato, Vieytes 1487. v25

AUTO CHARRON LANDAULET, VENdo, a prueba, patente nueva, Avda. Quintana 63.

AUTO IMPERIA LANDAULET, SE VENde en perfecto estado, verlo hasta las 1c a. m., Victoria 1478.

AUTOS DOS REGIOS RENAULT LIMOUsine de lujo, vendo, ocasión, Pozos números 841|57. v25

AUTO RENAULT 18-24 HP., LIMOUSIne toda prueba, vendo, Avenida Quintana 63.

AUTO PARA CAMPO DOBLE FAETON, Fiat, con muy poco uso, vendo, ocasión, Pozos 841|57.

AUTO DE ALQUILER MARCA FIAT vendo en 1.300 $, Vieytes 1239, tratar de 7 a 12., garage. v24

AUTOMOVIL NUEVO SIN USO, MARCA "Chenard Walcker" landaulet $ 3.500 Arévalo 3072. v25

AUTOS CAMPO Y CIUDAD, GARANTIdos, colosal liquidación, aprovechen, Castelli 272. v26

AUTOMOVILES; VOITURETTES, MOTOcicletas y side cars en buen uso, vendemos, Esmeralda 142. v26

AUTOS, LA COTIZADORA, MORENO 722, vende Landaulet Renault, taxis, voiturettes, buenas marcas, precios de ocasión.

AUTOMOVIL FIAT, TIPO ZERO, 12|15, último modelo, torpedo, como nuevo, con dínamo, particular, se vende; Montevideo 871.

AUTOMOVILES ALEMANES, "N. A. G.", faetón, $ 2.250, antes $ 6.100 y landaulet $ 3.750, antes $ 6.500, Alsina 431. v31

AUTOMOVILES WESTINGHOUSE, LANdaulet, limousine, 30 HP., León Bolleé, doble faetón, torpedo 15 HP., Daimler limousine berlina, 38 HP., se venden, Santa Fe 3429. v21

AUTOS LIQUIDO A PRECIO INCREIble, tipos especiales para campo y ciudad, Fiat, Darrag, Overland, Buick, Brasier, Brecia Irno, desde 600 $, Anchorena 1450.

CARROCERIAS LANDAULET PARA taxímetro se liquidan barato, Santa Fe 1541.

CARROCERIA LANDAULET VENDO, Alvarez 2711.

CHASSIS FLAMANTE 18,24 HP., LIQUIdo hoy mismo $ 850, Castelli 277.

CARROCERIA LANDAULET VENDO en 190 pesos; Junín 536.

CARROCERIAS LANDAULETS, LIMOUsine, nuevo y de ocasión, vendo, Santa Fe 3429. v24

CARROCERIA LANDAULET TORPEDO, perfecto estado, vendo baratísimo, French 2853. v24

CARROCERIA DOBLE FAETON DE trocha, en buen uso, compro, Pichincha 1181. v26

CHASSIS, CHATAS, VENDO VARIAS, repuestos de varias, marcas, C. Calvo 1173.

CARROCERIAS EUROPEAS, LANDAUlet muy chico, se venden baratísimas, Alsina 431. v31

CUBIERTAS Y CAMARAS FIRESTONE, acabamos de recibir, Otorgamos descuentos sin competencia, como reclame; aprovechen. Pozos 841|57.

DE DION BOUTON, FAETON, TIPO campo, vendo, Castelli 277.

DOBLE FAETON 12x16, EN MARCHA, permuto por mercaderías o vendo; Díaz Vélez 3371. v24

HERMOSO LANDAULET VENDO, TAxímetro y patente paga, trabajando, sirve para particular; verlo hasta las 12 m.; Guatemala 1941. v23

MAGNETOS, CARBURADORES COMPRO y vendo y cambio; ocasiones, Pozos 841 y 57. v24

PARTICULARES! COMPRO RENAULT, pago al contado. Operación rápida, Castelli 277.

SE VENDE BUENA CARROCERIA DE Phanard; Santa Fe 1985. v24

SE VENDE CARROCERIA LANDAULET, gran ocasión; verla Alsina 1248, garage A. R. C. v21

VOITURETTE MARCA FRANCESA, POco uso, vendo barato; Larrea 847.

VOITURETTE A PRUEBA VENDO EN 1, México 316.

VENDO LANDAULET DIATTO, CASI nuevo, liquidación, Andes 370. v24

VOITURETTE COUPE DELAGE de conducción interior, poco uso, vendo, Pozos 841|57. v25

CHAUFFEURS PEDIDOS Y OFRECIDOS

CHAUFFEUR SE OFRECE, CIUDAD O campo, Almirante Brown 185. v25

CHAUFFEUR CASADO, PARA TAXÍMEtro, pretensiones; Fitz Roy 2314.

CHAUFFEUR MUY COMPETENTE, SE ofrece, escribir a E. T., Ayacucho 1038 apto 35. v23

CHAUFFEURS, ESCUELA ITALIANA, la más importante de la República, enseñanza especial, Las Heras 2023. 25.m

CHAUFFEUR COMPETENTE CON buenos informes, de buena presencia, se ofrece, Díaz Vélez 3693. v24

CHAUFFEUR COMPETENTE, MUY práctico en coche Renault, se ofrece para taxímetro o particular, sin pretensiones, J. Rodríguez, Belgrano 4284. v24

CHAUFFEUR SE OFRECE PARA PARticular o taxímetro, con verdaderos certificados de competencia, M. M., Sarandí 571. v27

CHAUFFEUR MUY COMPETENTE EN cualquier marca, con inmejorables certificados de casas particulares, se ofrece para casa particular, ciudad o campaña, o buen taxímetro, hombre formal y muy trabajador, Lavalle 2648, dep. 10. v26

PERRITO LANUDO COLOR MARRON, se extravió, devolverlo Arenales 1273, gratificación 10 $.

SE OFRECE CHAUFFEUR PARTICULAR o taxímetro, mucha práctica, Bella Vista 902, I. Nebot. v24

ANIMALES Y RODADOS

AMERICANA, BREACK, CHARRET, sulky, coupé, vendo; V. Gómez 3949. v24

AMERICANA PERFECTO ESTADO, SE vende de ocasión, Corrientes 1480.

ALSINA 2958, P. GATTI, AMERICANAS, breacks, dogcarts, faetones, furgón, etc. v26

ATENCION! sulkys, TILBURY, breacks, charret, vendemos barato; Corrientes 3380. v25

ATENCION!! MUY BARATO LIQUIDO 300 carruajes, guarniciones y dos fúnebres, casi nuevos, Azcuénaga 726. v24

AMERICANAS, BREACKS, DOCKARTS, milores, coches para campo, vendo; Independencia 3165. v30

ALTO, VENDO MILORES BUEN ESTAdo, breacks, chatita, charrets, Cochabamba 2266.

ATENCION: MOTOCICLETAS, MAQUInas de escribir, de ocasión, perfectas, bicicletas, etc. vendemos, The Barbicane Co., Lavalle 1521.

BICICLETA VENDO $ 30 Y OTRA casi nueva, 65 $, Moreno 2020. v25

BARATO VENDO BREACK USADO Y tilburí nuevo, Rivadavia 7079.

CABALLO DE REPARTO VENDO, SALguero 303.

COUPE DE DOS ASIENTOS Y UNA yunta de petisitos Hackney cría Urquiza, se venden, O'Higgins 1942, de 9 a 12 m. v24

CABALLO DE TIRO MANSO, GARANtido y de ocasión, se compra, Andes 1131.

CABALLOS 3 NUEVOS, TIRO SOLOS Y yunta, trotadores, vendo barato, Tacuarí 1338.

COUPES DOS, Y UN MILORD IMPORtado, muy buenos, vendo, Rioja 271, de 11 a. m. a 1 p. m. v25

CHIVA LECHERA MANSA SE VENDE, Cachi 200, verla de 2 p. m. en adelante. v26

HACIENDAS.— SE VENDEN LAS HAciendas vacunas, yeguarizas y porcinos de Cantón Hnos. Los interesados pueden ir a revisarlas a la estación Antilla y a Rosario de la Frontera, en donde habrá quien los acompañará. Las propuestas se dirigirán al secretario de la comisión, Don Emilio Dolze, Tucumán 1460, Buenos Aires. v27

PERRO DE CAZA enseñado VENDO, Santa Fe 2785. v24

PERRO OVEJERO O GALGO, RUSO, O de policía pelo largo necesito uno o dos días, dirigirse doctor Balita, calle Baudrix 1435, Avellaneda.

SE VENDE LECHERIA PARTICULARmente, Corrientes 3921. v25

SE VENDEN CARROS, CHATAS, CABAllos, monturas, americana y charret, Constitución 3250.

SE VENDE AMANSADORA NUEVA, DE lujo, muy barata, Belgrano; Avilés 2758. v25

SE VENDE O SE CAMBIA POR MADEra vieja un charrecito nuevo; Malabia 1306.

SE VENDEN 3 CHATITAS PARA CHANgador y mudanza y 15 más para toda clase de repartos y 3 jardineras de panadero, nuevas y usadas, para ciudad y campaña, listas; Garay 2850, fábrica. v24

TRICICLO EN PERFECTO ESTADO, para reparto, se vende; San Juan 1253.

TRICICLO MARCA "BLOTTO FRERES" en buen estado, se vende, Esmeralda 561. v24

VENDO UN TORO BUENO, CEVALLOS 474. v25

VENDO MILORD NUEVO, COMPLETO yunta finas, Florida 339, de 4 a 6, escritorio 5. v24

VENDO 40 POLLAS DE 8 MESES, LEghorn, blancas y 20 gallinas de la misma raza, buena clase, tratar con Jenaro R. Flores, San Antonio de Areco.

ALQUILER de CASAS y DEPARTAMENTOS

ALQUILASE CASA 9 PIEZAS, MUCHO fondo, 130 $; Don Cristóbal 147. v25

ALQUILASE CASA DE 5 PIEZAS y demás comodidades; Yapeyú 461.

ALQUILO CASA NUEVA, FLORESTA, 4 piezas, fondo, 55 $, San Nicolás 624.

ALQUILO CASITA CHICA, CHILE 1121, en la misma darán razón. v25

ALQUILANSE PRECIOSAS CASITAS nuevas, Baradero 174, Velez Sarsfield. v25

ALQUILASE CASA, SALA, COMEDOR, 4 piezas y comodidades, Venezuela 2964.

ALQUILASE LINDA CASA MODERNA, 7 piezas, 145 $, San José 1920.

ALQUILASE PRECIOSA CASA CON TOdas comodidades; Sarmiento 2457. v28

ALQUILASE CASA MODERNA CON todas comodidades, Bustamante 358.

ALQUILASE EL 2o. PISO, LIBERTAD 146, 120 $, verla y tratar de 2 a 4.

ALQUILO CASA EN FLORES, 4 HAB., Culpina 532, tratar Independencia 2125.

ALQUILO CASA COMO PARA NOVIOS, muy linda, 130 $, San Juan 2902. v26

ALQUILO CASA NUEVA, ALTA, 170 $, San Juan 983. v26

ALQUILASE CASA BAJA, 6 HABITAciones, gran vestíbulo, Paraná 164. v26

ALQUILASE CASA BAJA DE 8 PIEZAS, Independencia 1191.

ALQUILASE LINDA CASITA BAJA DE 4 piezas, etc., C. Calvo 1057.

ALQUILASE CASA MODERNA, LIMA 758.

ALQUILASE CASA LUJOSA, RECIEN terminada, Independencia 757.

ALQUILASE EL SEGUNDO PISO DE la casa nueva, Salta 672.

ALQUILASE CASA, CALLE RINCON 1475, de 7 piezas, de 2 a 5. v25

ALQUILASE DEPARTAMENTO, 2 PIEzas, por 20 $; Terrero 636, Flores.

ALQUILASE EN 85 $, CASA, LORIA 1757, tratar de 8 a 10 a. m.

ALQUILO CASA, SALA, 2 PIEZAS, 27 $, Virgenes 527, entre Rojas y Parral.

ALQUILO BONITA CASITA BARATA, próxima subterráneo, Moreno 3525.

ALQUILO MAGNIFICA CASA CON FONdo, próxima subterráneo, B. Mitre 3724

ALQUILO CASA 5 PIEZAS 2 AL FRENte y dep., 120 $; Cerrito 1173. v26

ALQUILASE BONITA CASA, 5 PIEZAS, $ 100, Mauro 2927. v24

ALQUILASE CASA ALTOS, LORIA 408, abierta de 9 a 11, alquiler 90 $. v25

ALQUILASE CASITA, 3 PIEZAS Y COmodidades, San José 1095. v25

ALQUILASE CASA ESPLENDIDA, SALta 997, esq. C. Calvo piso 1o. v25

AYACUCHO 558, ALQUILASE CASA, ALtos, 6 piezas, llaves al 556. v24

ALQUILASE CASA DE 7 PIEZAS, cloacas, etc. 80 $, Lavalleja 774. v25

ALQUILO CASA BAJOS, MODERNA, confort, $ 95, Alberti 1209, de 9 a 11.

ALQUILO CASA 130 $, SALA, COMEdor y 3 piezas, cloacas; Cabrera 3629.

ALQUILASE CASA 4 PIEZAS Y COMOdidades, King 10, Díaz Vélez al 4200. v25

ALQUILO 30 $ CASA QUINTA, 2.000 vs., Paso 1640, Lomas, 1 cuadra tranvía. v25

ALQ. CASA, JARDIN, FONDO, 6 PZS, comedor, $ 70, Granaderos 856, Flores, verla y tratar de 1 a 5.

ALQUILASE CASA MODERNA, 10 PIEzas y dependencias, Río IV 350, verla de 2 a 5 p. m. v26

ALQUILASE, LAVALLE 771, UN PISO a la calle y un departamento amueblado. v26

ALSINA 2171 SE ALQUILAN DEPARtamentos de 3 piezas a matrimonios serios.

ALQUILASE DEPARTAMENTO BAJO, baño y comodidades, en 75 $; Corrientes 1011. v25

ALQUILO CASA MODERNA, LUJOSA, aireada, personas mayores, Mansilla 3925, 250 $. v25

ALQUILASE EN 10 $, CASA DE 3 PIEzas, dependencias y terreno; Yerbal No. 5814 a 1 cuadra de Rivadavia 10.200. v26

ALQUILO UN DEPARTAMENTO, 3 PIEzas, cocina, gran baño, gas y luz eléctrica, 50 $, Lavalle 3625.

ALQUILASE CASA, 7 PIEZAS, CON fondo, hermosa y amplia, 130 $, Canning 1234. v25

ALQUILASE CASA, ESMERALDA 340, con 8 habitaciones y 3 balcones, verla de 2 a 5.

ALQUILO PLAZA FLORESTA CASA nueva, confort, 5 p. 110 $, B. Blanca núm. 285.

ALQUILASE CASA TERRENO 40x40, ver y tratar Gral. Pinto 152, Avellaneda. v26

ALQUILERES Fianza para alquileres, dirigirse a La Caución Comercial, Esmeralda 70.

ALQUILASE DEPARTAMENTO MODERno, comedor y tres piezas; Cangallo 3639, 75 pesos. v24

ALQUILASE CASA 120 $, SALA, 3 PIEzas, comedor y comodidades y fondo, Mathen 1350. v25

ALQUILASE CASITA NUEVA MEXICO 3946, tres piezas y fondo; tratar de 8 a 9. v25

ALSINA 3115, COMODA CASA ALTOS, 5 piezas, 2 de servicio, baño, tratar Córdoba 2262. v24

ALQUILANSE DEPARTAMENTOS A LA calle, lujosos y grandes comodidades, Callao 384. v25

ALQUILO CASA, 1er. PISO, COMODIDAdes para familia, verlo de 2 a 4 p. m. Paso 35. v24

ALQUILASE CASA BAJA, CON 7 PIEzas y accesorios, Peña 2466 está abierta. v25

ALQUILASE DEPARTAMENTO CHICHE, 2 piezas, etc., recién pintado, 50 $, Chile 2578. v24

ALQUILO DEPARTAMENTO MODERNO de 4 piezas, todas comodidades, Córdoba 1495. v25

ALQUILO CASA FAMILIA Y LOCAL, junto o separado, todo flamante en $ 120 y 80, Emilio Mitre 749-53. v23

ALQUILO LINDA CASA EN FLORES, 7 habitaciones, baño instalado, agua caliente, cloacas, una cuadra plaza y estación, $ 170, Fray Cayetano 368. v24

ALQUILER de CASAS y DEPARTAMENTOS

ALQUILO DEPARTAMENTO NUEVO, 3 piezas, cocina, precio 80 $, Páez 2548 Flores. v25

ALQUILASE CASA FLAMANTE, 4 PIEzas, sótanos, vestíbulo y patios, 120 $, Garay 243. v24

ALQUILASE CASA ALTOS 7 PIEZAS, baño, recién pintada, 85 $, Brandsen 1731. v24

ALQUILASE LA CASA CALLE SAENZ Peña 926, con ocho habitaciones y dependencias. v24

ALQUILASE DEPARTAMENTO moderno, comedor y 3 piezas, en 75 $; Cangallo 3630. v30

ALQUILASE EN MORON 5 CUADRAS estación, adoquinado, San Martín, Independencia, casas nuevas 80 pesos y 90, verlas a toda hora. v24

ALQUILASE CENTRAL CASA CON 5 piezas, edificio moderno y todas comodidades, preciosa vista al río; Viamonte 176, desde 150 $.

ALQUILO CASA NUEVA, LUJOSA, 8 piezas y 2 de servicio, agua caliente, baño, a una cuadra de Corrientes; Bustamante 712. v25

ALQUILASE CASA PETIT HOTEL CON 9 amplias habitaciones a la calle y con todas comodidades; Independencia y Deán Funes. Tratar Suipacha 68. v26

ALQUILASE CASA NUEVA, 7 ESPACIOsas habitaciones, a 20 varas de Cabildo y 300 de Federico Lacroze, Aguilar 2445, luz eléctrica, gas, etc., 140 $. v25

ALQUILASE CASA MODERNA, LUJOsa, ascensor, calefacción, 5 habitaciones, baño instalado y demás comodidades; Montevideo 751.

ALQUILASE CASA EN $ 85, CON 3 dormitorios, comedor, sótano, cocina, baño, galerías, patios, jardín y fondo, Guevara 239, tratar Cabrera 3651. v25

ALQUILASE PETIT HOTEL, LAS HEras 1775, sala, antesala, hall, comedor, antecomedor, fumoir, 7 dormitorios, 3 cuartos de baño y demás dependencias, verlo de 3 a 5 p. m.

ADMINISTRACION DE PROPIEDADES, del Banco Francés del Río de la Plata, Reconquista 157, abierta de 10 a. m. a 3 p. m.

SE ALQUILAN

CARLOS PELLEGRINI 731, 53 piezas y dependencias, 300 $ más impuestos, abierta de 9 a 12 m.
ESMERALDA 664, 7 piezas, 2 altos y dependencias, 220 $.
MEXICO 1862, 10 piezas, 1 de servicio, y dependencias, 200 $.
AZCUENAGA 908, 6 piezas, 2 de servicio y dependencias, abierto de 9 a 12, pesos 190.
MEXICO 1714, 4 y 5 piezas, baño y dependencias, 100, 140, 160 y 165 $.
MEXICO 1856|98, 10 piezas y dependencias, c|u 170 $.
DOBLAS 365, 7 piezas, 1 alta y dependencias, 160 $.
MAIPU 689, 5 piezas, 1 servicio y dependencias, 100 $.
ZAPIOLA 1741, 6 piezas, 1 servicio, jardín y dep., 150 $.
BALCARCE 668|72|76, 7 piezas y dep., 130 y 150 $.
SARMIENTO 2030, 6 piezas, 2 de servicio y dep., 150 $.
ONCE SEPTIEMBRE 1136, 7 piezas, 1 servicio y dep., 150 $.
BOLIVAR 1052, 7 piezas, 1 servicio y dep., 140 $.
AMENABAR 1932, 6 piezas, 2 altas y dep., 130 $.
SUIPACHA 512, 3 piezas, baño y dep., 130 y 140 $.
CARLOS CALVO 4157, 5 piezas, 1 servicio, baño y dep., 120 $.
VIDT 2076, 5 piezas, 2 servicio y dep., abierta de 9 a 12, 110 $.
CANNING 1925, 6 piezas, 1 serv., y dep., 100 $.
SOLER 4901, 4 piezas, baño y dep., 90 $.
ARENALES 3126, 4 piezas, cochera y 8 hab., 90 $.
MAZA 682, 4 piezas y dep., 90 $.
ASUNCION 4547, 4 piezas, 1 servicio y dep., 90 $.
ACEVEDO 691, 6 piezas, 1 servicio y dep., 80 $.
GURRUCHAGA 645|7, 6 piezas y dep., 80 $.
GURRUCHAGA 649, izq., 4 piezas y dep., 70 $.
CANALEJAS 3871, 5 piezas y dep., 70 $.
BRASIL 521, 4 piezas y dep., 65 $.
SAN ROQUE 2226, 3 piezas y dep., 45 $.
Gral. PAZ 3130, casa 2, 2 piezas bajas, alta y dep., 35 $.
LAGUNA 1009, 4 piezas y dep., 30 $.
PIERES 1823, 2 piezas y dep., 25 $.
COCHABAMBA 846, terreno de 9x70.

DEPARTAMENTOS

CHACABUCO 1010, 8 piezas y dep., 100 $.
RIVADAVIA 1569, 4 piezas, baño y dep., 90 $.
PIEDRAS 1070, dep. 8, 3 piezas y dep., 65 $.
JUFRE 471, 3 piezas y dep., 40 $.

LOCALES

RECONQUISTA 624|8, gran local, central, con sótano para casa mayorista, montacargas, 6 piezas, 2 servicio y dep., abierto de 9 a 12 m.
C. PELLEGRINI 735, local, 3 piezas y dep., abierto de 9 a 12 m., 260 $.
BALCARCE 572, local, 2 piezas y galpón, 220 $.
CORDOBA 1173|5, negocio, 2 piezas, chica y dep., 150 $.
WARNES 666|72, negocio, cuadra, horno y caballeriza, apropiado para panadería, con 3 piezas y gran fondo, 130 $.
FORMOSA y DOBLAS, local, 2 piezas y dep., 100 $.
CASTRO BARROS 1906, negocio, 3 piezas y dep., 80 $.
MARTINEZ CASTRO 905, esq. San Pedrito 3902|6, local, 2 piezas y dep., y terreno, 70 $.
WARNES 901, esq. Thames, local moderno esquina negocio y familia, instalaciones cedro completa, sótano, se alquila, por 70 $.
BILLINGHURST 692, local y horno y dep., 60 $.
MEXICO 1710, negocio y dep., 50 $.
OLIDEN 881|7, caballeriza y 2 piezas, 40 $.
SAN BLAS 1613, negocio y 3 piezas, dep., 50 $.

CASITA FLORES, DUNGENESS 3680, alquilo 25 $, tratar Chacabuco 526. v24

CASAS MODERNAS, 3 PIEZAS, ETC. ALquilanse; Alsina 3037, 150 pesos. v25

CASA ALQUILO 80 $, 6 PIEZAS, SERvicios, Castro Barros 872. v25

CASA ALTA LUJOSA, 8 PIEZAS, baño, 140 $, alquílase, Bradsen 1776. v25

CASA BAJA ALQUILASE, 6 PIEZAS Y dependencias, 110 $; Catamarca 693.

CORRIENTES 536, LINDA CASA CENtralísima para familia, se alquila. v26

CASA BAJA, TACUARI 732, 8 H. Y demás comodidades, se alquila. v26

CASITA ALQUILASE, MUY LINDA Y mucha comodidad; Sáenz Peña 140.

CASA BAJA, 9 PIEZAS, 3 PATIOS, etc., se alquila, Bmé. Mitre 1636. v26

CASA GRANDE SE ALQUILA, LAMBAré 1042, al lado de Corrientes. v26

CASA DE 9 PIEZAS ALQUILASE; SALta 527; tratar Moreno 1230. v26

CASA CON SALA, Y 4 PIEZAS, ALQUIlase $ 150, Venezuela 1777.

CASA NUEVA, PARAGUAY 5068, 5 PIEzas, 70 $.

CASA BAJA, MUY COMODA, ALQUIlase a precio módico, Catamarca 1177. v25

CASITA 8 PIEZAS Y OFICINAS, Parral y fondo, agua corriente, 55 $, Costa Rica 5791.

CASITA CHICHE, DE 3 PIEZAS, AGUA corriente, etc., se alquila, Thompson 654 y Río IV, tratar Victoria 318.

CASITA MODERNA, 3 HABITACIONES, una de servicio, vestíbulo, altillo, etc., alquílase 55 pesos; Caseros 848, 2o. piso.

CASA ALTA NUEVA ALQUILO, 6 HABItaciones, vestíbulo, terraza; Bolívar 1612.

CASA ALTA, MODERNA, UNICO PISO, vestíbulo, 9 piezas, alquilo 180 $, B. Mitre 4035, a 2 c. del subt., Medrano. v25

CASA MODERNA, ALTOS, 3 PIEZAS Y demás comodidades, 100 $, verla 12 a 2 San Juan 3453.

CASA MODERNA CON TODAS COMODIdades, alquílase barata, 24 Noviembre 1069. v25

CASA, CONFORT, 6 PIEZAS, 1 SERVIcio, vestíbulo, comodidad lavar, alquilo, 160 $; Charcas 1686. v24

CASA MODERNA ALQUILO, 6 PIEZAS, vestíbulo, baño, electricidad, Rincón 854. v24

CASA CON 8 PIEZAS GRANDES Y DOS chicas, con 70 varas de fondo, se alquila; Chacabuco 1246, tratar al 1274. v24

CASA MODERNA, FEDERICO LACROZE 2953, 9 p., cloacas, jardín, baño, por 160 $, tratar Bmé. Mitre 1940. v24

CASA BAJA, GRANDE, AL NORTE, ALquílase, Esmeralda 1022, precio 200 $, tratar Maipú 66. v30

CASITA NUEVA, DE 4 Y 5 HABITACIOnes, baño y cocina instalada, se alquilan, 80 y 90 $, San Juan 2337. v23

CASA ALQUILO, NUEVA, 10 PIEZAS, $ 150; abierta de 2 a 3 p. m., Beruti 3807. v24

CASITAS ALQUILO, TRES PIEZAS, COmodidades, jardín y tranvía 96 a la puerta, 35 $, Acha 1958, verlas de 1 a 5.

CASA COLOMBRES 1060, 6 HABITACIOnes, comedor, fondo, cloacas, alquílase en 150 $, tratar en la misma de 9 a 11. v25

CASA QUINTA 85 $ ALQ., 5 P., GALLIneros, caballeriza, alfalfa, jardines 4.500 v., Indio 3267, entre Cuenca y Campana. v25

CASA CHICHE SE ALQUILA, COMEDOR, dos piezas, cocina y gran balcón al frente, 35 $, San Blas 1618, llaves al lado, tratar Colombres 568.

CASA QUINTA ESQUINA MENDEZ DE Andes 1907, y Terrero; 9 p., baño, cocina, cloacas, etc., alquiler 55 pesos; tratar Sud América 452. v25

CASA A 4 CUADRAS SUBT. CABALLITO alquilo 3 hab., comed., baño y demás; verla Avellaneda 1011; tratar Cucha Cucha 411.

CASA RECIEN REFACCIONADA, CON 15 piezas, para inquilinato y locales a la calle para negocio, se alquila; 25 de Mayo 565, al 60.

CASA ESPLENDIDA Y CONFORTABLE se alquila en Juncal 983, puede visitarse de 9 a 11 a. m. y de 1 a 4 p. m., tratar Arenales 2091. v27

ALQUILER de CASAS y DEPARTAMENTOS

CASAS NUEVAS, 5 PIEZAS, COMEDOR, baño, etc., alquilo 60 $, verlas y tratar y Pge. Novaro 213, Cossio y Miralla, 3 cuadras Rivadavia 10400. v25

CASITA SE ALQUILA, UN COMEDOR y dos piezas, 60 $, calle Bertrés 321, a 2 cuadras de estación subterráneo, Caballito, tratar y llaves Guayaquil 880. v24

CASAS Y DEPARTAMENTOS MODERnos, con ascensor, baratísimo, se alquilan, Bdo. de Irigoyen 1556, tratar Viamonte 201, de 9 a 12 m. v25

CASA TUCUMAN 2763, SE ALQUILA 5 piezas, una chica, terreno y demás comodidades, 100 $. Ocurrir Córdoba 389.. de 3 a 5. v25

CASA MODERNA, VESTIBULO, 6 HABItaciones, baño, pieza lavar y dos de servicio, patios y demás comodidades, Charcas 2368, llaves 2364, 210 $. v24

CASA ALTOS, ESQUINA, CON 4 GRANdes salas, vestíbulo, baño, luz eléctrica, etc., se alquila, precio 90 $; San Juan 2908, tratar al 2914. v24

CHALET DE ALTOS, ALQUILO 120 $, 4 cuadras estación Bernal, Vaccari 24.., 10 piezas, vestíbulo, 2 baños, agua corriente, luz eléctrica, gas. v2.

CASA EN FLORES, CALLE BACACAY 2610, media cuadra de la estación del subterráneo, alquílase, 140 $, tratar Maipú 66. v20

DEPARTAMENTO SE ALQUILA DE DOS piezas, 35 pesos; Charcas 2367. v2.

DEPARTAMENTO SE ALQUILA A 60 $, casa nueva; San Juan 1625. v2.

DEPARTAMENTO 40 $, SE ALQUILA, 2 piezas, comodidades, Rioja 1264. v2.

DEPARTAMENTO $ 50, ACEVEDO 382, una cuadra de Santa Fe.

DEP. BAJO SIN ALTOS, 3 PIEZAS grandes, gran patio, etc., 50 $, Garay 2868.

DEPARTAMENTO SE ALQUILA, 3 PIEzas 1 de servicio, Independencia 2270.

DEPARTAMENTOS DE 2 Y 3 PIEZAS alquilo 50 y 65 $; Uruguay 1056.

DEPTO. SIN ALTOS, DOS GRANDES piezas, gran patio, 42 $, Jujuy 959.

DEPARTAMENTO SE ALQUILA, GUAyana 5851. v2.

DEPARTAMENTO 5 PIEZAS, ALQUILA en 70 $, casa tranquila, Andes 1246.

DEPARTAMENTO 2 PIEZAS, ALTILLO y baño 50 $; 24 de Noviembre 152. v2.

DEPARTAMENTO 5 PIEZAS, LUZ eléctrica, Colombres 440, 70 $.

DEPARTAMENTOS ALQUILANSE, EStados Unidos 1853; tratar 1855.

DEPTO. LINDO, 3 PIEZAS Y PIECITA sol, luz, 60 $; Humberto I 2066. v2.

DEPARTAMENTOS SE ALQUILAN, DE 3 y 4 habitaciones, Viamonte 2864.

DEPARTAMENTOS MODERNOS, SE alquilan, de 3 y 4 habitaciones, B. Mitre 1676.

DEPARTAMENTO SE ALQUILA, DE piezas grandes, una chica, luz eléctrica y comodidades, 55 $; México 2342. v2.

DEPARTAMENTO 3 PIEZAS Y DEMAS comodidades, se alquila, Alsina 2935 alquiler 65 $. v26

DEPARTAMENTO ALQUILASE EN 45 $, dos dormitorios y demás servicios, Bulnes 1444.

DEPARTAMENTOS MODERNOS SE ALquilan, tienen 3 lindas piezas, Lavalle 1870, baratos.

DEPARTAMENTO NUEVO, 4 HABITAciones y demás, 75 $, alquilo; México 143. v25

DEPARTAMENTO CENTRAL, MUY COmodo, alquílase, a precio módico, Tucumán 1511. v25

DEP. 2 PIEZAS GRANDES, OTRA CHIca 43 $, luz eléctrica pagada, Río I.. núm. 369. v26

DEPARTAMENTO ALQUILO, NUEVO, .. piezas, piecita, terraza, 75 $; Catamarca 807.

DEPTO. NUEVO, ASCENSOR, baño, artefactos eléctricos, comodidades, 65 .. Belgrano 2645. v2.

DEPARTAMENTOS PARA FAMILIA, DE 3 y 4 piezas y demás comodidades, se alquilan, Suipacha 829 y 827, ascensor. v2.

DEPARTAMENTO señorial CALEFACción y agua caliente, día y noche, .. 140, Av. Alvear 3302, esq. Bulnes. v25

DEPTO. FORMA CASITA, CABALLITO subt., 3 piezas, patio, Colpayo 139; 5. pesos. v25

DEPARTAMENTO 3 PIEZAS, baño y comodidades, con balcones, 55 $; Guayaquil 771. v2.

DEPARTAMENTO SE ALQUILA AL frente de 5 piezas y al interior de 3 .. precio módico; Belgrano 1572. v27

DEPARTAMENTOS MODERNOS, 6 PIEzas, etc., alquílanse; Alsina 2039, 90 .. 100 pesos. v25

DEPARTAMENTOS SE ALQUILAN, CAsa seria, 80 pesos; Alsina 1150 .. 1160. v24

DEP. 3 PIEZAS, 1 SERVICIO, baño completo, agua caliente, vestíbulo, 3 patios, 100 pesos; Pozos 728. v24

DEPARTAMENTOS DE 3 PIEZAS Y comodidades, alquílanse baratos, C. Calvo, 854 y Larrea 366. v24

DEPARTAMENTO NUEVO, CONFORT moderno, alquilo 60 $, Independencia 4019. v24

DEPARTAMENTO 3 GRANDES PIEZAS baño, cocina, patio; Canning 2970 45 $. v26

DEPARTAMENTOS AMUEBLADOS LUjosos, 5 y 9 piezas, alquílanse, Viamonte 752, 776 y Lavalle 730. v1jn

DEP. 2 PIEZAS GRANDES, ARTEFACtos de luz, patio, etc., 45 pesos; Rioja 1032.

DEPARTAMENTOS A LA CALLE, ALquílanse, Rivadavia 2786, precio 120 $ tratar Maipú 66. v30

DEPARTAMENTOS INTERIORES, ALtos, 3 piezas, cuarto de servicio, baño instalado, se alquilan, Bmé. Mitre 2059 tratar al 2055. v25

DEPARTAMENTITOS NUEVOS, modernos, 2 y 3 habitaciones, muy independientes, alquílanse, Guardia Vieja 3456, cuadras de Abasto y Corrientes. v25

DPTOS. NUEVOS, MODERNOS, MUY independientes, 5 habitaciones, baño con artefactos, alquílanse, Guardia Vieja 3456 2 cuadras de Abasto y Corrientes. v25

DEPARTAMENTO A LA CALLE SE ALquila en 4o. piso, 5 piezas, una de servicio y dependencias, Uruguay 344, tratar San Martín 678, casa Carrey.

DEPARTAMENTO NUEVO, HERMOSO 4 piezas, cocina, gas y económica, agua caliente, baño interno, pileta lavar, luz .. aire; personas mayores, 60 $, Gurruchaga 1360, Palermo. v26

EN MORON SE ALQUILA HERMOSA casa por 50 $, Humberto 988. v24

EN FLORES, GAONA 2418, ALQUILO casa de 4 piezas, baño, jardín, agua corriente y luz eléctrica. v25

EN FLORES SE ALQUILA UNA CASA moderna, sala, escritorio, vestíbulo, dormitorios, comedor, dos piezas de servicio, dos cuartos de baño, cocina; para tratar de 1 a 4.30, Granaderos 579. v25

EN VILLA URQUIZA, ALQUILO BONIta casa, baratísima, 3 piezas, una de altos, terreno, frutales, gallinero, agua corriente, comodidades, Bella Vista 3841 2 cuadras Mendoza y Juramento, tratar C. Pellegrini 78, verla a toda hora.

EN BELGRANO, CONGRESO 3344, tres cuadras estación Coghlan, se alquila cómoda casa de invierno, cerrada con galería de vidrio, 3 piezas y 2 cuartos servicio, baño, despensa, cocina, galponcito, terreno contiguo con jardín, 4 gallineros, horno, parral, y frutales, instalación eléctrica y aguas corrientes, precio 90 $; verla todo el día, tratar Lavalle 370, B. Aires, F. Martínez.

GUEMES 3743 y 45, UNA DE SANTA Fe y Salguero, altos y bajos, con cédulas, se vende muy barata, facilidades.

GUATEMALA 4530, CUATRO HABITAciones, y una de servicio, luz eléctrica, cloacas y demás comodidades se alquila en 55 $; ocurrir Rivadavia 1739, dep. B de 2 a 4 p. m. v30

LINDO DEPARTAMENTO DE 4 PIEZAS y demás comodidades, con calefacción, se alquila, Defensa 1110, ascensor. v28

ORAN 768, CASITA NUEVA ALQUILA.. en 60 pesos, tres dormitorios, comedor, baño.

QUILMES, CASITA CON SALA, CALLE empedrada, vendo a plazos, tratar C. Calvo 3950.

SE ALQUILA LINDA CASITA, BARATA, Sentillosa 927; tratar Rivera 1300. v26

SE ALQUILA CASA DOS PIEZAS Y fondo 25 $, Carabobo 1263. v25

SE ALQUILA CASA CALLE EMILIO MItre y Don Cristóbal, por 100 $.

SE ALQUILAN ESPLENDIDOS PISOS de 7 piezas, Corrientes 1179. v24

SE ALQUILA DEPARTAMENTO TRES piezas, 35 $, Seguí 522, Flores. v23

SE ALQUILA CASITA ALTA, CUATRO habitaciones, Tucumán esq. Ecuador 696. v24

SE ALQUILAN CASAS MODERNAS, 7 piezas, comodidades, Uspallata 1075 y 1081, verlas de 2 a 5. v24

SE ALQUILA CASA NUEVA Y MODERna, México 990 y esquina B. de Irigoyen, y Rincón 83. v24

SE ALQUILA CASITA CHICHE, 5 HAbitaciones, 85 $; Esteban Bonorino 371, Flores. v24

SE ALQUILA UN DEPTO, DE 4 PIEzas por 70 $, con patio y comodidad; Pasco 76. v26

SE ALQUILA GRAN PETIT HOTEL precio módico, abierto de 1 a 4, Santa Fe 966. v24

SE ALQUILA UN DEPARTAMENTO DE 6 habitaciones, calle Dulce No. 707, frente a la estación Brown.

SE ALQUILA CASA NUEVA 1er. PISO, Entre Ríos 634, siete habitaciones para familia y una de servicio, 200 pesos. v25

SE ALQUILAN DEPARTAMENTOS CENtrales, de 5 habitaciones y demás comodidades, artefactos, luz y baño instalados, Alsina 780. v30

SUIPACHA 283, 3er. PISO, SE ALQUILA casa 5 habitaciones, 1 de servicio, baño instalado, terraza y dependencias, Abierta de 1 a 4; tratar Libertad 1133. v24

SE ALQUILA CASA INDEPENDIENTE, nueve habitaciones y demás comodidades, barata, Libertad 259; llaves en el número 263; tratar Victoria 1078. v15

ALQUILER de CASAS y DEPARTAMENTOS

SE ALQUILA ESPLENDIDA CASA DE 8 piezas, baño instalado, parquets, servicio, azotea, Larrea 918, todo el día; otra Arenales 2448. v24

SE ALQUILA LINDA CASA, NUEVA, cómoda, con mucha luz y aire, 6 grandes piezas, baño, etc., gran vestíbulo, por 140 $, Paseo Colón 1347. v24

SE ALQUILAN DEPARTAMENTOS EN 30 $, Canalejas 764, entre Rojas y Colpayo, altura 5400 de Rivadavia, llaves en la misma, tratar Victoria 821. v25

SE ALQUILAN EN BELGRANO DOS CAsitas modernas, Crámer 3117, alquiler $ 170, y 3 de Febrero 2230, alquiler $ 160. Llaves, Moldes 2006. v24

SE ALQUILA AGRELO 4006 casita 4 habitaciones, vestíbulo, pieza servicio, baño y demás comodidades, verla de 9 a 11 y 3 a 4, tratar B. Mitre 1299. v25

SE ALQUILA CASA 5 PIEZAS, 1 SERvicio, cuarto baño, gas, luz eléctrica, cloacas en servicio, verla de 9 a 11 a. m., Curapaligüe 192, Flores. v24

ALQUILER de LOCALES y ESCRITORIOS

ALQUILO GRAN LOCAL CON SOTANO, en perfecto estado; Lavalle 1236. v24

ALQUILASE LOCAL CON SOTANO PAra negocio; México 718. v24

ALQUILO NEGOCIO, SOTANO Y CASA, Cochabamba 1032-36. v24

ALQUILASE LINDA ESQUINA, AVENIda Alvear y Billinghurst. v24

ALQUILASE LOCAL PARA NEGOCIO Y comodidad para familia, Fraga 600. v24

ALQUILASE LOCAL 140 $, PARA NEgocio o depósito; Salguero 755. v26

ALQUILO CASA NEGOCIO O FAMILIA, 45 $, Charcas 3400, a toda hora. v25

ALQUILASE LOCAL CON PIEZAS Y comodidades; Carabelas 255. v26

A LOS MOLDES PARISIENSES, Mme. David, Esmeralda 663. Clases y moldes.

ALQUILASE UN LOCAL CON HORNO, Bermejo 691. v25

ALQUILO BARATO CORRALON GRAN galpón, comodidad familia, Moreno número 2519.

ALQUILO GALPON MODERNO Y DEpartamento, Esparza 40, a 1/2 cuadra Rivadavia 3300. v25

ALQUILO LOCAL 28 METROS FONDO, barato, con o sin comodidades, Corrientes 1230.

ALQUILASE LOCAL PARA NEGOCIO, B. de Irigoyen 460; tratar Tucumán 273.

ALQUILO HERMOSA SALA PARA NEgocio o familia, comodidades, Paraná 136.

ALQUILANSE TRES PIEZAS Y GRAN galpón muy central para cualquier industria, precio módico, Alsina 1359.

ALQUILO LOCAL Y PIEZAS EXTErior, comodidades para familia, Cevallos 159.

ALQUILERES Fianza para alquileres, dirigirse a La Caución Comercial, Esmeralda 70.

ALQ. 100 $ LOCAL NUEVO PARA NEgocio y casita al lado, toda comodidad; Cabello esq. Vidt; verla de 10 a 12 m. v30

ALQUILASE PLAZA CONGRESO espléndido local con sótano, Rivadavia 1721, 23. v24

ALQUILASE LOCAL ESQUINA, BARATO con sótano y comodidades, Rivadavia 3599. v24

ALQUILASE LOCAL PARA DEPOSITO o industria, comodidad, barato, Guardia Vieja 3640. v25

ALQUILASE BARATO ESQUINA PARA negocio, comodidad para familia; México 2201. v24

ALQUILASE 90 $ GRAN SALON PARA negocio, 2 piezas, gran sótano, Canning 1011, llaves 1607, tratar Arenales 1985. v25

ALQUILO 130 $ LOCAL MODERNO, 2 grandes vidrieras, sótano, comodidades familia, Bustamante 1787, casi esq. Santa Fe.

ALMACENEROS! ALQUILASE ESQUINA moderna, con sótano, vidrieras, 2 piezas, etc., 160 $, había almacén que prosperó, Emilio Mitre esq. Don Cristóbal, Caballito. v26

ALQUILASE LOCAL PARA SASTRE de señora, casa de modas, joyería o cualquier otro negocio, con grandes instalaciones de roble estilo moderno, gran vidriera, alquiler reducido, radio: Suipacha de Lavalle a Córdoba, casi esquina, dirigirse por carta Maipú 706.

CASA, SALON DE NEGOCIO Y 6 piezas, a $ 120, alquílase; Serrano 64.

CARNICERIA INSTALADA, COMODIDAdes familia se alquila, 50 $, Cayena 2105.

ESQUINA ESPLENDIDA MODERNA, alquilo, Güemes 3599 esquina Vidt. v24

ESQUINA CON 3 VIDRIERAS Y SOTAno espacioso, alquílase, Lavalle 3990. v25

ESPACIOSO LOCAL, COMODIDADES para familia, se alquila, Caseros 2760. v27

ESQUINA INSTALACIONES ALMACEN, comodidad familia, se alquila, Charcas 4241, tratar Sáenz Peña 353. v24

ESCRITORIO DE 4x5, MUCHA LUZ Y ventilado, se alquila barato, Lavalle 886. v25

EN BARRIO COMERCIAL, BELGRANO 3084, alquílase un local con comodidad familia, 120 $, abierto de 10 a 4. v25

ESQUINA CON INSTALACIONES, PARA tienda o cualquier negocio, alquilo peso 110, con dos piezas, México 3090 y Rioja.

GALPON DE 20 M. Y PIEZA ALQUIlo, 50 $; Saraza 588. v24

GRAN LOCAL CON SOTANO Y COMOdidad para familia se alquila; Boedo 845. v24

GALPON Y PIEZAS PARA INDUSTRIA o garage, 80 $; Thames 2287, P. Italia. v25

GRAN SALON 4 VIDRIERAS, COMODIdad para familia y mucho fondo, Charcas 1247. v27

GRAN LOCAL SE ALQUILA, TACUARI 637, amplio salón, comodidades, galpón, etc. v25

GARAGE O GALPON CON CASA ALTA, alquílase, Berutti 2582, a 50 mts. de Pueyrredón. v26

GALPON GRANDE NUEVO DE ordenanza, próximo al Once, tengo para alquilar, ofertas Casilla Correo 1323.

GARAGE O LOCAL, ALQUILASE, Pichincha 1478, tiene 32 metros, más sala y pieza, muy barato.

GALPON GRANDE, 2 PISOS, FUERZA motriz, una pieza, alquilo; 100 $, Medrano 810.

GRAN LOCAL DE 1.500 VARAS Y COmodidades, próximo al Once, apropiado para corralón, depósito, talleres o industria, alquilo desde 100 $ o todo junto, B. Mitre 3474.

HERMOSA ESQUINA PARA ALMACEN, con instalaciones, se alquila en 80 $; S. Pedrito y Tandil; tratar Belgrano 1954. v25

LOCAL GRAN VIDRIERA, HABITACION alquilo; Ecuador 595, 90 $. v24

LOCAL CON HABITACION, TODO ALquílase menos de 50 $, Moreno 2054. v24

LOCAL PARA pequeño NEGOCIO SE alquila en 200 $; C. Pellegrini 44. v25

LOCAL MODERNO, COMODIDAD PARA familia, alquilo 75 $, Güemes 3563. v24

LOCAL AMPLIO Y COMODIDADES, $ 150, Carlos Calvo 4317. v27

LOCAL CON VIDRIERAS ALQUILASE; Viamonte 784. v1jn.

LOCAL SE ALQUILA, VIAMONTE ESQ. Azcuénaga. v25

LOCAL GRANDE Y COMODIDADES FAmilia, se alquila barato, Rioja 1280.

LOCAL CENTRAL, SALON 28 METROS largo y 5 piezas, 150 $, San Juan 2453.

LOCAL Y PIEZA 55 $. SAN JUAN 1687.

LAVALLE 2966 SE ALQUILA UN NEGOcio con dos piezas, otras comodidades.

LOCAL DE ESQUINA, ESPACIOSISIMO, 7 grandes vidrieras, San Juan esq. Rincón. v25

LOCALES AMPLIOS, 2 montacargas, alquilo 500 y 600 $; México 130-46, Espora 1170-80. v25

LOCAL ESPLENDIDO, ALQUILO BARAto, en pleno centro; tratar Reconquista 297.

LOCALES MODERNOS CON GRANDES comodidades, alquílase, Cerrito 531 y 531.

LOCAL pequeño SE ALQUILA BARATO, en edificio moderno, Uruguay 345, ver portero al No. 344.

LOCAL PARA NEGOCIO CON SOTANO Y piezas de habitaciones, barato, Viamonte 820. v25

LOCALES BUENOS ALQUILANSE, ROdríguez Peña 10 y 16, llaves Rivadavia núm. 1723. v24

LOCAL PARA NEGOCIO, MODERNO, con lindas vidrieras y departamento completo para familia, alquila; Perú 1085. v25

LOCAL METROS 8x10, 2 HABITACIOnes, cocina, baño, luz eléctrica, aguas corrientes, alquilo; Avenida San Martín No. 1466 y 1468, 70 pesos. v27

LOCAL AMPLIO CON COMODIDADES para familia, se alquila en el Caballito; Rivadavia 5708; verlo a cualquier hora; tratar Maipú 66, de 2 a 5 p. m. v24

LOCAL CENTRAL APTO PARA LECHEría u otro negocio, con paredes de azulejos, piso mosaico se alquila, C. Pellegrini 908, esq. Paraguay.

LOCAL GRANDE APTO PARA NEGOCIO, depósito o fábrica, comodidad familia, alquílase frente feria; Cabildo 2884; tratar Cabildo 1910, Gallo.

LOCAL PARA NEGOCIO Y HABITAción, nuevo, Lavalleja 994, esquina Lerma. 102, alquiler 70 $, tratar Compañía "España", Av. de Mayo 776.

LOCAL ESPECIAL PARA FONDA, VERdurería, lechería, ferretería y cualquier otro negocio, frente a un gran mercado, se alquila en 50 $, y si quieren una pieza más, en 70 $, Hernandarias 1532. v28

NEGOCIO CENTRAL, BUENA VIDRIEra y piezas; 80 $, Tacuarí 860. v27

NEGOCIO CON SOTANO Y COMODIDAD familia, frente feria, San Juan 4035. v24

ALQUILER de LOCALES y ESCRITORIOS

NEGOCIO 6 PIEZAS, GALPON DOBLE recién pintado alquilo 105 $, Rioja 1713. v28

NEGOCIO CENTRAL, 2 VIDRIERAS, sótano, pieza, en 160 $, Sgo. del Estero 159. v27

NEGOCIO ESQUINA, GRANDE, con sótano y piezas de familia, se alquila, Venezuela y Salta; tratar Moreno 1230. v26

PARA REPRESENTANTES COMERCIAles, 3 locales chicos a la calle con vidrieras se alquilan Viamonte y Florida, abierto de 10 a 4. v26

PLAZA SAN MARTIN, SE ALQUILA EN 110 pesos salón a la calle con 3 piezas y comodidades interior; Charcas No. 662. v30

SE ALQUILA LOCAL FRENTE AL mercado Abasto, Lavalle 3130. v24

SE ALQUILA UN NEGOCIO Y PIEZAS, precio reducido; Asamblea 250. v25

SE ALQUILA NUEVO Y ESPACIOSO local, precio 100 $, México 2056. v26

SE ALQUILA LOCAL RECIEN CONStruído; Bulnes 1730. v25

SE ALQUILA UN GALPON PARA DEPOsito de 13x28 mts., Gascón 560.

SE ALQUILA PRECIOSO NEGOCIO CON vidriera cristal, frente a una escuela; Sarmiento 2253; tratar en la misma. v25

SE ALQUILA EL LOCAL DE LA PANAdería "Del Odeón"; Esmeralda No. 860. v26

SALA Y ANTESALA, ESPLENDIDA casa de bajos, p. consultorio, escritorio o matrimonio sin niños, Cangallo 1528.

SE ALQUILA UN LOCAL DE DOS piezas y un galpón, precio 40 $; Gaona 716. v25

SE ALQUILA NEGOCIO Y COMODIDA des para familia, 50 $, Honduras 4979 85. v24

SE ALQUILA UN LOCAL APROPIADO para cualquier industria o depósito con casa en los altos; San Salvador 6951. v25

HOTELES Y CASAS DE PENSION

A 30 $ BUENA PENSION, FAMILIA; calle Viamonte 865, dep. 4. v24

A PRECIO MODICO PENSION, SALA, pieza, todo confort, Chacabuco 359. v26

A 30 $ PENSION FAMILIAR, ESMERALda 663, dept. C.

A PRECIO REDUCIDO PENSION CON o sin pieza, f. vascos; Victoria 1166.

A 50 y 55 $ PENSION Y PIEZA, PENsión sola 35 $, B. Mitre 858.

A PIEDRAS 132, 1o., PENSION CON O sin piezas, también vegetariana.

A 35 $, PENSION, SALA Y PIEZAS amuebladas a matrimonio, 110 a 180 $, 2 caballeros 55, 60 y 65; Perú 674. v25

A 30 $ RICA PENSION española, CON cama, 40, 45 y 50 $, B. de Irigoyen 230. v25

A LA MEJOR PENSION, PARA FAMIlias y caballeros, con todo confort, precios módicos; Cerrito 34. v1junio

AV. DE MAYO 861, PENSION España, lujosa con pieza desde 60 $, familia vasca. v25

FAMILIA DISTINGUIDA DA PENSION, y pieza, dos estudiantes $ 100, Córdoba 2888. v25

FAMILIA DA BUENA PENSION ECOnómica, a empleados o matrimonios, C. Pellegrini 125. v25

HOTEL ITALIA, CORRIENTES 1619, camas 1 $, piezas 1.50 con pensión desde 3.50. v25

HOTEL CENTENARIO, MEXICO 657, comida y cama, día, de 1.80 a 2.50 $, mes, de 40 a 55. v24

HOTEL "LA NACION", CAMAS A 0.80 cents., piezas desde 1 $; Venezuela 848. v25

HOTEL EUROPA, B. MITRE 1994, PIEza y pensión abundante, 3 $, matrimonio 5. v24

PENSION DESDE 30 $, CON PIEZA 50 pesos, por día 2 $; Lima 360.

PENSION 30 $ DE PRIMERA, CON piezas a señores 50, familia, Sarmiento 748.

PENSION Y PIEZA EN FAMILIA, PAra dos 50 $, Bolívar 752, 1er. piso, izq.

PENSION, SALA O PIEZA AMUEBLAda a 65 y 70 $, en familia; Chacabuco 350.

PENSION Y PIEZA AMUEBLADA, para uno o dos caballeros, 130 $; Belgrano 452, piso 4o.

PENSION EN FAMILIA, 2 señores o matrimonio, hay regia sala, como únicos; Cerrito 145, 1ro. derecha.

PENSION FAMILIAR Avda. MAYO 1077, alquílanse salas y piezas precio moderado.

PENSION O SIN, PIEZAS AMUEBLAdas, casa de familia inglesa, Chacabuco 444, 2o. piso. v27

CASAS, LOCALES Y PIEZAS BUSCADAS

ALQUILERES Administración de propiedades. Garantizando la renta, dirigirse a La Caución Comercial, Esmeralda 70.

BUSCO PIEZA DECENTE EN AZOTEA con todas comodidades, Carella, Defensa 566. v24

CERCA RIVADAVIA, HASTA CABALLIto, matrimonio con nena, desea 2 piezas, cocina, único inquilino o pequeño depto.; Pichecha 52.

CASITA CHICA AMUEBLADA O departamento igual, en el centro o suburbios del Norte, necesita matrimonio inglés, sin chicos, por carta a A. E. Forget, Córdoba 1495.

CABALLERO NORTEAMERICANO DEsea pensión como único pensionista en casa de familia argentina. Baño, calefacción y electricidad indispensables. Prefiérese en altos a la calle. Propuestas por carta a F. E. Olsson, Reconquista 37. v25

DESEASE ALQUILAR EN BELGRANO, casa de familia de 6 a 7 piezas, demás comodidades y jardín, farmacia, Callao 361. v25

DESEASE ALQUILAR PARA MATRIMOnio, sala y antesala o 2 piezas, en casa de familia honorable, en Flores o Caballito, central, con precio, referencias mutuas, escribir M. Torres, Pedernera 19. v25

DOS señores SOLTEROS DESEAN ALquilar en casa de familia respetable, una o dos habitaciones cómodas, con buena pensión. Radio: de Callao y Santa Fe a Pueyrredón y Santa Fe; dirigirse a L. G.; Santa Fe 1800. v25

DESEASE ALQUILAR EN CASA FAMIlia seria, preferiblemente señoras solas, dos piezas o departamento chico amueblado, dos personas mayores, radio subterráneo, con condiciones, poste restante correo Ernesto. v24

EXTRANJERO, PERSONA SERIA Y que lo más del año lo pasa viajando, precisa pieza amueblada en paraje céntrico y único inquilino; precio módico, referencias a satisfacción, correspondencia a Seglsmundo P. Ramírez, B. de Irigoyen 73. v25

JOVEN MATRIMONIO BRASILEÑO-AUStríaco, sin hijos, desea pieza, sin muebles, con ventana y comodidades, otro matrimonio, único inquilino, cerca centro. Ofertas con precio Raúl Gómez, poste restante correo.

LOCALCITO CON pequeña COMODIDAD deseo, 8 cuadras P. Mayo, Ida, correo central.

MATRIMONIO DARIA PENSION SOLA, amueblada a dos, únicos; México 785.

MATRIMONIO DESEA 2 HABITACIOnes, con comodidades, en casa de familia, como único inquilino, detalles y precios exclusivamente por carta a Rivadavia 1294, casilla 624. v29

NECESITO CASA MODERNA INDEPENdiente, cinco habitaciones principales, vestíbulo y dependencias completas; radio Lavalle, Moreno, Cerrito, ofrezco buenas garantías, ofrecer a Herbo, poste restante correo.

PIEZA AMUEBLADA HOMBRE SOLO, en piso bajo y central, preciso; M. M. M., Maipú 450.

PIEZA GRANDE A LA CALLE SIN muebles, desea señora distinguida; condición; casa moderna, baño caliente; escribir a O. L. 21, este diario.

PIEZA AMUEBLADA, CON CAFE, POR la mañana, para 2 jóvenes alemanes, se precisa para el 1o. de junio, como únicos inquilinos, ofertas con precio bajo S. W. 796, poste restante correo central. v25

SALA INDEPENDIENTE, BAJOS, EN familia deseo, 6 cuadras P. Mayo, Ida, correo central.

SE DESEA ALQUILAR 2 PIEZAS, UNA con y otra sin muebles, entre Libertad y Callao, K. B., Lavalle 1059, esc. 27. v25

SEÑOR SOLO NECESITA PIEZA AMUEblada y pensión, 50 $, pago adelantado, contestar Victoria 3355.

SALA AMUEBLADA, SE DESEA PARA matrimonio, en casa de familia decente, con toda clase de comodidades, indicando precio a M. D., Chacabuco 93.

SE DESEA UNA PIEZA DE 4.50x6 mts. o dos piezas seguidas con luz y pensión para dos en casa de familia, único inquilino, radio 10 cuadras plaza Mayo, ofertas y precio por carta Prat, Garay 2812.

ALQUILER DE HABITACIONES

ALQUILO PIEZA CON LUZ ELECTRIca, C. Pellegrini 36. v31

ALQUILASE PIEZA AMUEBLADA PAra, 1 ó 2 señores, Libertad 437. v24

ALQUILASE PIEZA AMUEBLADA, CHAcabuco 725. v26

ALQUILASE HABITACION, PENSION, confort, teléfono, Sarmiento 1730. v28

ALQUILO 2 HERMOSAS SALAS, 2 balcones, las dos 48 $, Charcas 3219. v24

ALQUILO PIEZA CON O SIN MUEBLES a matrimonio solo, Uruguay 1394. v24

ALQUILO PIEZA CON COCINA, GARAY 1458. v24

ALQUILASE ANTESALA AMUEBLADA, Cerrito 343. v24

ALQUILO SALA, UNICO INQUILINO, Lavalle 932. v24

ALQUILO PIEZA CON PENSION, A 1 ó 2 caballeros, Lavalle 556. v24

ALQUILASE PIEZA AMUEBLADA, CAsa de familia, Venezuela 670. v25

ALQUILASE PIEZA BIEN AMUEBLAda; Paraná 380, 1ro. v25

ALQUILO UNA PIEZA 25 PESOS Y UN altillo, empapelada y luz eléctrica, 12 pesos, Pozos 136, 1er. piso, derecha. v24

ALQUILER DE HABITACIONES

ALQUILO SALA CON O SIN MUEBLES en familia, Paraná 954. v24

ALQUILASE SALA GRANDE Y BARAta, Santa Fe 2318. v24

ALQUILO EN 18 $ LINDA PIEZA A hombre solo, Corrientes 2251. v24

ALQUILASE PIEZA amueblada EN 85 $, con toda comodidad, Córdoba 888.

ALQUILASE PIEZA A HOMBRE SOlo, con o sin muebles; Charcas 2373.

ALQUILANSE PIEZAS AMUEBLADAS, una a la calle, f. francesa, Maipú 719.

ALQUILASE SALA AMUEBLADA, grande, a personas serias Sarmiento 1639.

ALQUILASE LINDA PIEZA, CASA particular, C. Pellegrini 708, 1o. derecha.

ALQUILASE SALA GRANDE, CASA baja, único inquilino; Belgrano 2260.

ALQ. PIEZA CON VENTANA A MAYOres, o dos compañeros, Paraná 751. v26

ALQUILO PIEZA A HOMBRE SOLO, casa familia, 13 $, Moreno 1866. v25

ALQUILO PIEZA AMUEBLADA pensión familia, Victoria 1166.

ALQUILO PIEZA, R. Peña 27.

ALQUILO GRAN SALA 6x6, LUZ eléctrica, 38 $, Charcas 3279.

ALQUILO SALITA CON LUZ ELECTRIca, señora sola, 15 $, Charcas 3279

ALQUILASE PIEZA CON TODA COMOdidad, 25 $, Paraguay 880.

ALQUILASE PIEZA A MATRIMONIO, único inquilino, Perú 866, dep. 4.

ALQUILO HABITACION CON muebles; Lavalle 1130.

ALQUILO SALA, Av. MAYO 1057, PISO 3o., derecha. v28

ALQUILO 2 ESPLENDIDAS PIEZAS con balcón, único inquilino, Tacuarí 1051.

A señor PIEZA AMUEBLADA 25 $, CAsa corta familia; Rivadavia 3384. v26

ALQUILO ANTESALA Y PIEZA, CASA pensión, familia; San Juan 1847. v25

ALQUILO GRAN COMEDOR A MAYOres, R. Peña 463. v25

ALQUILO SALA BIEN AMUEBLADA, Sarmiento 1376, depto. 7.

ALQUILO HERMOSA SALA 26 $, BARAta, 5x4, Charcas 3279.

ALQUILO PIEZA AMUEBLADA EN FAmilia vasca, Florida 706.

ALQUILO DOS PIEZAS JUNTAS O SEparadas, Piedras 765, 1er. piso.

ALQUILO UNA PIEZA A HOMBRES solos, en casa de familia, México 1624. v25

ALQUILO 2 PIEZAS CON VENTANAS a la calle, cocinas y aguas, México 1345. v25

ALQUILASE PIEZA AMUEBLADA, CON confort, a caballero, Belat, Bulnes 44. v30

ALQUILO PIEZA A HOMBRE SOLO O matrimonio, sin hijos, Charcas 1035. v25

ALQUILO SALA O PIEZA BARATA MAtrimonio u hombres solos, México 1418. v25

ALQUILO DOS PIEZAS 40 $, COMEDOR 40 $, juntas o separadas, Corrientes 3126. v25

ALQUILO UN COMEDOR Y UNA PIEza, con luz eléctrica, Sarmiento 3568. v2e

ALQUILASE LINDA PIEZA BARATO, para señor solo; 25 de Mayo 184, tercer piso, derecha, Solari. v28

ALQUILO GRAN PIEZA 10 $, P. UNIdas 867, 2 cuadras subterráneo, Caballito. v27

ALQUILASE SALA Y PIEZA CON O sin muebles y comedor, 1 piecita 17 $, casa familia, Charcas 1679. v30

ALQUILA FAMILIA RESPETABLE PIEza amueblada, con pensión; Corrientes 982. v24

ALQUILASE PIEZA MATRIMONIO U hombres solos, único inquilino; Ombú 398. v24

A RIO BAMBA 124, ALQUILO PIEZA bien amueblada, con balcón, precio módico. v25

ALQUILASE PIEZA A señora SOLA, casa seria; no hay papel; Pueyrredón 1489. v25

ALQUILASE PIEZA AMUEBLADA, linda, espaciosa, para 1 ó 2 personas; Av. de Mayo 1413, 4o. v24

ALQUILO SALA CON PENSION A personas mayores, Corrientes 2592, dep. 6, 1er. piso. v26

ALQUILANSE SALA Y ANTESALA CON o sin pensión, casa de familia; E. Ríos 1334. v25

ALQUILO SALA AMUEBLADA PARA matrimonio o caballero, único inquilino; Chile 1694. v25

ALQUILASE PIEZA BIEN AMUEBLAda, único inquilino, Estados Unidos 1550. v26

ALQUILANSE SALAS JUNTAS O SEparadas, con baño y luz, 23 $, Laprida 882, no hay papel. v24

ALQUILANSE PIEZAS AMUEBLADAS a la calle, otra interior; Av. de Mayo 890. V24

ALQUILO LINDAS PIEZAS EN PERfecto estado a matrimonio o mayores; Lavalle 1330. v24

A 60 $ ALQUILO SALA AMUEBLADA o pieza, 30 $, doy pensión; B. Mitre 866. v24

ALQUILANSE DOS PIEZAS EN 40 $, electricidad, sobre plaza Congreso, Montevideo 41. v24

ALQUILASE PIEZA CHICA, CON O SIN muebles a señora sola, Carlos Calvo 2169. v27

ALQUILASE COMEDOR 40 $ PARA FAmilia, pieza para hombres en 30 $, Pueyrredón 282, derecha.

ALQUILANSE SALAS GRANDES Y chicas, buena pensión, baño, teléfono, precio módico, familia inglesa, Pueyrredón 594

ALQUILASE BARATO CUARTITO MAdera, azotea, obrero, tranquila; Victoria 915.

ALQUILASE SALA AMUEBLADA A matrimonio o caballeros; Sarmiento 1358, 1o. piso.

ALQUILO PIEZA AMUEBLADA, VENtana, 1 ó 2, casa familia; Perú 1148, 2do.

ALQUILASE LINDA SALA AMUEBLAda, completamente independiente, Corrientes 2916. v26

ALQUILASE PIEZA GRANDE 18 $, otra chica 10 $, juntas o separadas, Boedo 772. v26

ALQUILANSE 2 PIEZAS GRANDES Y una chica, personas mayores, único inquilino, Colombres 882. v25

ALQUILANSE 2 PIEZAS JUNTAS O SEparadas, casa aereada y tranquila, único inquilino, Loria 281. v26

ALQ. LINDA PIEZA, ESPLENDIDA CAsa, cocina, lavadero azotea, Cangallo 1528.

ALQUILASE HERMOSA PIEZA CON muebles para 1 ó 2 caballeros, único inquilino; San José 1251, altos. v25

ALQUILO PIECITA, AMUEBLADA, Y pensión, luz eléctrica, 45 $, Bolívar 696.

ALQUILASE SALITA PARA PERSONA sola o escritorio, Uruguay 344, depto. A.

ALQUILASE UNA HABITACION AMUEblada, a señoras empleadas o señores, R. Peña 420.

ALQUILO EN 60 $ PIEZA AMUEBLAda, con pensión, a dos 90; B. Mitre 1236.

A CABALLEROS 2 PIEZAS AMUEBLAdas, balcón, baño caliente; Alsina 1112, 2o., derecha, ascensor. v26

ALQUILASE SALA CON O SIN MUEbles, único inquilino, Independencia 1520.

AMPLIA SALA Y TOILETTE A LA CAlle con todo confort y demás a personas seria, Suipacha 282, 2o. piso.

ALQUILANSE DOS HERMOSAS PIEZAS con ventanas, mucha luz y todo confort, Tucumán 489. v25

ALQUILO GRAN SALA Y ANTESALA baratas, Piedras 657, otra sala, Sarmiento 1516.

ALQUILASE EN CASA MODERNA, LINda pieza independiente, baño caliente, teléf., pensión francesa, primer orden, Sarmiento 2010. v24

ALQUILASE A PERSONA DECENTE linda pieza altos, magnífica vista Palomino cerca estación, por solamente 20 $, interesados escribir Casilla 120, Paseo Colón 161. v25

ALQUILASE SALA REGIAMENTE amueblada, con o sin pensión, entrada independiente, en casa particular, sin niños, baño moderno, caliente y frío, teléfono y demás comodidades, a 4 c. del Congreso, Venezuela 1707. v25

ALQUILASE EN FLORES EN CASA de familia de madre e hija, linda pieza, con o sin muebles y pensión, si desean único inquilino, a una cuadra del subterráneo y de la plaza, referencias Bacacay núm. 2891.

COMEDOR Y PIEZA CHICA CON cocina, se alquila, San Juan 3151. v25

COMEDOR CON COCINA SOLA, CASA familia, alquilo, Araóz 2355.

COMEDOR Y PIEZA ALQUILASE BARAto, casa tranquila, cocina, baño, Independencia 1465.

COMEDOR Y PIEZA SE ALQUILA, EN casa de familia, Valentín Gómez 3059, no hay papel. v31

DOS PIEZAS COMODAS, CASA DECENte alquilo, C. Barros 431. No confundir.

DOS PIEZAS SE ALQUILAN, CALLAO 336. v25

DOS PIEZAS A LA CALLE CON BALcón alquílanse a matrimonio solo, casa familia, Independencia 1908. v25

ESMERALDA 651, SALA CON ANTESAla y lindas piezas, con cocina. v28

EN FLORES ALQUILO PIEZA GRANDE cocina, independiente; Directorio 2323.

EN CASA TRANQUILA ALQUILASE A matrimonio pieza amplia, S. Carlos 3941. v26

ESPLENDIDO COMEDOR Y PIEZA A la calle alquílanse cerca del subterráneo, Rivadavia 5390. v24

EN CASA DE MATRIMONIO SOLO ALquilo gran sala amueblada a matrimonio que la ocupe poco; Charcas 1080.

ALQUILER DE HABITACIONES

EN FAMILIA DEL PAIS SE ALQUILA 1 pieza a personas solos, Córdoba 975. v25

EN LUJOSA CASA BAJA, baño HERMOSO patio, etc., alquílase espléndida sala otras piezas, Córdoba 849. v24

EN CASA DECENTE, UNICO INQUILINO, alquilo hermosa pieza con ventana, Av. La Plata 886.

EN ESMERALDA 109, 2o., ALQUILO sala independiente y otra pieza juntas o separadas.

EN CASA LUJOSA SE ALQUILAN 2 piezas corridas, independientes, cocina, cuarto baño, agua caliente, etc., único inquilino, Gallo 756.

FAMILIA ALQUILA PIEZAS, ALSINA 1278.

FAMILIA FRANCESA ALQUILA SALA amueblada, Victoria 1023, 2o. piso. v26

FLORES, SE ALQUILAN SALA, 2 DORmitorios, y cocina en casa de corta familia, Merlo 2311. v25

FAMILIA RESPETABLE ARGENTINA alquila hermosa pieza amueblada y pensión, Chile 822.

FAMILIA ALQUILA 3 SALAS JUNTAS o separadas, comodidades, teléfono, a señores o matrimonio, único inquilino, casa de altos, Santa Fe 1206. v25

GRAN COMEDOR SE ALQUILA BARAto, Cerrito 425. v24

HERMOSA SALITA A LA CALLE CON balcón, para caballeros, con o sin pensión y lindas piezas interiores, casa de familia, Entre Ríos 858.

HABITACIONES Y SALITAS CON BALcones, se alquilan, aereadas y con luz eléctrica, gran sala y gran comedor a precios sorprendentes, casa seria, Belgrano 426. v25

PIEZA DIVIDIDA ALQUILASE 45 $, luz y comodidades; Reconquista 406.

PIEZA LINDA ALQUILO, señora o caballero solo, 10 $, Maza 1325. v25

PIEZA GRANDE ALQUILO A HOMBRE solo, 10 y 8 $, Salguero 621.

PIEZA GRANDE, COMODA ALQUILASE personas mayores, Bdo. de Irigoyen 731.

PIEZA AMUEBLADA ALQUILO, UNICO inquilino, casa familia, E. Unidos 1819. v25

PIEZA AMUEBLADA SE ALQUILA, para matrimonio, en familia, 35 $, Moreno 1735. v24

PIEZA CON LUZ ELECTRICA, SE alquila, a matrimonio o señora sola; Agüero 1325, dep. No. 3. v25

PIEZA CONFORTABLE PARA HOMbres solos, 15 $, se alquila, Tacuarí 1144.

PIEZA CON MUEBLES, EN CASA DE familia, se alquila; Bmé. Mitre 1424; altos. v25

PUEYRREDON 1217 ALQUILANSE 1 O 2 piezas a la calle, con buena pensión a únicos inquilinos, en casa de familia distinguida.

SE ALQUILAN SALAS TODAS COMODIdades, precio módico; Lima 394, piso 1o.

SE ALQUILA UNA PIEZA PARA FAMIlias, buenas comodidades, Moreno 669.

SE ALQUILAN DOS PIEZAS GRANDES, juntas o separadas, Tacuarí 643.

SALA LINDA ALQUILO, UNICO INQUIlino, Maza 1325. v25

SE ALQUILAN LINDAS SALAS, Lavalle 989.

SE ALQUILA UNA SALA Y UNA PIEZA para señores, Carlos Pellegrini 45. v25

SE ALQUILA PIEZA AMUEBLADA, casa tranquila, Córdoba 658. v25

SE ALQUILA SALA AMUEBLADA único inquilino, R. Peña 27.

SE ALQUILA PIEZA A señora o señorita sola, con o sin pensión, Guatemala 3826

SE ALQUILAN PIEZAS, URUGUAY 473.

SE ALQUILA PIEZA, CON COMODIDAD, San Martín 643, depto. 6.

SE ALQUILA UNA SALA O PIEZA, R. Peña 444, piso 1o., altos. v25

SE ALQUILAN PIEZAS 12 Y 14 PESOS; Portela 56, Flores. v26

SE ALQUILA SALA A UNO O DOS hombres solos; Corrientes 3110. v25

SE ALQUILA PIEZA A 1 O 2 PERSONAS 18 $, Rodríguez Peña 1290. v26

SE ALQUILAN SALAS Y PIEZAS amuebladas con o sin pensión, Suipacha 352.

SE ALQUILA UN COMEDOR A UNA cuadra del subterráneo, Sevillosa 86.

SALA Y SALITA AMUEBLADA ALQUIlase con o sin pensión, familia, Libertad 286.

SE ALQUILAN EN FAMILIA ITALIANA dos piezas amuebladas, una a la calle, a personas mayores; Corrientes 3181.

SE ALQUILA LINDA PIEZA AMUEBLAda, barata, comodidad cocina, Charcas núm. 1957.

SALA Y ANTESALA SE ALQUILAN, A personas mayores, único inquilino, Araóz 2472.

SE ALQUILA PIECITA CHICA Y CON comodidades, a personas mayores, B. de Irigoyen 642. v25

SALITA DECORADA, BALCON Belgrano, a matrimonio, casa decente; Sáenz Peña 414. v25

SE ALQ. PIEZAS PARA MATRIMONIO, sin cocina, casa moderna, Anchorena 384. v3jn.

SALITA SE ALQUILA, EN CASA DE familia seria, para escritorio o matrimonio solo, Gral. Hornos 466. v3

SE ALQUILAN 2 PIEZAS, JUNTAS O separadas, único inquilino, pasaje Sarmiento, dep. 24. v25

SE ALQ. DOS PIEZAS AMUEBLADAS, juntas o separadas, confort moderno, Uruguay 1969. v25

SALA AMUEBLADA SE ALQUILA A caballero solo, toda comodidad, único inquilino, familia seria, Av. de Mayo 1235, 2o. piso, derecha, ascensor. v26

SE ALQUILA EN CASA DE FAMILIA seria y decente, a personas mayores, un comedor y dormitorio, único inquilino, Agüero 1865. v26

SE ALQUILA SALITA EN DEPARTAmento interior, familia seria y decente, a señora, señorita o señor muy decentes, empleados, Perú 1225, dep. 11, 1o. piso. v24

UNA PIEZA CON BALCON A LA CAlle, se alquila, Venezuela 1411, tratar 1401. v24

INSTRUCCION PUBLICA

ARITM., TENED., MAQ., CALIG., ETC. 10 $, enseñamos rápido. S. Juan 1566.

AMBOS SEXOS, ESCRIBIR A MAQUIna, 5 $, S. Juan 1566, colegio. v24

A 5 $ ARITMETICA ORTOGRAFIA, leer y escribir, Río Bamba 473 y Maza 327.

AMBOS SEXOS, ESCRIBIR A MAQUIna enseño, $ 3 mes; Medrano 309.

A 15 $ MENSUALES, LECCIONES a domicilio, por profesora normal, Córdoba 2538. v28

ACAD. INTERNACIONAL CORTE Y confección, sin cobrar hasta que no corte por sí sola, Chile 1694. v27

ANDES 592, PISO 1o. ESCRIBIR A MAquina, enseño ambos sexos, 5 $ mensuales. v3jn

A 5 $ MENSUALES enseño ESCRIBIR a máquina, ambos sexos, Corrientes 2151. v25

A 3 $ MAQUINAS ESCRIBIR, TODO sistema, Av. de Mayo 1180 y Belgrano 2896. v28

A 5 $ ORTOGRAFIA, CALIGRAFIA Y aritmética, Av. de Mayo 1180 y Belgrano 2896. v28

A 3 $ MES enseño PIANO, CANTO, guitarra, violín, dibujo, pintura, francés, para carrera y aficionados; B. Mitre 868. v24

ARITMETICA, ALGEBRA, GEOMETRIA trigon., etc., profesor particular prepara Nacional, Naval, Militar y Agronomía, Independencia 2541. v2jn

A 4 $ ENSEÑO MAQUINAS CON prácticas escritorio, 10 y 20 $. Tened., taquigrafía, ortog., aritm. e idiomas, métodos nacionales y modernos, Corrientes 1042. v27

ACADEMIA "LUIS PASTOR", PREPAración para la Escuela Intermedia: 1o y 2o. año en diciembre, 3o. en marzo, éxito seguro, Director: ingeniero Suarez, profesor nacional, Azcuénaga 1054. v31

ACADEMIA BERNARDI, CORTE, CONfección sombreros, corsés, labores, invita señoras y niñas concurso 20 becas, conmemorando 10o. aniversario academia, pidan programa, Santa Fe 2606. v30

ACADEMIA NAVAL Y MILITAR, DIRIgida por oficiales de la armada y ejército. Curso preparatorio 10 $ mensuales, "Instituto Mariano Moreno", Sta. Fe 2858, U. T. 3417 Juncal, director: ingeniero civil, Ramiro Velazco. v24

ASPIRANTES al título oficial de contador público y tenedor de libros. Cursos breves y económicos, métodos propios del contador Baldassare. Diplomas en 4 meses. Cursos especiales por correo. 63 diplomados en 1915, Perú 1739. v26

ACADEMIA CENTRAL LLONCH DE Fontova. Corte y confección, sistema moderno, gran premio de Milán 1915. Primero y único en sencillez y perfección. Corsés, sombreros, labores. Preparo en un mes; otorgo diplomas, internas y externas, Belgrano 2962. v24

ACADEMIA BERLITZ, Avda. DE MAYO 847. "La única verdadera". Francés, inglés, alemán, etc. Clases diurnas y nocturnas; otórganse certificados de estudios. Advertencia: En la calle Callao no existe sucursal. v26

ADQUIERAN LAS RENOMBRADAS obras "Sistema Heller", "Tratado de Contabilidad", 6 $; "Aritmética Comercial", 5a. edición, 3 $; "Caligrafía Moderna", 1 $. Pedidos al autor Isaac Heller, Rivadavia 3412.

ACADEMIA INTERNACIONAL DE COmercio, cursos abreviados para tenedores de libros, a 10 $, peritos, contadores, ingreso y años del nacional, industrial, normal, facultad de agronomía, idiomas y máquinas. Hay clase para señoritas, Corrientes 3569. v25

AL INSTITUTO PORRERA, DE ENSEñanza para señoras y señoritas. Corte y confección, labores, flores, modelado, sombreros, corsés, contabilidad, idiomas, escultura, música, dibujo, pintura, etc. Se admiten internas, medio internas y externas. Pidan programas, se remiten gratis; Charcas 1105, esq. Cerrito. v26

INSTRUCCION PUBLICA

ACADEMIA ALEMANA ANTIGUA Y REnombrada, 1800 libretas obtenidas, calle Thames 2475, plaza Italia. v26

APLAZADOS Y LIBRES DE TODOS los colegios Nacionales podrán regularizar su situación e inscribirse en el curso inmediato superior, en el colegio Mariano Moreno, Sta. Fe 2858. Dirigido por profesores del Colegio Nacional. El 1o. de junio se inaugura un curso de 1er. año de la Escuela intermedia, U. T. 3417 Juncal. Se admiten pupilos. v24

A TODOS INDISPENSABLES SON los "Métodos Heller" muy interesantes y útiles. Contabilidad 10 modelos prácticos $ 5. Cálculos Mercantiles $ 3. Caligrafía Comercial Moderna 143 lecciones $ 1. Curso práctico de ortografía y redacción Comercial $ 1. Pedidos al autor, A. Heller, Corrientes 3785.

A "CONTADORES" "BALANCEADOres", "Tenedores de Libro", "Cajeras" "Empleados Idóneos" prepara rápido y prácticamente el acreditado Instituto Superior de Ciencias Comerciales "Heller", Rivadavia 3412. Cursos diurnos y nocturnos en el Instituto Rivadavia 3412 y especiales por correspondencia. Soliciten informes al director Isaac Heller, Rivadavia 3412.

ASPIRANTES AL TITULO DE CONTAdor Público, "Tenedores de Libros" "Balanceadores", preparo en breve tiempo. Clases especiales por correspondencia. Se otorgan diplomas. Curso especial para señoritas, taquigrafía, constructores, máquina de escribir 5 $. Cuota desde 10 $. Pidan informes al profesor Guttenberg Cotillo contador público, autor del tratado "El Contador Público". Victoria 658. Teléf. 1376 (Avenida). v31

ACADEMIA DE CORTE Y CONFECCION sistema "Valle", no conocido hasta hoy en Buenos Aires. Cangallo 741, 1er. piso. Enseñanza teórica y práctica en breve tiempo, por el sistema "Valle" el más perfeccionado y sencillo. Nota: Con objeto de dar a conocer lo útil y ventajoso que es el sistema "Valle", se dan lecciones gratis a cuantas señoras y señoritas se presenten, horario: de 9 a 12 m. y de 2 a 5 p. m., nocturnas de 7 a 9. v24

A CONTADORES, BALANCEADORES, peritos mercantiles, tenedores de libros, cajeras, empleados de comercio, Bancos, reparticiones públicas, etc., se preparan rápidamente en la antigua y acreditada Academia Superior de Comercio "Heller". Atendida personalmente por su director A. Heller, profesor y contador público nacional. Autor de las renombradas obras "Método Heller". Cursos especiales de 1 a 3 meses. Enseñanza por correspondencia al interior; Corrientes 3785, Rivadavia 3835, Montes de Oca 845.

ACADEMIA LUIS PASTOR NAVAL Y MILITAR

Director: Francisco Suárez de Deza, ingeniero civil y catedrático nacional de ciencias matemáticas y físicas, Azcuenaga 1054. Preparación sólida para ingreso y primer año de la Escuela Naval y Colegio Militar. Unica en la República que sólo prepara para ambas carreras en un curso, sin año del Nacional. El éxito creciente e indiscutible de esta academia, en 38 años de funcionamiento, lo prueba el estar formada la E. Naval y C. Militar, por alumnos de la misma. En los dos últimos concursos de la Escuela Naval, ingresaron de esta Academia 44 alumnos, siendo las 8 primeras becas S. Mugil, J. Machelari, S. Garat, A. Sarcona, D. Merlo, H. Maraslga, L. Vázquez, J. Frot. tl. Al C. Militar ingresaron 146 alumnos, siendo los 9 primeros A. Gualta, R. Ruiz, A. Duggan, M. Duva, A. Imbert, J. Duhourg, A. Mera, D. Palma y C. Vera. Pupilos, medio pupilos y externos. En mayo comienzan nuevos cursos. v31

BACHILLERATO EN DOS años, MAterias sueltas del Nacional y Facultad. Exito seguro. Río Bamba 942.

BACHILLERATO ABREVIADO. — PREparación por el profesor de ciencias físico-matemáticas, J. Claramunt, Sarmiento 1831. v31

BACHILLERATO NOCTURNO — Empleados: pueden seguir una carrera universitaria estudiando su bachillerato de noche; Belgrano 1445. Ya empezaron las clases. v31

BACHILLERATO DEL COLEGIO NACIOnal, título perfecto en 2 años, los honorarios se abonarán después de ingresar a la Facultad; admite pupilos, seriedad absoluta. Antes de empezar sus estudios, tome informes verbales San José 150. v31

CALIGRAFO, REFORMO LA PEOR LEtra en un mes, Río Bamba 472 y Maza núm. 327.

CALIGRAFIA Y ORTOGRAFIA, UNICAS materias que dicta Margarit, Cangallo 1252.

CALIGRAFO MARGARIT, CANGALLO 1252. Reforma breve letra y enseña inglesa, ronda, gótica, etc., método inmejorable y único, certificados ex alumnos a disposición.

COLEGIO SADI CARNOT. INCORPORAdo a todos los años del Nacional. Fundado en 1885. Enseñanza primaria, secundaria y comercial; preparación especial para la escuela intermedia; pupilos y externos, honorarios módicos; Piedras número 1049. v28

COLEGIO ALVEAR, BELGRANO 1445. Director: P. Domínguez Rivarola, incorporado a todos los años del Nacional. Enseñanza primaria, ingreso al Nacional, bachillerato abreviado, dos años en uno. Preparación Naval, Militar, Comercial e Industrial. Admite pupilos desde 7 años. Bachillerato nocturno. v31

DIBUJO Y PINTURA A DOMICILIO por profesora italiana, diplomada. Por carta Bogotá 128. v26

DIPLOMADA en LONDRES, PROFESORA inglesa, desea discípulos para inglés, francés o piano; referencias de familias argentinas distinguidas, C. C. C., oficina de este diario. v24

EL FRANCES EN 20 LECCIONES, domicilio 10 $, Parisiense; Chubut 261. v24

ESGRIMA DE BASTON A 2 MANOS por el eminente profesor R. D. Blanco; B. Mitre 1282, U. T. 5820, L. v1jn

ESCUELA DE BAILES, CLASES DIA Y noche $ y 10 $ al mes; Tucumán 1624, precio módico; por lecciones personales enseñanza rápida. v30

ESCUELA DE BAILES MODERNOS Y nacionales, Director, Mastrangelo, diplomado en París. Lecciones personales y generales; Corrientes 3133. v30

ESCUELA DE BAILE, CANGALLO 1570, Instituto serio. Director: Enrique Holst, profesor diplomado, 10 $ mensuales. v27

ESCUELA DE BAILES NACIONALES la en la enseñanza, no teniendo competidor, con un personal de profesoras, único profesor argentino diplomado, J. C. Herrera, B. Mitre 1282, U. T. 5839, Libertad. v25

FRANCES E INGLES, CONVERSACION y gramática, prof. J. Kerteux, Libertad núm 1249. v31

GUITARRA Y BANDURRIA, PROFESOR español, autor de reputado método, Venezuela 1606. v1jn

GUITARRA, PROFESOR, LECCIONES por música, cifra y oído, clases domicilio y en B. de Irigoyen 940, casa de música. v27

INGLES, FRANCES, ITALIANO, español. Lecciones a domicilio; Cangallo 1743. v5junio

INGLES enseña CONVERSACION, EN 3 a 4 meses, 10 $ por mes, Victoria 777. v23jn

INGLES, enseño PARA CONVERSACION, comercio, exámenes, Mr. Looney, C. Pellegrini 708, 1o. derecha. v28

INGLES, $ 10 MES, EXAMENES, ESPEcialista, Mr. Hoskins, Viamonte 1469, dep. 2. v24

INGLES, PROFESORA DE LONDRES, clases, gramática, conversación, Viamonte 1469, dep. 20. v26

INGLES, FRANCES, ALEMAN, TAQUIgrafía, piano por profesoras extranjeras, Victoria 773. v25

INGLES, LECCIONES EN CASA Y A domicilio, pronunciación correcta, Sta. M. D., Pozos 176. v24

LECCIONES DE CONFECCION de sombreros a precios reducidos, en casa y a domicilio, Vicente López 2040. v24

MAQUINAS ESCRIBIR, TODO SISTEMA $ 3, Río Bamba 472 y Maza 327.

MAQUINAS ESCRIBIR TODO SISTEMA, 3 $, Belgrano 2896 y Av. de Mayo 1180. v28

MAESTRA NORMAL DA LECCIONES A domicilio, dirigirse por carta a R. C., B. Mitre 3664. v24

PROFESORA NORMAL DA LECCIONES a domicilio, Gurruchaga 829. v26

PIANO, GUITARRA, FACILISIMA, ENseña Nucifero a domicilio, Puentecito 2332. v30

PROFESORA PARISIENSE DA LECCIOnes francés, labores, flores, a domicilio, R. Peña 147. v25

PROFESORA DIPLOMADA DE PIANO Y solfeo, Williams, presenta a exámenes, Paraguay 5232. v24

PROF. DE VIOLIN, PIANO, SOLFEO Y armonía; presenta a examen; Uspallata 869. v7 j.

PIANO, VIOLIN, GUITARRA, LECCIOnes teórico-prácticas, a domicilio, Palermo 3948. v30

PROFESORA DE PIANO Y SOLFEO diplomada, presenta a examen, México 1534. v26

PROFESORA DE PIANO Y SOLFEO DEL Conservatorio Argentino, medalla de oro, a domicilio 15 $; Avellaneda 2951. v26

PROFESORA DE IDIOMAS Y PINTURA da lecciones particulares, también en cambio de pieza y pensión, excelentes referencias, J. M., Mansilla 2988. v25

POR 6 $ enseño EN 3 MESES, A señoritas y caballeros, piano, violín, guitarra, mandolín y solfeo; los instrumentos gratis, Lavalle 1722. v30

PROFESORA DE FRANCES, INGLES Y alemán, rápido preparo exámenes a domicilio, honorarios módicos, Charcas 1891, 2o. piso. v7j

PROFESORA SUPERIOR de piano y solfeo, diplomada, en el conservatorio Pallemaerts, da lecciones y presenta alumnas a exámenes; Belgrano 2060, U. T. 4498 Libertad.

PROFESOR DE ARMONIA, CONTRApunto, fuga y composición musical, 1er. premio del Conservatorio de París, acepta lecciones, dirigirse a Profesor, casilla correo 315. v27

POR 6 $ enseña EN 3 MESES A señoritas y caballeros, método moderno, piano, violín, guitarra, mandolín, bandurria, acordeón, bandoneón, flauta y solfeo, México 1801. v31

INSTRUCCION PUBLICA

SEÑORITA: PIANO, SOLFEO, PREPARA conservatorio, 7 $ mes a domicilio; Quintino Bocayuva 319.

SEÑORITA RECIBIDA EN EL CONSERVAtorio Williams, da lecciones de canto y piano. Precio módico. Por carta, M. N., Belgrano 1674. v29

TAQUIGRAFIA, TENED. ARITM., ortog., idiomas, enseño rápido. Corrientes 1063. v27

TAQUIGRAFIA enseño RAPIDAMENTE, proporciono empleo. Corrientes 2151. v26

TAQUIGRAFIA EN 4 MESES enseño, TOdos sistemas, 10 $ mensuales, Corrientes 3869. v27

PROFESIONALES PEDIDOS

BAJO DE BANDA, PRECISO URGENTE, C. Calvo 758.

FARMACEUTICO SE NECESITA; RIO de Janeiro 1529; tratar de 9 a 11.

PROFESOR O PROFESORA CON ALGUN capital se necesita para asociarse a una academia mercantil, recién instalada, Pueyrredón 481, de 2 a 4.

PIANISTA PARA BIOGRAFO QUE SEA competente, se precisa, ocurrir Cine San Carlos, calle San Carlos 353, Daniel, de 9 a 12 m.

SE PRECISA AUXILIAR PARA UN COlegio, Avenida General Mitre 1501, Avellaneda.

SEÑORITA TAQUIGRAFA Y DACTILOGRAfa, con muy buenas recomendaciones, necesito Victoria 844. v24

SE NECESITA UN MEDICO QUE ESTE por revalidar o revalidando, ocurrir Rivadavia 5612. v26

VIOLONCELLISTA Y FLAUTA SE NEcesitan para biógrafo, noche sola, Río Bamba 11, de 11 a 2.

PROFESIONALES OFRECIDOS

AGRONOMO OFRECESE P. ADMINIStrador práctico, referencias, p. pretensiones, América, S. Fe 1143. v24

AYUDANTE INGENIERO, OPERADOR topográfico y calculista muy práctico, se ofrece; México 918. v21

CONTRABAJO, señorita SE OFRECE, competente, Corrientes 1234, departamento M.

DEPENDIENTE SEGUNDO DE FARMAcia, se ofrece ciudad o campaña, A. M., Libertad 1268. v24

DOY DE 500 a 1.000 $ POR UN PUESTO de 100 a 200, Rivadavia 5189, señor A. M.

DIBUJANTE TOPOGRAFIA Y ARQUItectura, desearía empleo; casilla correo 1440. v24

DACTILOGRAFO RAPIDO OFRECESE trabajar de tarde; por carta o personalmente, López; Soler 5512. v27

DIBUJANTE DE MAQUINAS SE OFREce para todo el día o algunas horas diarias; Miguel Estrada, Belgrano 1231. v25

Dr. GUILLERMO BARRACHINA, MEdico dentista, desea saber su domicilio Jaime R. Arnau, Gran Hotel España, sección A.

DEPENDIENTE IDONEO DE FARMAcia de la provincia, con larga práctica y buenos certificados, se ofrece para ciudad o campaña, 1. Arzác, México 2639, departamento. v24

DEPENDIENTE DE FARMACIA OFREcese con mucha práctica, persona muy seria, casado, y la señora como mucama o cocinera para ciudad o campaña, con buenas referencias; dirigirse por carta a A. S., Medrano; Avellaneda 2043 (Flores).

EX EMPLEADO DE IMPORTANTE SOciedad anónima inglesa, argentino, de 28 años, corresponsal, auxiliar de contaduría y práctico en todo trabajo de oficina, máquina escribir, buena letra, buena ortografía, discreto, activo y trabajador, desea ocupación en casa seria, referencias a satisfacción. Escribir a E. R., Cerrito 134. v31

FARMACEUTICO SE OFRECE, BELgrano 2507. v25

FARMACEUTICO OFRECE REGENCIA para provincia, sin trabajo personal, Almanza, Ramón L. Falcón 1506. v26

FARMACEUTICO SE OFRECE, CUALquier punto de la República; Pichincha 1031, dep. 11. v25

FARMACEUTICO CON TRABAJO PERsonal, se ofrece; 9 de Julio 1428, San Fernando, F. C. C. A. v25

FARMACEUTICO NACIONAL OFRECE regencia en la provincia. Condiciones ventajosas, W. Villafañe 361. v24

JOVEN PARA DACTILOGRAFO COrresponsal u otro empleo análogo, se ofrece, modestas pretensiones, certificados y buenas referencias, Mario, Humberto 1 1772. v24

JOVEN CORRESPONSAL, TAQUIGRAFO, dactil, con algún conocimiento de inglés se ofrece, A. S.; Maipú 450. v25

MAESTRO CONOCIENDO INGLES Y máq. de escribir, se ofrece para colegio ciudad o campo, Quesada 2224, Belgrano. v25

ORQUESTA PARIS, SE OFRECE PARA fiestas y bailes; Viamonte 1561.

PIANISTA MUY PRACTICO EN CINE, se ofrece para matinée; Lima 165. v27

PIANISTA SOLISTA CON REPERTORIO se ofrece para cine, México 563. v24

PIANISTA BAILES, FIESTAS, SOLO O con orquesta, se ofrece, B. Mitre 947.

PARTERA ESPECIALISTA, PENSIONIStas; curaciones sin dolor; Tucumán No. 2026. Sin chapas. v27

PARTERA ESPECIALISTA EN PARTOS y hemorragias, pensionistas, Corrientes 3940. v31

PARTERA FRANCESA, EX JEFE MAternidad de París. Sin chapas; Uruguay 1055. v26

PARTERA ZEPURNAYA, PARTOS, HEmorragias, sin dolor, pensionistas, Lavalle 2061. v24

PARTERA EX JEFE MATERNIDAD de Madrid, consultas y pensionistas, Tucumán 1792. Sin chapas. v31

PARTERA LEONARDI, PROFESORA DIplomada Turín y Bs. As. Consultas y pensionistas, Corrientes 2094. v31

PIANISTA señorita SE OFRECE PARA biógrafo, con repertorio; Piedras 437, 1er. piso. v24

PARTERA—EX PARTERA DEL Htal. Rawson, Victoria 1041, U. T. 4527 Lib. Pensionistas. v31

PARTERA SERIA, PENSIONISTAS, 40 $ consultas gratis, sin chapas, Belgrano 2821. v17

PARTERA DELLA RAGIONE, RECIBE pensionistas, precios módicos; Cerrito 443. v26

PARTERA MARTINI, PROFESORA ESpecialista, recibe pensionistas, casa seria, Dean Funes 694. v28

PIANISTA COMPETENTE PARA VArietés y biógrafo, se ofrece, Corrientes 1063, depto. 6.

PIANISTA SE OFRECE PARA BIOGRAfo, bailes, etc., 24 de Noviembre 209, altos. v24

PARTERA ESPECIALISTA, RECIBE pensionistas, casa quinta, señora sola, Serrano 1947. v29

PARTERA CANALE RECIBE PENSIOnistas, Independencia 2029, U. T. 1074, Libertad. v1jn.

PARTERA ESPECIALISTA recibe pensionistas, curaciones rápidas, precio módico, facilidad de pago; Pueyrredón 952. Sin chapas.

PARTERA PROF. MADRID, BUENOS Aires. Curaciones rápidas de resultados seguros, pensionistas 40 $. Consultas gratis, Piedras 535. v4junio

PARTERA MALERBA, EX PROF. JEFE Maternidad de Turín, Bs. Aires. Pensionistas precio módico, Paraná 947, sin chapas. v30

PIANISTA BUENO DE ORQUESTA CON 100 piezas repertorio y práctico en varieté o instrumentaciones se ofrece. Por carta o personalmente, Almagro 1277 y Córdoba. v26

QUIMICO MUY COMPETENTE, ESPEcialmente química alimenticia y muy particularmente gran industria de la carne (extracto, conservas, etc.) con gran práctica en el ramo, busca colocación. Referencias y certificados a disposición. Escribir a R. S., Cerrito 885. v26

STA. CONTRABAJISTA SE ofrece PAra orquesta; Defensa 453. v24

SEÑORITA PIANISTA SE OFRECE, REpertorio, C. Calvo 2652, dep. N. v25

SE OFRECE señorita VIOLONCELLISTA, Bogado 4579, esq. Lambaré. v27

SEÑORITA PIANISTA, COMPETENTE PAra orquesta, se ofrece, Progreso 2423. v26

SEÑORITA PIANISTA COMPETENTE, SE ofrece para restaurant, biógrafo, etc., dirigirse Cerrito 607, dep. 10. v29

SEÑORITA VIOLONCELLISTA Y JOVEN violín 1o., se ofrecen, juntos o separados, Río Bamba 376. v25

SEÑORITA 1er. VIOLIN, SE OFRECE CON repertorio; se encarga de formar orquesta de señoritas; informes Rivadavia No 1090 2o. v25

SEÑORITA SE OFRECE DE 16 años PARA educar niños, sueldo 30 $, de 1o. a 3er. grado, en casa de respeto, escribir a P. M., Santos Lugares, F. C. P. v24

TENEDOR DE LIBROS, SE OFRECE, persona hábil; M. A. S., Alberti 1053. v24

TRADUCTOR PUBLICO NACIONAL, F. W. S. Tucker, 478 B. Mitre, teléfono 428 Avda. v16j

TENEDOR DE LIBROS, CONTADOR con mucha práctica ofrécese, C. C., Freyre 2506. v25

TENEDOR DE LIBROS SE OFRECE por mes, o por horas, A. D. Parini, Talcahuano 394, por carta. v26

TENEDOR DE LIBROS CON INMEJOrables referencias de competencia y honorabilidad, se ofrece para la ciudad o campaña, F. A., Rawson 580. v26

TENEDOR DE LIBROS PRACTICO, buena letra, hablando inglés y francés, se ofrece, referencias y garantía, Sr. Castro, Chile 1780. v24

VIOLONCELLISTA OFRECESE, MAIPU 558. v28

VIOLIN CONCERTINO COMPETENTE se ofrece, biógrafo Talcahuano 361. v24

VIOLINISTA CONCERTINO CON repertorio, se ofrece, Charcas 1036, dep. 15. v28

OFICIOS DIVERSOS PEDIDOS

APRENDIZA PARA CASA DE BORDAdos, se precisa; Paraguay 565. v24

APARADORA APRENDIZA ADELANtada se precisa; Gurruchaga 340.

APARADORA DE CRIATURA Y niña, se precisa; Deán Funes 1916.

A SEÑORA O SEÑORITA FLORISTA, deseo habilitar, Córdoba 2758.

APRENDIZAS CIGARRERAS PRECISO varias, Tucumán 2916.

APRENDIZAS DE SOMBREROS DE SEñoras, se necesitan; Viamonte 650.

APARADORAS PARA CALZADO BEBE se necesitan, Ombú 161. v25

APARADOR OFICIAL MAQUINISTA, SE precisa, competente, Larrea 328.

APRENDIZ YESERO SE PRECISA DE 14 años, Corrientes 2916.

APRENDIZA DE BATONES NECESIto, Hidalgo 1709.

APRENDIZ TALABARTERO, SE NECEsita, Matheu 318.

APRENDIZA APARADORA O MUCHAcha preciso, Paraná 970.

APRENDIZA PLANCHADORA SE NEcesita, Esmeralda 628. v25

APARADOR OFICIALA MAQUINISTA Y medio oficial; San Juan 3119. v25

APRENDIZ TIPOGRAFO ADELANTADO se necesita, San Salvador y Gascón, imprenta. v24

APRENDIZ DORADOR EN METALES de 13 a 14 años se necesita, Maipú 540, de 8 a 9 a. m.

APRENDIZ Y APRENDIZ ADELANTAdo grabador en metales se necesita; Alsina 1039.

APRENDIZA CUELLERA DE 12 A 14 años, que entienda máquina preciso, Moreno 2015, dep. último.

APARADORAS ENTRE FINO, PARA señora, con muestras se necesitan, E. Unidos 2317. v25

AVICULTOR DE EFICACIA COMPRObada, para dirigir anexo aves de establecimiento importante, se necesita de 8 a 9 a. m., Callao 1554. v24

BORDADORAS SE PRECISAN, INDEpendencia 455, depto. 8.

BUENAS OFICIALAS MODISTAS, MARguerite, Esmeralda 622. v24

BUENAS MEDIO OFICIALAS MODISTAS se necesitan, Juncal 2186. v24

BUENA OFICIALA DE VESTIDOS SE necesita; Córdoba 831. v24

BUENA OFICIALA O ADORNADORA de sombreros necesítase; tratar después de las 10; Rodríguez Peña 192, 3er. piso. v25

BORDADORAS Y festoneadoras A MAno, se precisan con muestra; Sarmiento 624. v28

COLCHONERO MEDIO OFICIAL PRECIso, Rivadavia 5396.

CORREDORES SE NECESITAN; LAvalle 385, de 1 a 5.

CARPINTERO MEDIO OFICIAL, SE precisa, Belgrano 781.

CORREDOR RELACIONADO EN PLAZA, se necesita, Rivera 1109.

COLOCADOR DE MOSAICOS, AZULEJOS y plomero, necesítase; Matabla 2114.

CORREDORES PARA VINOS FINOS SE precisan; Camacua 7. v25

COSTURERAS OFICIALAS Y MEDIO oficialas para costura ordinaria preciso; Tucumán 447.

CAPATAZ MINERO, ITALIANO, QUE sepa bien su oficio, se precisa, dirigirse B. Mitre 383, escritorio 45, Torre.

CORREDORES, PASCUAL VICTORIA 1970, abona 50 ojo comisión por balances, remates de negocios. v24

CADETE ADELANTADO EN SASTREría, que sepa andar en bicicleta, se precisa, Santa Fe 2511. v24

CORREDORES SE PRECISAN PARA LA venta de un artículo de actualidad y de fácil colocación, se paga buena comisión, San Juan 2872. v24

CORREDORES NECESITO PARA COrretear a comisión un artículo de gran actualidad, ocurrir de 12 a 3 p. m.; calle Florida 328. v25

CORTADOR DE LONA COMPETENTE, se necesita para la prov. de Tucumán, trabajo permanente, ganando 5 $ diarios, Rivadavia 1415, 1er. piso.

CORREDORES Y VIAJANTES, PRECIsanse, para la Pastilla "S. Rosa" en lindos estuches de cedro, con espejo. Alta comisión, S. Alenda, Constitución 2845, de 1 a 5 p. m.

CORREDORES PROFESIONALES CON clientela para la venta de carbón a familias, a sueldo y comisión, precisa "El Serrano", Méndez de Andés 1520, Puig Galimany y Cía. v26

DEPENDIENTES DE COMERCIO EN general y de oficinas colocamos; Reconquista 539.

DEPENDIENTE PRACTICO DE ALMAcén y con buenas referencias, necesito, Santa Fe 2802.

DEPENDIENTE PRACTICO EN vidrieras se necesita, Avenida Mitre 301, Avellaneda. v24

ENCUADERNADORES, MUCHACHOS, se necesitan; Corrientes 363.

ESTUCHERO PARA LA MADERA SE precisa. Esmeralda 830.

ENCUADERNADOR APRENDIZ SE necesita; Tucumán 307.

EMPLEADO PARA LA EXPEDICION se necesita; Florida 254.

ESCOBEROS ARMADORES Y COSEDOres, se precisan; San Juan 3967, de 1 a 11.

ENCUADERNADOR MEDIO OFICIAL, que sabe dorar a fuego, presentarse Díaz Vélez 4173, de 9 a 10. v25

EMPLEADO NECESITO PARA ESCRITOrio de balances, remates y comisiones, muy práctico en obtener órdenes judiciales y particulares, inútil ofrecerse si no es competente y correcto, detallando a la vez sus exigencias, por carta P. M., poste restante, sucursal 56 de correos. v25

FAMILIA PRACTICA PARA GRANJA 30 hectáreas, que entienda hacer quesos, criar cerdos, gallinas, frutales, etc., necesitase, Cangallo 461.

JOVENES españoles, DE 17 A 25 años, para hacer suscriptores de novelas, a sueldo y comisión, necesito; Rioja 1246.

LUSTRADORES MEDIO OFICIALES necesito, Cevallos 1299.

LUSTRADORES DE MUEBLES, SE NEcesitan; Sarmiento 2367.

LIMPIADOR PRACTICO PARA TINTOrería, necesito, Córdoba 1569.

LITOGRAFO MAQUINISTA SOBRE HOjalata, se necesita, Garay 2938.

LENCERAS PARA BORDADO Y FEStón, se necesitan, Harrods, Rivadavia 3383. v25

MUCHACHO SE NECESITA; CARLOS Calvo 2857, almacén.

MUCHACHO PARA ALMACEN PRECIso, Alsina 3101.

MOZO DE ALMACEN que SEPA COCInar, se precisa; México 1002.

MEDIO OFICIAL SASTRE SE NECESIta; Soler 4063.

MEDIO OFICIAL PULIDOR EN metales, se necesita; Cangallo 2354.

MODISTA, MEDIO OFICIALA SE NEcesita; calle Jujuy 572.

MEDIO PREPARADORA DE SOMBREros, se necesita, Montevideo 1346. v26

MUCHACHO SE NECESITA, PARA lustrar calzado; Santa Fe 2629

MEDIO OFICIAL SASTRE SE PRECISA, Tandil 3071, Flores. v25

MODISTA BUENA OFICIALA Y MEDIO, se precisan, Paraná 1168. v24

MEDIO OFICIALES CARPINTEROS SE necesitan, Tarija 3981. v25

MUCHACHO PRACTICO PARA ALMAcén, se necesita, Córdoba 3499. v24

MUCHACHO PARA ALMACEN SE NEcesita, recomendado, Las Heras 2893.

MODISTAS DE VESTIDOS SE PRECIsan para el taller, F. Georges; Charcas 663. v30

MUCHACHO PRACTICO PARA SALON de lustrar, se necesita; Entre Ríos 2180. v24

MODISTA DE SOMBREROS, SE PRECIsa una buena preparadora; dirigirse a Esmeralda esq. Córdoba 801. v24

MUCHACHOS O MUCHACHAS PRACTIcos empaquetar y etiquetar se necesitan, Colombres 166. v24

MUCHACHO de 12 a 13 años, SE NEcesita para almacén, Guardia Vieja 3960.

MEDIO POMPIERES Y APRENDIZ adelantado, sastres, se necesitan; Moreno 771, altos.

MECANICO AJUSTADOR PARA TODO trabajo de taller se precisa. Presentarse de 8 a 11, Guatemala 4329.

MUCHACHO PARA ALMACEN, PREsentado por sus padres, preciso; Inclán 2486.

NECESITO MEDIO OFICIAL ZAPATERO Brasil 690.

NECESITO PLANCHADORA PARA TINtorería, Tucumán 1049.

NIQUELADOR OFICIAL QUE SEPA SU oficio se precisa, B. de Irigoyen 1409.

NECESITO OFICIAL SASTRE POMpier competente; Santa Fe 2680. v24

NIQUELADOR COMPETENTE SE PREcisa, Mitre 816, Avellaneda. v24

NECESITO MEDIO OFICIAL SASTRE; Alberti 1873. v24

NECESITASE SASTRES PARA señora, que tengan buenas referencias, The American, Cerrito 393, piso 1.o.

NECESITO MEDIO OFICIAL MUEBLEro práctico comodor enchapado, sin pretensiones, Venezuela 4147.

NECESITO MUCHACHO PARA HACER un reparto de 2 horas diarias, panadería Belgrano 2849. v24

OFICIALES SASTRES DE señora, SE precisan 4, medida, Belgrano 2527.

OFICIALES PARA TALLER NECESITO, Progreso esquina Solís.

OFICIAL MEDIO PELUQUERO NECESIto, Sáenz Peña 139.

OFICIAL PELUQUERO, PRECISO POR mes, competente, Brasil 1373.

OFICIAL PELUQUERO HOY MEDIO día y sábado, se precisa, Bolívar 707.

OJO, OFICIAL MEDIO PELUQUERO preciso, pago bien, Berutti 3483.

OFICIOS DIVERSOS PEDIDOS

Oficial o medio peluquero necesito; Cochabamba 3393.

Oficial medio peluquero preciso, Soler 5962, altura Santa Fe 6100.

Oficial tornero mecánico, se necesita; Venezuela 2931.

Oficial peluquero se precisa, Anchorena 501.

Oficial peluquero preciso para hoy y sábado, Río de Janeiro 952.

Ojo, medio oficial adelantado sastre preciso, Suipacha 865.

Oficial carpintero de carros necesito, Matheu 1874.

Oficial peluquero competente necesito por mes, Bermejo 814. v25

Oficial medio peluquero, bueno, con comida se necesita, Gallo 794.

Oficial albañil, preciso en Juncal 1058, presentarse de 9 a 10 a. m.

Oficial medio peluquero, se precisa por mes, Defensa 1349.

Oficial peluquero se necesita, por mes, Figueroa 919, Caballito.

Oficiales muebleros de enchapado, preciso; B. de Irigoyen 631.

Oficialas modistas de vestidos, se precisa, Charcas 1059.

Oficial medio peluquero, serio, necesito por mes; Castro Barros 338.

Oficial medio sastre y aprendiz, fino, necesito, Bulnes 253. v25

Oficial sastre práctico en confección, necesitase, Malabia 722. v24

Oficial medio peluquero se necesita para un pueblo cerca de la capital, tratar Río IV 399.

Oficiales de clavado para criatura se precisan, Castro Barros 429, de 8 a 11 a. m.

Oficial peluquero necesito por mes, formal y competente; Las Heras 2651.

Oficiales medios sastres y aprendizes adelantados, necesito, buen sueldo; Rioja 2021.

Ojo! aprendiz peluquero adelantado, por mes se necesita; Anchorena 561.

Oficial sastre competente preciso y medio oficial adelantado; Cerrito 153.

Oficial medio sastre aprendiz adelantado de fino, pago bien, Maza núm. 1344.

Oficial que haya trabajado en hebillas para calzado se necesita, con buenas referencias, dirigirse por carta a Antonio Ramos, Maipú 450.

Oficialas para el bordado blanco, de color, para lencería, para bordar en mostacillas se precisan para taller, casa Conrard, Paraguay 682. v26

Oficial sastre pompier, prefiero argentino, alemán o español, $ 2.50 y comida, con referencias, Esmeralda 798, ropería de ocasión.

Oficialas y oficiales de planchado camisas a nuevos, se necesitan internas en la fábrica de ropa blanca, Carranza 2239, altura Santa Fe al 6100, presentarse a las 2 p. m. v26

Pintor medio oficiales de carruajes se necesitan, Pozos 841|57.

Pompier práctico se precisa; Sarmiento 501. La Moda de Londres.

Peones prácticos se precisan para limpieza, Sarmiento 2637.

Peoncito de 15 años, recomendado, preciso, Pavón 2237.

Planchadora aprendiza adelantada, se necesita, Chile 944.

Planchadora se necesita; Piedras 490.

Peón español recién venido, 18 a 20 años, fuerte, preciso, Progreso 2410.

Peón de farmacia se necesita, Sáenz Peña 1920.

Planchadora medio oficiala se necesita; Junín 668.

Pintores se precisan dos medio oficiales competentes, Belgrano 2556.

Preparadoras de sombreros, se necesitan, Libertad 1352.

Pintor y empapelador competente se necesita, Sgo. del Estero 939.

Pompier sastre se necesita, competente, Florida 600.

Peón para lechería preciso, Gallo 1728.

Planchadoras oficialas de camisas y cuellos, necesito; Piedras 1149.

Planchadora buena oficiala se necesita; Uruguay 472.

Preciso un oficial de peluquería, Laguna 1196.

Peón carrero para cargas y descargas se necesita, sueldo 50 $ y casa; Cochabamba 1333.

Peón para almacén, que sepa algo cocinar, se necesita; Viamonte 2390.

Planchadora oficiala preciso; Catamarca 1188; tratar después de las 2 p. m.

Planchadora medio oficiala de ropa de señora, se precisa, San Antonio 259, B. al Norte.

Preciso tres corredores artículo almacén; ocurrir, Río de Janeiro 1194.

Pintor con herramientas se necesita para pintar y blanquear una casa; Terrero 318.

Preparadoras buenas de sombreros se necesitan; Montevideo No. 1636. v24

Palacio novedades de Tucumán, necesitamos señoritas para poses cuadros plásticos y atender juegos, varios números de variedades, ilusiones, fenómenos, juegos, máquinas automáticas y novedades en general, dirigirse por carta con todos detalles a G. E. Meyers, Posadas 1552. v24

Se necesita buena preparadora sombreros, C. Pellegrini 1255.

Se precisa buena oficiala modista; Córdoba 992. v25

Se necesita un buen oficial tornero, mecánico, Australia 1924.

Se precisa aprendiza modista adelantada; Gutiérrez 2527.

Señoritas y jóvenes aficionados al teatro necesito, 10 a. m., Cerrito 667.

Se precisan dos oficiales carpinteros, Avenida de Mayo 605.

Se precisa una aprendiza, Viamonte 650, de sombreros.

Se necesitan muy buenas oficialas modistas, Castro Barros 493. v26

Se precisa oficial empapelador, Lavalle 1141.

Se precisa oficial sastre, que sepa planchar y limpiar; Paraná 481.

Se precisan buenos oficiales muebleros de macizo, Matheu 1571. v24

Se necesitan cigarreras rabilleras; Constitución 4347. v24

Se precisa oficial y medio sastre; Santa Rosalía 2447. v24

Se necesita medio oficial carpintero, Giribone 927. v24

Se necesita aprendiz gomero adelantado; Santa Fe 2642. v24

Se precisan buenas oficialas modistas de vestidos, Guido 1640. v25

Se precisa buen cortador sastre para señoras, buen sueldo, Guido 1640. v25

Se necesita aprendiza adelantada para modista, Vigaño, Lavalle núm. 1658.

Se necesita maquinista competente para fábrica de pasteurización de leche; Solís 2040.

Se necesitan oficialas competentes para empaquetar sal fina, de 2 a 3, Gallo 515.

Se necesita oficial peluquero competente, 65 $; Blandengues 1982, Belgrano. v24

Se precisa muy buena preparadora de sombreros, inútil presentarse si no es muy competente, Juncal 587. v24

Señorita de 15 a 16 años, para mostrador de tintorería, se necesita; Rivadavia 1599.

Se necesita primera clase, sastre que sepa cortar y coser trajes de señoras y que tenga muy buenas referencias; The American, Cerrito 893, 1er. piso.

Se necesitan 8 señoritas de buena presencia para atender 2 quioscos de venta en el salón Centenario. Ocurrir de 12 a 2 p. m., Corrientes 981 al 85.

Señorita con mucha práctica en trabajos de escritorio y que escriba en máquina Remington se necesita; ofertas por escrito casilla de correo 1882, central.

Señorita joven para negocio de bazar, se necesita, presentarse con buenas referencias, Entre Ríos 1010 de 9 a 12 m. v24

Tornero oficial se necesita y un medio ajustador; Moreno 1084.

Toneleros se necesitan, Rivera 1440. v25

Tornero en madera preciso, Estados Unidos 2744.

Tapicero, medio oficial de automóviles, se necesita, Pozos 841|57.

Tapicero de automóviles competente, se precisa, Santa Fe 3429. v24

Tapicero buen oficial y colocador, se necesita, Santa Fe 1599. v24

Tapiceros: se precisan oficiales y medios oficiales buenos Tucumán 2402.

Tipógrafo Minervista medio oficial se necesita, Orán 4075, Villa Devoto.

Zapatero competente por mes, preciso, Condarco 190, Flores.

Zapateros de niña y criatura se precisan, Entre Ríos 1392.

Zapateros para cosido de señora, se precisan; Venezuela 4267.

Zapatero oficial se precisa de cosido, Paraná 430.

Zapatero desformador de señora fino, preciso, Jujuy 852, al fondo.

Zapatero suelero se precisa, Entre Ríos 672.

Zapatero medio oficial necesito; Salcedo 3401.

Zapatero oficial de señora, clavado, preciso, Lanieri 1947.

OFICIOS DIVERSOS PEDIDOS

Zapateros, sueleros, de señora, suela se necesitan, fábrica de calzado, 24 Noviembre 63.

Zapateros buenos oficiales de criatura y varón, clavado, se necesitan, paga bien, Cayena 2240.

Zapateros de cosido a mano necesito, punteadores sueleros y desformadores; Córdoba 2461, al fondo.

Zapateros oficiales de niña, cosido, se necesitan, se paga bien, San Juan 3322. v26

Zapateros oficiales de clavado para señora, se necesitan, E. Unidos 2327. v25

Zapatero se necesita desformador, Luis XV, inútil presentarse si no es competente, calle Gorriti 5806.

Zapateros se necesitan, taqueros y sueleros, que sepan de hombre y de señora, fino; Lima 1171.

Zapatero, se desforma a máquina con toda perfección se necesitan, Alsina 2118. v24

Zapatero oficial para todo trabajo, págase bien, se necesita; Monte Dinero 106. v24

Zapatero, se necesita aprendiz que sepa coser de escarpín, se paga buen sueldo; calle Agrelo 3443. v24

Zapateros desformadores y sueleros para Luis XV, se necesitan, Rivadavia 2458. v25

Zapateros oficiales de clavado para señora y niña cosido, se necesitan; Belgrano 2740. v24

Zapatero oficial varón y hombre, para clavado y cosido, se precisa, el de hombre, clavado, $ 1.30; José Ma. Moreno 453.

OFICIOS DIVERSOS OFRECIDOS

Autos pinto desde 50 $, tapicería y carrocería, taller, Beruti 4436. v27

Ayudante jardinero o caballerizo, se ofrece, Cerviño 3761. v25

Administrador establecimiento de campo se ofrece con certificados, L. R., Potosí 4451.

Albañil competente y colocador de mosaicos y azulejos, se ofrece para peón de fábrica, Venezuela 1406, A. P. v26

Ajustador con certificados, desea trabajar con particular, maneja automóvil, anda en bicicleta o cualquier trabajo, Luis García, Independencia 1967. v24

Afilador y ajustador mecánico competente en todo trabajo del ramo de aserradero, con buenos informes, se ofrece, por carta G. Detrio, Jonte 1931, Villa Ortúzar. v24

Carpintero oficial se ofrece para todo trabajo; Viamonte 1058

Cortador sastre se ofrece para ciudad o campaña, J. C.; Maza 1315. v25

Carpintero por mes o día, sabe varios oficios, se ofrece; Garro 131. v24

Carpintero competente se ofrece, sin pretensiones; Belgrano 1390.

Confitero capataz se ofrece ciudad o campaña; 25 de Mayo 264 v24

Carpintero oficial se ofrece para ciudad o campo; M. D., Juncal 4409.

Carpintero de estancia y todo trabajo, sin pretensiones, se ofrece, C. Calvo 1704, pieza 8.

Capataz de estancia se ofrece, entendido en todo trabajo de campo; Cervantes 55, Floresta.

Carpintero oficial se ofrece que entiende de puertas, muebles y galpones, ciudad o campo, Costa Rica 5741. v24

Calderero en cobre y mecánico, se ofrece para una buena casa, R. D. Pozos 1534. v24

Cortador sastre joven, con diploma y certificado, habiendo desempeñado puesto, se ofrece, pocas pretensiones, Rinaldi, Leones 4610, Chacarita. v26

Cincuenta pesos doy a quien me proporcione ocupación de 5 o 6 horas diarias o noche, ganando de 50 a 70 pesos mes, P. Yanguas; Progreso 1161. v24

Carpintero, oficial bien recomendado, ofrécese con herramientas también trabaja a máquina; E. Serafín; Córdoba 3719. v26

Dependiente de almacén se ofrece, práctico, con referencias, S. Matías 2029, Eugenio López. v25

Dependiente de almacén español 16 años, se ofrece, con recomendaciones, Agrelo 3702.

Dependiente práctico de almacén, con recomendaciones, se ofrece, San Salvador 4759.

Dependiente de almacén, fiambrería, se ofrece, buenos certificados, Rivera 348.

Desearía encontrar una casa para planchar o trabajar, por día o unas horas, que no fuera muy lejos, Costa Rica 6035, Palermo. v24

Electricista oficial práctico en instalaciones, se ofrece, Larrea 228.

Empleado práctico en tienda, almacén, ferretería, etc., habla castellano y portugués, Túñez, Entre Ríos 1380. v25

Empleado con recomendaciones se ofrece, como intérprete para ciudad o campo, habla correctamente castellano, inglés, algo francés y otros 3 idiomas del Oriente; por carta Gorriti 4470. v24

Empleado muy competente en contabilidad, persona culta 27 años, inmejorables recomendaciones, ofrécese ciudad o campo, González, C. Pellegrini 107. v24

Electricista competente en instalaciones de motores, cuadros de distribución y línea de alta y baja tensión, se ofrece para ciudad o campaña; Humahuaca 4124, T. Arias. v26

Electricista oficial instalador contabilidad mercantil y dactilógrafo, se ofrece para escritorio de casa electricista o trabajo manual, referencias a satisfacción; por carta J. Codina, Bernal F. C. S. v25

Empleado para escritorio de pompas fúnebres abogado o sanatorio, se ofrece joven de 27 años con buena letra, buenas recomendaciones y sin pretensiones. Dirigirse por carta a M. M., San Carlos 4126. v25

Empleado de 26 años muy trabajador que actualmente trabaja en casa mayorista, desea emplearse 1|2 día o de noche en cualquier trabajo, tiene muchas relaciones en el ramo de almaceneros, bien recomendado, Entre Ríos 2047. v25

Fotógrafo retocador de negativos, se ofrece, Andes 446, dep. G. v24

Fotógrafos y revistas: saco placas a domicilio, ciudad o campaña, Av. Alvear 2980. v24

Gerente o encargado de bar, café o restaurant, se ofrece, habiendo sido varios años encargado de comedores de varios ferrocarriles, referencias a satisfacción, condiciones módicas, por carta a S. M., California 1544. v25

Herrero fraguador y ajustador mecánico se ofrece por casa y comida; Sadi Carnot 564, Domingo M. v24

Herrero de obra buen oficial competente en escaleras y barandas, se ofrece, Soler 5570. v24

Hombre práctico en todo trabajo de panadería, se ofrece, sin pretensiones, Humberto 1401.

Hombre formal, mecánico de profesión, se ofrece para depósito de maquinaria, etc., con referencias, Santaro; calle Pueyrredón 2418. v24

Hombre formal, conocimientos generales ramos imprenta, papelería, etc., se ofrece como encargado de depósito o despacho, con referencias a satisfacción, relacionado provincias E. Ríos y Corrientes, Rivadavia 305, 3er. piso, S. Silva. v24

Hombre de 30 años, se ofrece para cualquier trabajo de peón, tanto de limpieza como de otra cosa, portero, ascensorista, con recomendaciones a satisfacción Piedras 1208, pieza 31, por carta o personalmente.

Hombre serio, de 32 años, ofrece sus servicios en casa seria, mayorista, como vendedor o cobrador y otros quehaceres, ha sido comerciante hasta la fecha, sin pretensiones, con garantías y referencias a satisfacción, San Salvador 5963, J. I. v24

Italiano, de 40 años, muy instruido, habla y escribe los cinco idiomas principales, muy competente en el ramo, hoteles y restaurantes, busca empleo como conserje o como encargado en una casa seria, certificados y referencias inmejorables, Billinghurst 280. v24

Joven se ofrece para estancia, Cangallo 2899. v24

Joven se ofrece, práctico para lechería, Córdoba 3238. v25

Joven de 22 años, práctico para carbonería, se ofrece; Brasil 904.

Jardinero competente, de profesión, con certificados, hombre solo, italiano se ofrece, Obligado 3726, Saavedra.

Joven se ofrece, para cualquier trabajo, sin pretensiones, sabe leer, Victoria 1530, V. Gómez.

Jardinero, se ofrece italiano, solo, con buenas recomendaciones; Solís 2022; por carta.

Jardinero quintero, japonés, peón muy trabajador, se ofrece; por carta o personalmente, M. A.; Patricios 474. v25

Joven vascoespañol, se ofrece, muy práctico en trabajos de escritorio, por carta a C. M., Moreno 1485. v25

Joven de 22 años se ofrece, con recomendaciones, para peón de casa mayorista, portero o cosa análoga; Tucumán 1415.

Joven español de 28 años de edad, se ofrece para dependiente de almacén o lechería, entiende de cocina, dirigirse a J. M., Jufré 185.

Joven de buena presencia, se ofrece para cualquier trabajo, con buenas recomendaciones, Progreso 1161, Germán Muzo. v24

Joven de 16 años, se ofrece con buenos informes, para escritorio o cadete, sabe escribir a máquina, dirigirse a V. F. Por carta, Suipacha 991. v24

Joven de 20 años con buena letra y muy práctico en el comercio se ofrece para cualquier negocio para ciudad o campaña, con certificados y garantías, por carta únicamente a F. B., Triunvirato [illegible]. v24

OFICIOS DIVERSOS OFRECIDOS

Jardinero quintero, japonés, se ofrece con certificados, para trabajo de flores y hortalizas, para plantación, injertos, enfermedades; Coronel Salvadores No. 1280. v24

Joven español recién venido, de buena presencia y muy instruido en todas las ciencias, se ofrece, sin pretensiones, para cualquier trabajo, por carta o personalmente, a B. A., Chile 866.

Jardinero competente en floricultura y muy entendido en el cultivo de toda clase de verdura, se ofrece para la familia que desee ser bien servida, por carta o personalmente a Ripamonti; Directorio 2189. v25

Jardinero hombre formal, italiano, se ofrece para cualquier trabajo, como de invernáculo, práctico en el tratamiento de las enfermedades de las plantas, soltero, 43 $, con buenos certificados, Laprida 248. v25

Joven argentino, de 23 años, culto y formal, se ofrece, ha trabajado en escritorio en la campaña, sabe bastante llevar libros, dactilografía y francés, es también profesor autorizado, práctico, aptitud para cualquier trabajo, prefiere que sea corporal y en estancia, E. M.; Martín García 757. v25

Muchacho se ofrece de 14 años, para escritorio o comercio, sabe escribir a máquina, Solís 351.

Muchacho español recién venido, se ofrece para cualquier trabajo, sabe leer y escribir y cuentas, Av. de Mayo 1418

Mozo español, se ofrece para cualquier trabajo, práctico en almacén y con recomendaciones, San Salvador 4758.

Muchacho de 16 años desea colocación casa comercio o particular; Bolívar 845, 2o. piso. v25

Muchacho español, se ofrece, para repartidor panadería u otro trabajo; Viamonte 827.

Muchacho de 15 años, recién venido, se ofrece para almacén u otro trabajo, Liniers 837, A. O. v24

Mozo práctico para café y chocolatería, para hacer chocolate y café, se ofrece; Brandsen 2083. v24

Mozo italiano, para almacén, ofrécese, sabe cocinar, A. S., San Eduardo 1019. v23

Mozo para despacho de bebidas se ofrece; sabe manejar caballo, tiene recomendaciones A. Brown 863, A. López.

Mecánico italiano, se ofrece para trabajo de auto y motor de cualquier marca, para la ciudad o campo; Santa Fe 1476. v26

Mecánico maquinista competente en cualquier clase de máquina a explosión y a vapor, se ofrece para cualquier industria, A. Mecánico; calle Andrés Arguibel 2049, Palermo. v26

Mecánico para estancia o taller, competente, para reparación trilladora, motores a nafta y vapor, sabe de herrero y carpintero, buenos informes. Por carta o personalmente, Dolores 495, L. B.

Maitre de hotel recién llegado habiendo trabajado en importante establecimiento, competente con buenos certificados y garantías se ofrece para hotel, restaurants, bars, etc., ciudad o provincia, por carta o personalmente, Sgo. del Estero 1083.

Oficial medio peluquero, adelantado, se ofrece, Carlos Pellegrini 141

Oficial peluquero español se ofrece, por mes, Entre Ríos 347.

Oficial medio peluquero competente, se ofrece, Federico Lacroze 4178.

Ojo, se ofrece medio oficial peluquero, Vieytes 1249. v25

Oficial sastre pompier se ofrece, C. Calvo 1974. v25

Oficial peluquero se ofrece competente, joven, de 25 años, italiano, por mes, San Juan 1584.

Oficial peluquero francés se ofrece competente, formal, campo o ciudad, Avilés 3165, F.

Oficial peluquero español, competente, también habla inglés, se ofrece, para ciudad, Lucas, Sarmiento 930.

Oficial peluquero español, competente ofrécese para el campo; San Martín 1148. v24

Oficial competente en el ramo de caramelos y pastillas se ofrece para cualquier punto, L. T., Guardia Vieja 4063. v26

Oficiala costurera, sabe el corte, para taller serio, con fianza personal o pecuniaria, se ofrece, Billinghurst 3140. v24

Pompier sastre competente para casa seria se ofrece, Juncal 1978.

Plomero, entiende de electricista, se ofrece, Reconquista 495.

Pintor medio oficial se ofrece, Sgo. del Estero 136. v25

Posticero en cabello se ofrece; Cevallos 2057. v24

Pintor oficial japonés se ofrece, por carta, Olavarría 1495. v24

Peón para caballeriza o cocina italiano, joven, se ofrece, Cerviño número 3767. v26

Pintor oficial, se ofrece, por día 3 $, entiendo recuadro, Bolívar 844.

Planchadora y lavandera ofrécese para casa particular; Moreno núm. 1124. v24

Peón ordenador y cualquier trabajo de campo, se ofrece, Cangallo 3654. v24

Planchadora buena se ofrece para hotel o pensión, planchar y ropasar, tratar por carta, Sarmiento 1443. v24

Planchadoras dos oficialas competentes ofrécense, señoritas Rubio, Rivadavia 7139, dpto. 1. v24

Planchadora francesa se ofrece para camisas y ropa de señora, para casa de familia, Sarmiento 2448. v24

Peón italiano con buenas recomendaciones se ofrece para cualquier trabajo, cochero o jardinero, Boedo 357. v25

Quintero jardinero bien recomendado, se ofrece, sin pretensiones, sueldo 40 $, Alsina 675, C. 2093 Central. v25

Repartidor de quesería u otro ramo, se ofrece, Constitución 2964, M. Antuña. v23

Repostero pastelero competente se ofrece para fiestas de familia, tiene útiles y buenas recomendaciones, E. Unidos 2599. v25

Se ofrece carrero con libreta, tiene buenos informes; B. Mitre 1850.

Se ofrece jardinero o peón, Lafuente 748, Flores.

Se ofrece medio oficial carpintero, Zapiola 3011. v24

Se ofrece señorita argentina para aprendiza modista, Georgetown 560. v25

Se ofrece aprendiz talabartero, chico formal; Bolívar 846, 2o. p. v26

Se ofrece un peón para cualquier trabajo, con chata o carro; Colombres 1013.

Se ofrece una muchacha de 12 años, para aprender un oficio de sombreros, calle Venezuela 1245, altos, fondo.

Se ofrece medio oficial encuadernador de 1|2 pasta, a 1.50 por día; Jujuy 943. v24

Se ofrece un joven para casa de comercio, sin pretensiones y con buenas recomendaciones; Venezuela 2058. v24

Se ofrece mozo español para criadero de aves o jardinero y quintero; Saavedra 262.

Se ofrece medio oficial herrero de obra o pintor para ciudad o campaña, por carta Federico A. M., Cevallos 853. v24

Se ofrece hombre joven para cualquier trabajo, sabe manejar ascensor, dirigirse Universidad 823, dpto. 10, R. Blanco. v25

Se ofrece persona seria de profesión pintor para el cuidado de casas y se encarga de ellas, por carta A. Caselli Uspallata 3560.

Señorita que habla y escribe perfectamente español e inglés, se ofrece para casa de comercio, M. L., Catamarca 2263, dep. 14. v25

Se ofrece persona formal con recomendaciones y garantías a satisfacción, como encargado o capataz muy activo y sin pretensiones, Bolívar 162. v24

Se ofrece un señor italiano, viudo, sabiendo hacer pozos semisurgentes, con certificado de 10 años, de casa introductora, se entiende algo de molinos, podar plantas y arreglo de quintas, dirigirse por carta a A. M., Julio Costa 4060, Lanús Oeste, F. C. S. v25

Tipógrafo comercialista, se ofrece, para ciudad o campaña, práctico en minervas, José L. Cardama, Luis A. Huergo 1080.

Tornero mecánico en hierro, se ofrece para taller de autos o industria, con buenos certificados, Eraldo Tavella, Estero 3830, Chacarita. v24

Tornero mecánico de precisión, se ofrece para cualquier clase de industria mecánica, T. M. Mecánico, Santa Fe 4919. v25

Vidriero para arreglar vidrieras de tienda o ropería, por carta Montevideo 34, E. Gómez. v24

Vendedora modista o señorita de compañía, se ofrece, vascoespañola, Moreno 2030, dep. 5, piso 2o. v25

Viajante, ramo zapatería, con mucha y muy buena clientela en las provincias de Entre Ríos, Santa Fe y Córdoba se ofrece. Es persona muy seria, casado, domina varios idiomas y acreditó en dichas prov. artículos del ramo muy caros. Ofertas a F. J. 27, poste restante, correo central. v24

Yesero baratísimo ofrécese, Rufino; Rivadavia 7139, dep. 1. v25

Zapateros — se desforma a máquina, a toda perfección, Alsina 2118.

SERVICIO DOMESTICO PEDIDO

Ama con leche de seis meses, con certificados se precisa, Maipú 792, de 2 a 3 p. m.

Ama se necesita, Arenales 1309, sin pretensiones, para el campo. Sueldo 50 $. v24

Ama necesitase para familia distinguida, sueldo 80 $ y ropa, Cangallo 3805. v24

SERVICIO DOMESTICO PEDIDO

Buena sirvienta se necesita, sueldo 30 $, Mendoza 2977.

Bartolomé Mitre 1047, se necesita muchacha, de 14 a 16 años. v25

Cocinera se necesita con cama, sueldo 35 $, Rivadavia 6327.

Cocinera con cama se precisa, Varela 358, Flores.

Cocinera se necesita; Laprida 1970, sueldo 25 pesos.

Cocinera que sepa planchar se necesita; Santa Fe 2961.

Cocinera que conozca su oficio, se necesita; Caracas 841, Flores.

Cocinera se necesita, Avellaneda 3493.

Cocinera y otros quehaceres se necesita; Lavalle 3470.

Cocinera se necesita, Medrano 286; tratar 10 a. m.

Cocinera con cama se necesita, Bacacay 2767, Flores.

Cocinera y otros quehaceres, pueblo cercano, preciso, Entre Ríos 1566

Cocinera con cama, se precisa, Gral. Hornos 925, piso 2o.

Cocinera con cama, con recomendaciones, se necesita; Moreno 1720.

Cocinera buena se necesita, Provincias Unidas 2439. v25

Cocinera y que sepa lavar se necesita, Matheu 966. v24

Cocinera joven preciso, Bulnes 44, 2o. piso, de 8 a 12. v24

Cocinera joven se precisa, sueldo 30 $, Cerrito 1067. v24

Cocinera que sepa lavar y planchar preciso, Concordia 461. v24

Cocinera joven, italiana, con cama se necesita; Corrientes 2823. v24

Cocinera se necesita sin cama, Charcas 3656. v24

Cocinera buena se necesita, tratar de 9 a 12 m., Alsina 3231. v24

Cocinera con cama se necesita, sueldo 35 $, Ramón L. Falcón 1678, a 1 cuadra del 6200 de Rivadavia.

Cocinera y otros quehaceres para corta familia, necesitase con cama, Díaz Vélez 3769. v25

Cocinera buena y pequeños quehaceres se precisa, corta familia, presentarse a las 9, Cerrito 866.

Cocinera y pequeños quehaceres necesita familia alemana, presentarse de 9 a 3; Crámer 1785, Belgrano. v25

Cocinera y mucama que sepan su obligación, se necesitan, Rivadavia 5766. v26

Cocinera italiana o que sepa cocina italiana, necesitase, Corrientes núm. 2323.

Cocinera se precisa, inútil presentarse si no es italiana, Venezuela 2475.

Cocinera se necesita, que sepa cumplir con su obligación; Arenales 2955. v25

Cocinera y para lavar con cama, se necesita, San Lorenzo 28, Ramos Mejía, F. C. O. v24

Cocinera y otros pequeños quehaceres, con o sin cama, recomendada, se necesita, Humahuaca 4244, de 9 a 11 a. m.

Cocinera necesitase también para algunos quehaceres de casa para corta familia extranjera en Quilmes, informarse Libertad 1399, capital. v26

Cocinera y mucama, que sepan bien su obligación, con cama. Inútil sin buenas recomendaciones; Paseo de Julio 419, 1er. piso, después de las 9 a. m.

Cocinera y otros quehaceres, que sepa su obligación, con recomendaciones, se necesita; Brandsen 1770, Hay mucama. v24

Cocinera del país, aseada, de buena edad, bien recomendada, se necesita para casa de matrimonio solo, en el pueblo de Morón; calle Rivadavia 1046; cocina solamente, sueldo 60 pesos; pasaje pago. v24

Dos sirvientas se necesitan, Paraguay 4728.

Joven aseado y trabajador que sepa planchar, para casa familia, se precisa, Sarmiento 1464.

Lavandera buena preciso, para taller, Beruti 2705.

Lavandera para taller a 2 $ por día, se precisa, Cangallo 1168.

Lavandera se necesita; Uruguay 978.

Muchacha trabajadora necesito Gavilán 848, Flores.

Muchacha para ayudar quehaceres se necesita, Victoria 3070.

Mujer para todo servicio se necesita, Rosario 436.

Mucama niñera se necesita para corta familia, Díaz Vélez 3769. v25

Muchacho para limpieza, de 14 años se necesita, Senillosa 47.

Mucama con buenos informes se necesita, Ombú 111.

Muchacha joven se necesita, Independencia 7477.

Muchacha de 15 a 16 años, para todo trabajo, se necesita; Sarandí 970.

Muchacho necesito, limpieza y mandados, Tucumán 1523.

Mocito lavo platos, se precisa, Coronel Salvadores 1501, Barracas. v26

Muchacha para cocina sencilla y otros quehaceres, C. Calvo 1349.

Mujer española, para lavar, necesitase con cama, sueldo 25 $; Chile 919.

Muchacha se precisa; Freyre No. 2598 esq. Guanacache, Belgrano.

Muchacha para corto servicio, preciso; Tacuarí 1378.

Muchacha se necesita para matrimonio, de 11 en adelante, Salta 466.

Muchacha se precisa de 13 a 14 años, Patricios 313.

Muchacho italiano precisa familia, Tucumán 2060.

Muchacha de 14 años se precisa, para matrimonio, Corrientes 4345. v25

Mucama general se precisa con cama, Juncal 3769.

Muchacha de 13 a 15 años se necesita, Billinghurst 232, dep. 3. v25

Muchachos se necesitan, Potosí 3758.

Muchacha joven, se necesita para matrimonio, Lavalle 2031.

Mucama para el cuidado de una señorita, se necesita, Pueyrredón 1046.

Muchacha para todo servicio, se precisa, Constitución 1049.

Mucama se necesita con recomendación, Paraná 560.

Muchacha para corta familia preciso, 20 $; Corrientes 2547.

Muchacha o sirvienta se necesita para matrimonio, Bolívar 775, dt. F.

Muchacha servicio matrimonio, necesito, Convención 2576, Flores.

Mucama joven que sepa su oficio se necesita, Entre Ríos 2173.

Muchacha para pocos servicios se precisan, Belgrano 2248.

Muchacha se necesita, Vicente López 1860.

Mujer formal que entienda de cocina, necesito, Humberto 1 469. v25

Mujer que sepa cocinar, necesito; Cabrera 3043, de 9 a 12.

Muchachos se necesitan, de 15 a 16 años; Alberti 1078.

Muchacha de 18 años se precisa, Potosí 3580, esq. Medrano.

Muchacha de 15 a 16 años se necesita sin cama, Las Heras 2037.

Muchacho se precisa con recomendación, Piedras 1214.

Muchacha de 11 a 12 años se necesita, sueldo 10 $, Castelli 324, D. A.

Muchacho para mandados se necesita, sueldo 15 $ secos, Tucumán 1513

Muchacha para matrimonio solo preciso; México 1364.

Mucama argentina, se necesita; Uruguay 1265.

Mucama que sepa su obligación, se necesita; Bebedero 3979.

Mucama para comedor se necesita, sueldo 40 $, tratar México 850.

Muchacha para poco servicio se precisa, San José 1622.

Muchacha se necesita, Pavón 1764

Mucama general con recomendaciones, necesito, Cabildo 420. v25

Mujer o muchacha para ayudar se precisa, Guatemala 4972.

Muchacha de 14 a 15 años, necesito, Rosetti 836, Colegiales.

Muchacha de 14 a 16 años, se necesita, Rivadavia 8236, dep. 1.

Muchacha se necesita todo quehacer, para familia chica, Paraná 378.

Mucama se precisa, de buena presencia, Canning 2483.

Muchacha de 15 a 20 años, se precisa, corta familia, Rivadavia 7020. v25

Muchacho para servicio, preciso, Rodríguez Peña 439.

Muchacho necesito, de 14 años, Lima 1515

Mucama se precisa para matrimonio, Victoria 3302, sueldo 30 $.

Muchacho para limpieza, de 12 años, se precisa; Bella Vista 314.

Muchacha para ayudar se necesita; México 1255.

Mucama se precisa para casa de pensión, Tacuarí 83, 2o., dcha.

Muchacho de 12 a 14 años, necesito, Charcas 1961.

Muchacha para matrimonio solo, buen trato, San José 1025.

Muchacha se precisa, de 12 a 14 años, para corta familia, Garay 2670.

Mucama para comedor, necesito, Viamonte 2430.

Mucama recomendada se necesita, Azcuénaga 1547.

Muchacha de 12 a 13 años se necesita; Pedernera 493.

Muchacha necesitase para taller planchado; Cevallos 760.

SERVICIO DOMESTICO PEDIDO

Muchacha o sirvienta se necesita para familia; Serrano 785.

Muchacha necesito, Pringles 877. v24

Muchacho se precisa, Bustamante 2007. v24

Muchacha española de 16 a 17 años, se precisa; Fraga 157. v24

Muchacha precísase todo trabajo, 15 $ por mes, Cabildo 1274. v24

Muchacha joven recomendada se necesita, Salguero 163. v24

Muchacha para matrimonio se necesita, Rivadavia 4172, dpto. 4. v24

Muchacha para el cuidado de una nena se necesita; Uro 2713. v25

Mucama para 3 personas se necesita; Beruti 2871. v24

Muchacha preciso de 14 a 16 años, San Antonio 421, Barracas. v24

Muchacha sirvienta se necesita, Convención 148. v24

Muchacha de 12 a 14 años se precisa, Conde 654.

Muchacha para niñera, de 12 a 15 años, Medrano 677. v24

Muchacha joven, se necesita, para matrimonio solo Laprida 958. v24

Muchacha para todo servicio menos cocina, se precisa, Pasco 57. v24

Muchacha todo servicio, menos cocina, se precisa, Alsina 3039, dep. 1.

Muchacha de 14 a 15 años se necesita para corta familia, Billinghurst 531

Muchacha se precisa, 12 a 15 años, Giribone 201, continuación de Rivera. v25

Muchacha de 15 a 16 años, se precisa para servicio de corta familia, Ramón L. Falcón 2713.

Mucama que sepa su obligación, se necesita, Brasil 1334, tratar de 9 a 12 m.

Muchacha de 16 a 18 años, para ayudar los quehaceres se necesita, Paraná 477, dept. D.

Muchacho para limpieza buen recomendado necesito, sueldo 25 $ secos; Sarmiento 3179.

Muchacha de 12 a 13 años necesita matrimonio para pequeños quehaceres, Viamonte 1330.

Muchacha joven, se precisa, para el cuidado de niño, tratar Callao 1010.

Muchacha para niñera y otros quehaceres se necesita, bien recomendada, Sarmiento 1419, piso 3o.

Mucama argentina para comedor, sueldo 40 pesos, se necesita con recomendaciones; Viamonte 2561.

Muchacha de 16 a 18 años, necesito para mucama general, sueldo 20 $; E. Unidos 1132.

Muchacha para servicio de corta familia, se precisa. No hay chicos; Venezuela 287.

Muchacho de 13 años, para todo servicio, se precisa, Sgo. del Estero 607.

Muchacha se precisa para quehaceres livianos de matrimonio solo, Rivadavia 4439, piso 5o.

Muchacha joven para todo trabajo de limpieza se precisa, Moreno 1068, 2o. piso.

Muchacha de 12 a 14 años se precisa para ayudar a los quehaceres de la casa, Pozos 1029.

Muchacha de 14 a 17 años se precisa para matrimonio solo, Lambaré 994, depto. 3.

Muchacho de 16 a 20 años que sea práctico para un puesto de verduras, tratar Tacuarí 386.

Muchacha se precisa para todo servicio de matrimonio, sueldo de 15 a 20 pesos; Pasaje San Carlos 32.

Muchacha de 15 a 16 años, para ayudar a los quehaceres de casa; se precisa; Corrientes 4543. v26

Mucama general con buenas recomendaciones, se necesita; Ayacucho 544.

Muchacha todo trabajo con retiro, sueldo 25 $, preciso, Av. La Plata 559.

Matrimonio recomendado cocinera y mucamo competentes, se necesitan, Suipacha 819.

Muchacha 15 a 17 años se precisa para los quehaceres de casa, Cevallos núm. 446.

Mucama joven de buena presencia y con recomendaciones necesito, sueldo 40 $, Gral. Urquiza 282. v25

Muchacho de 13 a 15 años, para casa de corta familia, sueldo 20 $, Olazabal 1930, Belgrano.

Mujer para el trabajo de medio día, se precisa, Pichincha 176, 3er. piso C.

Muchacha formal y aseada, se necesita, para servicio de matrimonio solo; Directorio 2837.

Muchacho se necesita de 14 a 16 años, para limpieza y mandados, Presentarse con sus padres; B. Mitre 2105.

Muchacho de 13 a 15 años, para ayudante, sueldo 40 $, ocurrir de 1 a 3, Corrientes 721. v25

Muchacha de 13 a 16 años, para pequeños quehaceres, ocurrir Corrientes 721, de 12 a 2 p. m. v25

Mucama general, se necesita, para corta familia, recomendada, $ 30; Cangallo 2370.

Muchacha se necesita, para todo trabajo, de 15 a 16 años, inútil presentarse si no es trabajadora; Brasil 596.

Muchacha se precisa, casa de familia; Cayena 1304, a 2 cuadras del tranvía 99.

Mucama de adentro que sepa coser y zurcir, necesito, Suipacha 1211, de 10 a 12. v24

Mucama gobernanta, francesa, para una niña, se necesita, Arenales 1115. v24

Mujer formal que sepa cocinar con retiro; Viamonte 382, 2o. piso, izq. v24

Muchacho práctico para todo servicio de 12 a 14 años se necesita, Venezuela 626. v24

Muchacha para ayuda de quehaceres domésticos, se precisa, Esteco 465, Belgrano. v24

Muchacha para ayudar quehaceres domésticos, se necesita, Yatay 943. v24

Muchacha se precisa, corta familia, sueldo 30 $, Sgo. del Estero 1026. v24

Mucamo joven se necesita, Callao 1247, tratar de 10 a. m. en adelante. v24

Mujer formal, sola, que sepa algo de cocina, preciso para matrimonio solo, Rivadavia 3928. v24

Muchacha para ayudar quehaceres, se necesita en familia francesa, Viamonte 332, dep. 4. v25

Muchacha se necesita para ayudar en pequeños quehaceres en casa de corta familia, hay otra sirvienta, Bacacay 8545.

Muchacha se necesita, para trabajo; se le enseña el oficio de planchadora, sueldo 10 $, sin cama; Estados Unidos 1488.

Muchacha de 15 a 16 años, para ayudar a los quehaceres de una casa, es inútil presentarse sin recomendación, Larrea 364.

Mucama de comedor, se necesita, sueldo 35 $, y una muchacha joven, para ayudar los quehaceres, sueldo 15 a 20 pesos, Rodríguez Peña 568.

Muchacha se necesita para matrimonio solo con recomendaciones, tratar después de las 9 a. m., Orán 158, Flores.

Muchacha de 15 a 18 años, se necesita para ayudar a los quehaceres de la casa, sueldo 20 pesos; Obligado 2417, Belgrano, presentada por sus padres. v24

Mucama de adentro que sepa coser se necesita en Belgrano, calle Pampa 2354, de 10 a 12 m., sueldo 45 $, inútil presentarse sin buenos informes. v25

Mujer formal, sin familia para los quehaceres de una casa, incluso cocina, se necesita para quinta cerca de la capital, tratar Bulnes 648. v24

Muchacha de 14 a 17 años, para ayudar quehaceres corta familia, se precisa, buen sueldo y buen trato, Moreno 1982, dep. 2. v24

Muchacho de 15 años, se necesita para sirviente de dos personas, que entienda algo de cocina, con recomendaciones, poco trabajo, sueldo 20 $, pieza y comida, Mielones 172, 1er. piso, se prefiere español.

Matrimonio sin hijos preciso, él mucamo general, ella cocinera, lave y planche, sueldo 60 pesos, inútil presentarse si no son prácticos y recomendados; Rivadavia 2296.

Necesito muchacha de 12 a 14 años para los quehaceres, Cevallos 637.

Necesítase sirvienta sin cama, Cerviño 3554, dpto. 4o. v25

Niñera alemana se necesita, Córdoba 1554. v24

Niñera muchacha formal, se precisa con buenos informes, Provincias Unidas 2177. v25

Necesito sirvienta para todos servicios, que sepa cocinar, lavar, planchar, Corrientes 1628.

Necesítase sirvienta sabiendo cocinar, sueldo 35 a 40 $; Esteco 2484, Belgrano.

Necesítase sirvienta para todo servicio, sueldo 30 $; Paraguay 2552, 2do. piso.

Niñera de 20 a 35 años, con recomendaciones, se necesita, Palermo 4468 entre Oro y Darragueira, tranvía 37. v24

Necesito una sirvienta para familia belga, presentarse con buenas referencias, Rivadavia 1260, 3o. piso, derecha. v24

Preciso sirvienta para todo trabajo, sueldo 20 $, trato familiar, Orán 732, Flores. v24

Preciso sirvienta todo trabajo de dos personas mayores, que entienda bien de cocina, inútil presentarse si no es práctica, 35 a 40 $, Av. de Mayo 1460, 1o.

SERVICIO DOMESTICO PEDIDO

Precísase sirvienta italiana, que sepa algo de cocina, soltera, de 35 a 40 años para el campo; Cangallo 2138.

Sirvienta necesito, Castro Barros 940. v27

Se necesita muchacha de 12 a 15 años, Guayaquil 718.

Sirvienta, para todo trabajo, con cama, se precisa, Provincias Unidas 2374

Sirvienta preciso que sepa lavar, Pedro Mendoza 1840.

Sirvienta que entienda algo de cocina se precisa, Bulnes 769.

Sirvienta se necesita tratar de 8 a 12 m., Saavedra 1109.

Sirvienta que sepa cocinar, con cama, 35 $, Esmeralda 798.

Sirvienta que sepa algo de cocina, sueldo 40 $, Entre Ríos 1697.

Sirvienta para todo trabajo se necesita, Bolívar 1546.

Sirvienta se necesita, poco trabajo, Paso 766.

Sirvienta se precisa para todo servicio corta familia, Venezuela 387.

Sirvienta necesito que entienda algo de cocina, Lavalle 1611.

Sirvienta que sepa de cocina se precisa, de 7 a 9, Esmeralda 549.

Sirvienta para todo servicio menos cocina se necesita, Bermejo 1321. v26

Se precisa sirvienta que entienda de cocina, Catamarca 282. v25

Se necesita sirvienta que entienda de cocina, Carabobo 313, Flores.

Sirvienta se necesita, Malvinas 342.

Sirvienta se necesita, calle Loria 561.

Sirvienta se necesita, Aráoz 2449.

Sirvienta se necesita para todo servicio; San Nicolás 84.

Sirvienta para todo servicio se necesita; Brasil 1766.

Se necesita sirvienta para todo trabajo; Corrientes 552.

Sirvienta preciso, todo trabajo, 30 $; Pampa 2796.

Se necesita sirvienta joven, tratar Victoria 1858, depto. 11.

Sirvienta que sepa cocinar, se precisa, Cangallo 3037. v25

Sirvienta se necesita, Entre Ríos 1408, piso 2o.

Se necesita sirvienta para corta familia, Triunvirato 560.

Se desea cocinera, sueldo 35 $, tratar Santa Fe 3532. v23

Se necesita una sirvienta para todo trabajo, Potosí 3741. v26

Sirvienta se precisa, Defensa 1348. v25

Sirvienta para todo trabajo, se necesita, Cochabamba 655.

Se precisa Sra. para ayudar a lavar y otros quehaceres, Junín 390.

Sirvienta que entienda de cocina se precisa, hay mucama, Paso 345.

Se necesita muchacha que sepa cocinar para matrimonio; México 569.

Se precisa sirvienta para todo trabajo, sueldo 40 $, Charcas 801.

Sirvienta para todo servicio necesito, Progreso 1276.

Se necesita sirvienta, buen sueldo, Alberti 120.

Sirvienta se precisa para todo trabajo, 30 $, Corrientes 3916.

Sirvienta para todo trabajo se necesita, Aráoz 2420.

Sirvienta joven se precisa para matrimonio, Matheu 1194. v25

Sirvienta se necesita, para todo trabajo, Salta 156.

Sirvienta se necesita, Sarmiento 848. v25

Se necesita sirvienta para todos quehaceres, Rivadavia 3529.

Se necesita sirvienta para todo quehacer, Sadi Carnot 278.

Sirvienta preciso de 45 años para trabajo liviano, Rioja 1677.

Sirvienta suplenta se necesita 20 pesos, Dungeness 1752.

Se necesita una muchacha, Brasil 1212, para atender cigarrería.

Sirvienta joven para todo trabajo, se precisa, Estados Unidos 4009.

Se necesita una mucama; Corrientes 1262, 2o. piso.

Se necesita una sirvienta para todo trabajo; B. Mitre 2602.

Sirvienta que sepa cocinar, se necesita para matrimonio; Varela 154.

Sirvienta se necesita que entienda de cocina, Pasco 840.

Se precisa sirvienta para todo trabajo menos lavar, Rivera 1277.

Sirvienta se precisa para poco trabajo, Suipacha 847.

Sirvienta que entienda de cocina se precisa, Gascón 692.

Sirvienta que entienda bien de cocina, se necesita, Díaz Vélez 4146.

Sirvienta se precisa, Tucumán 1505.

Sirvienta sin cama necesítase, Méndez de Andés 2352.

Sirvienta se precisa, sueldo 20 $, Amenábar 1990, Belgrano.

Sirvienta se precisa, Río Bamba 1042, dep. 12.

Se necesita chica de 10 años, Caseros 974, 1er. piso.

Sirvienta italiana, que cocine, precisa familia, Tucumán 2060.

Sirvienta se necesita, tratar 10 a 3; Corrientes 1598, dep. 1.

Sirvienta joven, para todo trabajo, se necesita; C. Pellegrini 947.

Sirvienta necesítase, entienda cocina recomendada; Rivadavia 1709.

Sirvienta joven se precisa para corta familia, Paraguay 1551, 3o. piso.

Sirvienta joven para todo trabajo, se precisa, de 3 a 10; Cerrito 443.

Sirvienta se necesita, Bolívar 231, dep. 3, 4o. piso.

Se necesita muchacha, se le enseña a coser y sueldo, Paraguay 631.

Se precisa sirvienta, todo trabajo, de $ 30 a 35; Libertad 86. v25

Sirvienta, que sepa cocinar, preciso; Belgrano 2040, dep. N.

Sirvienta joven, que sepa cocinar, preciso; Suipacha 918, 4o. piso.

Sirvienta se necesita, para todo servicio; Rivadavia 6916, Flores.

Sirvienta con cama, se necesita, Beruti 3160. v26

Sirvienta se necesita, corta familia; Medrano 675. v25

Sirvienta para todo trabajo se necesita; Corrientes 2513.

Sirvienta que entienda de cocina, Conesa 667, Colegiales.

Se necesita muchacha para matrimonio; Boedo 63.

Se necesita sirvienta para matrimonio; Larrea 413. v24

Se precisa sirvienta para trabajo doméstico; tratar Urquiza 466. v2

Sirvienta se necesita, Loria 582. v24

Se precisa sirvienta joven todo trabajo, buen sueldo, Libertad 346. v24

Sirvienta joven, que sepa algo de cocina, se necesita; Brasil 1041. v24

Se necesita chica de 12 a 13 años para cuidar nena, Amenábar 3439. v24

Se necesita sirvienta, W. Villafañe 1525. v25

Sirvienta se precisa para todo servicio, Azul 417. v25

Sirvienta para corta familia, se precisa, Carlos Calvo 4148. v24

Sirvienta se necesita para todos trabajos menos cocina, México 1784. v24

Sirvienta que sepa cocinar, se necesita con cama, San Juan 1166. v24

Sirvienta joven, para matrimonio solo, Suipacha 1463. v24

Sirvienta se necesita, Q. Bocayuva 619. v24

Se precisa sirvienta, Martínez Castro 529, Floresta. v24

Sirvienta para todo trabajo se necesita, Laprida 1073. v25

Sirvienta se necesita que sepa algo de cocina, Del Crucero 854 v24

Se necesita chica de 12 a 14 años, que sepa escribir; Paraguay 954, dep. C

Se precisa sirvienta para fonda, vascongada, Avellaneda 82, Temperley. v25

Sirvienta para todo trabajo, que sepa algo de cocina; Triunvirato 315. v26

Sirvienta para matrimonio, se necesita, todo trabajo; San Juan 3651. v25

Sirvienta con cama, para todo trabajo, se precisa; Bebedero 3939. v25

Sirvienta que sepa cocinar y otros quehaceres se precisa, Rivadavia 3773. v25

Sirvienta para todo trabajo, que sepa cocinar necesito, para matrimonio solo, buen sueldo, Río IV 1364. v26

Se necesita sirvienta competente para limpieza, por medio día, 15 $, después de las 8 a. m., Victoria 2057.

Se necesita sirvienta todo trabajo que entienda cocina, italiana, calle Granaderos 327.

Sirvienta formal recomendada necesito, sueldo 65 $, Victoria 838, 1er. piso.

Sirvienta con cama para todo servicio, necesito matrimonio solo, Corrientes 1253, dep. A, de 10 a 12 m.

Sirvienta para matrimonio sin hijos se precisa, Humberto 454, dep. 14, de 8 a 10 a. m.

Sirvienta para Adrogué F. C. S, corta familia, sueldo 40 $, se precisa, tratar Bolívar 740, de 9 a 11.

Señora seria y educada para ayuda interna de corta familia, se necesita, poco sueldo, pero buen trato, San José 1380

SERVICIO DOMESTICO PEDIDO

Se necesita sirvienta para corta familia, Corrientes 3959. v24

Se precisa cocinera y otros quehaceres, recomendada, O'Higgins 1432.

Sirvienta recomendada, aunque tenga criatura, hasta de 2 años, se necesita, sueldo 15 pesos.

Sirvienta para todo trabajo, que entienda de cocina, se precisa, San Juan 2327, 3er. piso, depto. 6.

Sirvienta recomendada para cocina sencilla y demás, sueldo de 35 a 40 $, E. Unidos 954.

Señora o señorita seria, que sepa cocina necesito para acompañar una niñita y atender la casa; tratar Pozos 1785.

Se necesita una muchacha para servicio de corta familia; Valle 2323, plaza Italia.

Se precisa muchacho todo trabajo, con recomendación; Corrientes 832, 2o. piso. v26

Sirvienta se necesita, que entienda de cocina, para matrimonio solo; Larrea 231.

Señora o anciana se necesita para todo trabajo, con cama; Corrientes 4023. v25

Sirvienta para todo servicio se necesita, Simbrón 3042, Villa del Parque.

Sirvienta se necesita, que entienda de cocina, con cama, Piedras 1226.

Se precisa sirvienta recomendada, para todo trabajo, después de las 8 a. m., Victoria 758, 3o.

Se precisa muchacho de 14 a 16 años, Mar Chiquita 4906, Villa Urquiza.

Sirvienta formal necesito, tratar después de las 12 m., San Martín 435.

Se precisa sirvienta para todo trabajo y que entienda de cocina, Bolívar 1973.

Sirvienta que entienda de cocina, se necesita, Río IV 1461, sueldo 35 $.

Sirvienta que sepa cocinar, se precisa para corta familia; Maipú 260, San Isidro. v26

Sirvienta española, todo trabajo, corta familia, sueldo 35 $, necesítase; Callao 481, 1er. piso.

Sirvienta joven se necesita, matrimonio solo; San Luis 2996, esq. Bermejo.

Sirvientas necesítanse dos que entiendan de cocina, recomendadas; Marmol 75.

Sirvienta joven, que entienda de cocina y para otros quehaceres se precisa, México 1773.

Sirvientita se precisa casa familia, sueldo 10 a 15 $. Rivadavia 1840, departamento 1.

Sirvienta para todo trabajo que sepa cocinar, se necesita, Moreno 2649, dep. 2631.

Sirvienta que entienda de cocina, buen sueldo, recomendada, se precisa, Bacacay 3590.

Sirvienta preciso, se da pieza al marido en cambio de algunos trabajos, Bulnes 1677.

Sirvienta para todo trabajo se precisa para matrimonio solo, Baradero núm. 68.

Señorita para mucama fina, sueldo 30 $, se necesita, Cnel. Díaz 1943, de 10 a 12 m.

Sirvienta entienda cocina, necesita corta familia, Coronel Salvadores 1581, Barracas. v26

Sirvienta se necesita, todo servicio, sueldo 30 $, sin cama, Chacabuco 735.

Se necesita muchacho para limpieza y otros quehaceres, casa familia, Florida 723.

Sirvienta se precisa, quehacer liviano, que sepa algo cocina, Av. Quintana 530.

Sirvienta preciso, para poca familia, sueldo 16 $; Lavalle 2072, presentarse de 9 en adelante.

Sirvienta que entienda algo de cocina, corta familia se necesita, Gascón 1365.

Sirvienta joven, con cama, que entienda bien de cocina, se necesita, San Juan 1175, sueldo 40 pesos.

Sirvienta que sepa cocinar, se precisa; Almagro 375; tratar de 9 a 3 p. m. v26

Sirvienta para matrimonio con un chico, que sepa algo de cocina, se necesita con recomendaciones, Solís 744

Se necesita sirvienta que entienda de cocina, sueldo 40 $, C. Pellegrini 521.

Sirvienta que sepa cocinar poco para corta familia, preciso, Charcas 1032.

Sirvienta que sea aseada se precisa por medio día, Alvarez 2405, de 1 a 2.

Sirvienta sola, para poco trabajo, que entienda de cocina, se precisa, Nazca 3998, V. Devoto. v25

Sirvienta que entienda de cocina, se necesita, Gral. Paz 795, Belgrano. v25

Sirvienta joven, para todo servicio se precisa, Chile 1647, matrimonio solo.

Se necesita mujer para servicio de corta familia y almacén, para medio día, Bermejo 737.

Sirvienta para todo servicio y lavar ropa, que sea aseada, se precisa; Añasco 1110; tranvías 89 y 86.

Se necesitan dos sirvientas para todo servicio, una que entienda cocina; Billinghurst 953.

Sirvienta que entienda de cocina se necesita para una estancia; Gaona 3019, de 2 a 6.

Sirvienta para todo servicio, que sepa planchar, se necesita; Montes de Oca 1738.

Sirvienta que entienda de cocina se precisa; Montes de Oca 1892, sueldo 30 a 35 $.

Sirvienta para todo trabajo menos cocina, se necesita, presentarse después de las 9 a. m.; Patagones 641. v25

Se necesita señora o señorita seria para cuidar señora y coser, Rivadavia 5647. v24

Sirvienta para todo trabajo que entienda de cocina, sueldo 30 $, Federico Lacroze 2352. v24

Sirvienta 15 a 18 años precísase ayudar quehaceres matrimonio, Ayacucho 228. v27

Sirvienta preciso que sepa cocinar; Timbó 3839 esq. Esperanza, Villa Devoto. v24

Sirvienta con cama, para todo servicio, se precisa; Venezuela 670, 1er. piso, dep. 3. v24

Sirvienta para todo servicio, que sepa algo cocina, Provincias Unidas 5253. v24

Señora joven viuda que entienda bien cocina y el gobierno de casa, Bolaños 70, altura 8600 de Rivadavia. v25

Sirvienta para todos quehaceres y que entienda de cocina, se necesita, Tucumán 692. v24

Señorita dama de compañía francesa, se necesita, ocurrir Belgrano 2090, de 10 a. m. a 1 p. m. v25

Sirvienta joven, para corta familia, con cama se precisa, Belgrano 3710. v25

Sirvienta joven para todo servicio, que entienda de cocina, se necesita, Salta 1065. v24

Sirvienta joven, se precisa para todo servicio menos cocina, Belgrano 3095, 1er. piso derecha. v24

Sirvienta para todo trabajo se necesita; Rivera Indarte 177, plaza Flores. v26

Sirvienta recomendada se necesita para dos personas, R. L. Falcón 1039. v24

Se necesita una señora de mediana edad, para los quehaceres domésticos, Sarachaga 5053, altura Rivadavia 9200. v25

Sirvienta para todo trabajo, casa de familia, y muchacha para ayudar limpieza y cuidar nene, se necesitan; Callao 226.

Se precisa muchacha joven con recomendación, para todo trabajo menos cocinar, dos personas, sueldo 30 a 35 pesos, Charcas 3308. v25

Sirvienta joven para todo trabajo corta familia, se necesita, Constitución 1779, se prefiere argentina, tratar 8 a 11, 3 30 a 95.

Sirvienta o muchacha, recomendada, poco trabajo, corta familia, italiana, menos cocina, sueldo 30 $, Corrientes 3783.

Se necesitan 3 sirvientas, juntas o separadas, madre e hija o hermanas, para todo servicio de familia, buen sueldo, Rioja 1545.

Se necesita sirvienta de 16 a 17 años, con recomendaciones, para muy poco trabajo; Victoria 1573, 3o. piso, depart. 5.

Sirvienta formal, que sepa cocinar, con chica o chico de 8 a 12 años, para matrimonio solo, con cama, Rivadavia 4597.

Sirvienta buena se necesita de 30 a 50 años, que sepa algo de cocina, para corta familia inglesa; tratar Acevedo 1373, Banfield, F. C. S. v24

Sirvienta que sepa bien sus obligaciones, con preferencia que sea francesa, se necesita, Gallo 331. Se pagará buen sueldo. v25

Se necesita sirvienta para todo quehacer de casa y muchacha de 12 a 15 años para ayudar y mandados; Arenales 1420. v24

Sirvienta joven, bien aseada y que entienda de cocina se precisa para casa particular de personas mayores. Inútil presentarse sin informes. Ocurrir Solís 648, de 10 a 12.

Sirvienta sin familia, de 30 a 40 años, para el campo, para una estancia, se precisa, tratar con el mismo dueño; Hotel Galileo, pieza 16. Preséntese la misma persona, de 8 a 10 a. m. v24

SERVICIO DOMESTICO PEDIDO

SE NECESITA UNA SIRVIENTA PARA todo trabajo de corta familia, Tronador 2784, Coghlan. v24

SIRVIENTA QUE ENTIENDA COCINA, para matrimonio sin niños se precisa, Paraná 688, piso 4o., de 9 a 12 m.; inútil presentarse sin referencias.

SIRVIENTA, QUE SEPA COCINAR Y planchar ropa lisa, se necesita, que sea joven y recomendada, con cama, para corta familia, sueldo 40 $; hay mucama; Tucumán 2676.

SIRVIENTA QUE SEPA COCINAR PARA cocina sencilla y otros quehaceres se precisa, buen sueldo y buen trato, Lacarra 242 (escuela), Floresta, a 2 cuadras de Rivadavia.

SIRVIENTA SERIA PARA TODO TRAbajo, se necesita, inútil presentarse sin buenas recomendaciones, para tratar de 8 a 9 a. m., sueldo 40 $; con cama, Corrientes 1650.

SE NECESITA señorita O señora, serias, de buen trato y de buena presencia, que sepa bien su obligación de casa, para un matrimonio de mayores; tratar Jujuy 776, con referencias. v24

SERVICIO DOMESTICO OFRECIDO

AMA SE OFRECE CON CERTIFICADOS médicos, Chacabuco 1246, pieza 6. v24

AMA española, CON LECHE DE 40 días, se ofrece; Pasaje Tupiza 3950.

AMA SE OFRECE PARA CRIAR CHIco en su casa, Bolívar 1286.

AMA CON LECHE DE 5 MESES SE ofrece, Boedo 357. v25

AMA DE LECHE SE OFRECE, PROgreso 2346. v25

AMA CON LECHE ABUNDANTE, SE ofrece, primeriza, 18 años; Uriarte 1609. v26

AMA DE 18 años SE OFRECE, LECHE fresca muy buena, de 20 días para criar en casa del niño, Tucumán 2026. v26

AMA SE OFRECE CON BUENA LEche y fresca, de 2 meses, para dar 2 o 3 veces por día; Chile 484.

AMA CON ABUNDANTE LECHE DE 4 meses y buenos certificados, se ofrece; Estados Unidos 1831.

AMA SE OFRECE PARA CRIAR EN su casa o dar pecho 3 ó 4 veces por día, Sáenz Peña 839.

AMA SE OFRECE, LECHE DE UN mes y certificados de sana y de buena leche, Juncal 3170. v25

AMA DE LECHE 2 MESES Y MEDIO, buena leche, española, se ofrece, tratar Castelli 311, Avellaneda. v25

AMA PRIMERIZA, LECHE DE 3 MEses, se ofrece, buena, P. F.; Córdoba 91.8 v26

AMA DE LECHE, SE OFRECE PARA criar en su casa, urgente, Viamonte 825, pieza 27, 3er. piso. v25

AMA DE LECHE JOVEN, PRIMERIZA se ofrece, sin pretensiones, con leche de 2 meses, Solís 477. v24

AMA DE LECHE SE OFRECE, BUENA presencia, leche de 2 meses, Charcas 5161. v24

AMA SIN CHICO SE OFRECE PARA criar en su casa, leche de 20 días, Canning 3220. v24

AMA española, SE OFRECE, LECHE DE 3 meses, certificado de la Asistencia, Moldes 3450, Belgrano. v25

AMA DE 27 años, PARA CRIAR EN casa del niño, se ofrece, leche de 15 días, G. Roca 50, San Martín. v25

AMA SE OFRECE PARA CRIAR EN casa del chico, con buena y abundante leche; Aráoz 1853. v25

AMA SE OFRECE PARA CRIAR EN casa o para ir a criar 2 horas a fuera, con leche de 7 meses; Alsina 1340, pieza 20.

AMA SE OFRECE PARA DAR EL PEcho por horas o criar en su casa, abundante leche de 5 meses; Rivadavia 1955, p. 6. v24

AMA SOLA, OFRECESE, CON LINDISImo chico y certificado, sin pretensiones, para ciudad o campo, Cangallo 1308, U. T. 1414, Libertad. v25

AMA PRIMERIZA DE 22 años, española, robusta, con un chico de 45 días y pesa 7 kilos, se ofrece, ciudad o campo, Picheuta 187, Rivadavia al 5200. v24

COCINERA BIEN RECOMENDADA, SE ofrece; Paraguay 2657. v25

COCINERA SE OFRECE, CALLE AVELlaneda 1949, Flores. v25

COCINERA FORMAL SE OFRECE PARA el campo, con certificados, Bogotá 779.

COCINERO SE OFRECE PARA RESTaurant o almacén, E. Unidos 482.

COCINERA O SIRVIENTA SE OFRECE, Victoria 2441, pieza 13.

COCINERA FORMAL SE OFRECE Y otros quehaceres, Victoria 3188.

COCINERA OFRECESE COCINA SENcilla, ciudad o campo, Cevallos 758.

COCINERA SERIA COMPETENTE SE ofrece, Chacabuco 1372, dep. 12.

COCINERA FORMAL, SE OFRECE O aumenta, o trabajo por hora; Junín 668.

COCINERA SE OFRECE, INDEPENDENcia 1563. v25

COCINERA española SE OFRECE PARA corta familia, Chacabuco 584. v25

COCINERA SE OFRECE CON CHICO para cocina sencilla, C. Calvo 1783. v26

COCINERA SE OFRECE, RECOMENDAda y otros quehaceres, Agüero 2179.

COCINERA FORMAL CON CAMA, SE ofrece, española, C. Calvo 774.

COCINERA SE OFRECE, ARGENTINA, sola, formal, Misiones 160. v25

COCINERA SE OFRECE, CON recomendación; Sarandí 627.

COCINERA BUENA, CON BUENOS INformes, se ofrece; Perú 972. v25

COCINERA SE OFRECE, COCINA SENcilla y quehaceres; Cevallos 361.

COCINERA BUENA, CON RECOMENDAciones, se ofrece; Viamonte 1058.

COCINERA SE OFRECE, SABE SU obligación; Piedras 1161.

COCINERA SE OFRECE CON buenas REcomendaciones, Tucumán 1547. v24

COCINERA VASCA SE OFRECE CON recomendaciones, Río Bamba 21. v24

COCINERA, CON RECOMENDACIONES se ofrece; Independencia 1957. v24

COCINERA SE OFRECE, señora VIUDA, Salguero 42. v24

COCINERA Y MUCAMA SE OFRECE, México 660, pieza 13. v24

COCINERA Y MUCAMA SE OFRECEN, Cabrera 3254. v24

COCINERA SE OFRECE CON BUENAS recomendaciones, Rodríguez Peña 1549.

COCINERO DE PRIMERA, SE OFRECE con certificado de 6 años, Sarmiento 1372. v23

COCINERA SE OFRECE CORTA FAmilia o para persona sola; Montevideo 1032.

COCINERA Y MUCAMA SE OFRECEN, con buenas recomendaciones, sabe cocinar bien, sin cama, E. Unidos 767.

COCINERO JOVEN SE OFRECE, RESTaurant o fonda, Pavón 130, Avellaneda. v25

COCINERO SE OFRECE PARA RESTAUrant o bar, muy práctico en minutas, Victoria 1985.

COCINERO SE OFRECE CON RECOmendaciones Humberto 1601, U. T. 1182, B. Orden.

COCINERA FRANCESA, MUJER FORmal, con cama se ofrece, buenas referencias, Entre Ríos 1183. v25

COCINERA vascoespañola, DE PROFEsión, sabe cumplir su obligación, tratar Chile 1144. v26

COCINERA O MUCAMA, SE OFRECE recomendada, Chile 802 y Balcarce, fonda. v26

COCINERA O SIRVIENTA SE OFRECE, para todo trabajo, sabe su obligación, sueldo 50 a 55 $; Córdoba 748.

COCINERA vasco-española SE OFRECE sin cama, con buenas recomendaciones; Moreno 1864. v24

COCINERO BIEN RECOMENDADO, buen pastelero se ofrece para familia, Suipacha 952. v25

COCINERA SE OFRECE RECOMENDAda, para todo trabajo, corta familia, 24 de Noviembre 831. v24

COCINERA CON BUENOS INFORMES, se ofrece, lavar y otros trabajos, con una chica, Piedras 767. v26

COCINERA ITALIANA, MUY FORMAL, busca corta familia, tiene informes, va al campo. Falucho 48. v24

COCINERA SE OFRECE CON CHICO de 12 años, con buenos informes, Esteban Bonorino 117, Flores. v25

COCINERA SENCILLA Y OTROS QUEhaceres, se ofrece con retiro, Moreno 3263, altos. v24

COCINERA SE OFRECE Y MUCAMA, madre e hija, competentes, españolas, tratar Juncal 3160. v24

COCINERA ARGENTINA SE OFRECE con retiro, sabe lavar y planchar de almidón, carta o personalmente, E. S.; calle Craig 664. v25

COCINERA ITALIANA CON HIJA DE 14 años, se ofrecen, juntas, para matrimonio solo, tratar personalmente Castillo 1681 Paulina de Rosa.

COCINERA SABIENDO SU OBLIGACION o para mucama, sin pretensión, se ofrece, por carta o personalmente, Santa Adelaida 444. v24

COCINERA VENECIANA, señora FORmal, se ofrece, muy competente, cocina sola, $ 60; tratar personalmente, Córdoba 2797. v25

COCINERA O SIRVIENTA SE OFRECE con buenas recomendaciones, con chica de 13 años, para niñera o mucama, Bmé. Mitre 1994. v24

COCINERA DE PROFESION SE OFREce para corta familia, sabe planchar, con chica de 13 años, para los quehaceres, prefieren familia italiana, Las Casas 3943. v24

COCINERA FORMAL, española, SE ofrece, casada, pide pieza y comida para el hijo de 16 años que trabaja y desea pequeño sueldo. Por carta a G. Honavía, calle Romero e Italia; San Miguel, F. C. P. v25

COCINERA O SIRVIENTA SE OFRECE, con buenas recomendaciones, con chica de 13 años, con pieza para el marido que trabaja afuera, Victoria 1252. v24

SERVICIO DOMESTICO OFRECIDO

COCINERO RECOMENDADO SE ofrece, entiende pastelería, soltero, va al campo, casa de familia o comercio; Piedras 562, p. 49, E. G.

COCINERA, MUJER FORMAL, RECOmendada, se ofrece con chica de 10 años. Se atienden cartas o personalmente, sueldo 40 $; C. Martínez 688, Belgrano. v24

ESTADOS UNIDOS 4331, SIRVIENTA SE ofrece, para todo trabajo. v25

HOMBRE JOVEN, español, SE OFRECE para cualquier trabajo, E. Unidos 2248.

HOMBRE JOVEN español, CON RECOmendaciones, se ofrece para portero o casero; Humahuaca 3653, depto. 5, J. C.

HOMBRE ANCIANO SE OFRECE PARA cocinero de almacén, fondita o cualquier negocio, sueldo 30 $ o para peón de cocina en cualquier casa, ciudad o campo, sin pretensiones, sueldo 20 a 25 $, carta o personalmente, Paysandú 1590. v26

HOMBRE SERIO, SE OFRECE PARA valet de chambre, portero o cuidar señor solo, sabe cocinar, leer y escribir, excelentes recomendaciones, de 8 años, por carta o personalmente a A. Gonzalez, Paraguay 1094. v25

ITALIANO 30 años, SERIO Y FORMAL, buena instrucción, busca colocación de confianza en casa de familia respetable o buena casa comercial, certificados y referencias de primer orden, dirigirse por carta a Carlos Ferrero, Piedras 1342. v27

JOVEN VASCO SE OFRECE PARA TOdo trabajo, N. R., Herrera 2181. v24

JOVEN DE 18 años SE OFRECE PARA todo trabajo; Viamonte 1874.

JOVEN ESPAÑOL, 10 AÑOS, SE OFRECE cualquier trabajo, tiene recomendaciones, Irala 487

JOVEN PRACTICO EN EL COMEDOR se ofrece para todo trabajo, con buenas recomendaciones, Arenales 2043. v27

JOVEN español RECIEN LLEGADO SE ofrece, como portero, sereno o cualquier trabajo; Cevallos 2087. v24

JOVEN español DE 19 años DE EDAD, se ofrece para todo trabajo, 15 de Noviembre 1461. v24

JOVEN español DESEA COLOCARSE para cualquier trabajo, Cerviño 3964, U. T. 1023, Palermo. v24

JOVEN PARA TODA CLASE DE TRAbajo, presentado por su padre, se ofrece, Uspallata 2650. v24

JOVEN ITALIANO, SERIO Y DE BUENA presencia, se ofrece para portero de consultorio, teatro o biógrafo. Escribir C. D.; Guemes 3520. v25

JOVEN SE OFRECE PARA MUCAMO, portero o cualquier trabajo, con recomendaciones y carta de ciudadanía; Sarandí 31.

JOVEN español BUENA PRESENCIA, ropa negra, se ofrece portero, segundo mucamo limpieza, escritorios o trabajos análogos, Cangallo 2035. v25

JOVEN DE 19 años, SABE DE MUCAMO, planchar trajes, práctico mozo de cuartos se ofrece, con retiro, buenos certificados, Paraguay 748, J. M.

JOVEN MATRIMONIO JAPONES, SE ofrece, cocinera, el marido quintero jardinero y mucamo, sabe su obligación, carta, General Daniel Cerri 1137, Barracas.

JAPONES, MATRIMONIO SIN HIJOS SE ofrece para estancia u otra cualquier parte, ella planchadora, mucama menos cocina, él jardinero y quintero, tiene buenas recomendaciones; dirigirse a Nakamura; Hernandarias 513. v25

LAVANDERA POR DIA SE ofrece, para lavar a fuera; Solís 374, pieza 13.

LAVANDERA SE OFRECE POR DIA, $ 1.50, Bolívar 844.

LAVANDERA Y OTROS QUEHACERES se ofrece, Humberto I 1028. v24

LAVANDERA SE OFRECE Y OTROS quehaceres Carlos Calvo 1056. v25

LAVANDERA SE OFRECE, SABE SU obligación, en su casa y a domicilio, Salguero 525.

LAVANDERA SE OFRECE Y PLANCHA, para hotel o familia, con recomendación, México 1156, pieza 14.

LAVANDERA SE OFRECE PARA HOtel o casa de familia, por semana o por mes, Perú 1162.

LAVANDERA ITALIANA, DE ROPA Y piso, se ofrece 1 ó 3 días por semana; Honduras 5628. v25

LAVANDERA Y PLANCHADORA PARA hotel se ofrece, Independencia 1327 Villa Figueras, tratar por carta. v24

LAVANDERA POR SEMANA 3 O 4 DIAS, se ofrece; Sadi Carnot 1125, o para otros quehaceres. v24

LAVANDERA SE OFRECE EN SU CASA y a domicilio y lavar pisos, dirigirse Patricios 1456, a Laura Rivas, Barracas al Norte. v24

MUCHACHO DE 13 años, SE OFRECE, para cualquier trabajo; Venezuela 1044

MUCAMA DE BUENA PRESENCIA con recomendaciones se ofrece, Piedras 511.

MUCAMA PRACTICA SE OFRECE, Venezuela 826.

MUCHACHO SE OFRECE PARA TODO trabajo, Santa Fe 2929, depto. 2.

MUCHACHA SE OFRECE PARA CUALquier trabajo, Paraguay 748.

MUCHACHO español, DE 14 años, SE ofrece para mandados; México 1535.

MUCAMA ITALIANA JOVEN OFRECEse, Almagro 1380. v25

MUCAMA SE OFRECE, CON BUENAS recomendaciones, Estados Unidos 1120. v26

MUCAMA SE OFRECE PARA SANATOrio, con retiro; Cangallo 1016.

MUCHACHA SE OFRECE RECIEN VEnida, Sáenz Peña 839.

MUCHACHA DE 17 años SE OFRECE mucama o niñera, Billinghurst 818.

MOZO DE 22 años, SE OFRECE COCINA sencilla, limpieza; Yatay 775. v26

MUCAMA SE OFRECE PARA PERSONAS mayores, vasca, Varela 768, Flores.

MUCAMA SE OFRECE, CON RECOMENdaciones; Paraguay 4172. v26

MUCAMA SE OFRECE, CON BUENOS informes; México 311.

MUCAMA BUENA SE OFRECE, CON recomendaciones; Moreno 1620. v25

MATRIMONIO SE OFRECE, ella cocinera y él portero; Moreno 1842. v25

MUCAMA SE OFRECE CON RECOMENdaciones, C. Pellegrini 564. v24

MUCAMA DE BUENA PRESENCIA SE ofrece, Bolívar 1170. v24

MUCAMA O SIRVIENTA PARA TODO trabajo se ofrece, Rioja 847. v24

MUCAMA SE OFRECE, BUENA PREsencia, B. Mitre 2752. v24

MUCAMA O niñera SE OFRECE, GUIDO 1946. v24

MUCAMA RECOMENDADA SE OFRECE, Humberto I 1860. v24

MUCAMA SE OFRECE, ENTIENDE DE cocina, México 659, pieza 30. v25

MUCAMA SE OFRECE PARA TODO trabajo Alberti 59. v24

MUCAMA ARGENTINA, SE OFRECE, San José 1803. v24

MUCAMA JOVEN SE OFRECE, SABIENdo su obligación, Pasco 148. v24

MUCAMA SE OFRECE, CON RECOMENdaciones; Paso 857. v25

MUCAMA PARA CASA DE PENSION, se ofrece, muy práctica, Liniers 530. v24

MUCAMA CON RECOMENDACIONES, se ofrece, Andes 928. v24

MUCHACHA PARA MUCAMA U OTRO trabajo se ofrece; Defensa 261. v24

MATRIMONIO SE OFRECE, TODO trabajo, por 40 a 50 $, joven, Jufré 160. v25

MUCAMA DE COMEDOR O DE ADENtro, o niñera, se ofrece; Tucumán 1722. v25

MUCAMA O COCINERA SE OFRECE, corta familia, Humahuaca 4599, joven. v25

MUCHACHO DE 16 años RECIEN VEnido, se ofrece, S. del Estero 1835. v25

MUCAMA SE OFRECE PARA ADENtro, sabe su obligación o para cocina sencilla; Chile 484.

MUCAMA DE ADENTRO SE OFRECE, sabe coser, planchar y zurcir, Mansilla 2568, pieza 10. v25

MUCAMA ITALIANA, DE COMEDOR O de adentro, se ofrece para familia distinguida Andes 271. v27

MUCHACHA española, SE OFRECE PAra matrimonio solo o señora sola; calle Azara 238, Barracas al Norte.

MUCAMA DE ADENTRO O GENEral, se ofrece joven y muy formal; calle Bmé. Mitre 1448, departamento 5.

MUCAMA O SIRVIENTA RECOMENDAda, se ofrece, sueldo de 35 a 40 pesos; Moreno 2170. v25

MADRE E HIJA DE 13 años SE OFREcen para cualquier trabajo, sin cama, Venezuela 1245, al fondo, altos. v25

MUCAMA COMPETENTE, DE COMEDOR o adentro; se ofrece, joven, Humahuaca 4509. v25

MUCHACHA SE OFRECE, PARA niñera o mucama, de 18 años, recomendada, Arenales 2540. v26

MUCHACHO DE 14 A 15 años, SE ofrece para mandados, o donde pueda aprender un oficio; Moreno 364, pieza 4.

MUCHACHO 19 años, SE OFRECE, 6 horas por día, cualquier trabajo; Cevallos 2060. v25

MUCAMA JOVEN, SABE BIEN SU obligación, se ofrece, recomendada; Solís 400.

MUCAMA JOVEN SE OFRECE PARA adentro o comedor, tiene recomendaciones, Defensa 865.

MATRIMONIO SE OFRECE, ELLA COcinera y él sabe manejar automóvil o portero, Independencia 540.

MUCHACHO DE 18 años, ITALIANO, SE ofrece, para limpieza y mandados o portero; Corrientes 1967, librería.

MATRIMONIO SE OFRECE, ELLA ENtiende cocina, y él todo trabajo, Paraná 566.

MOZO OFRECESE, ENTIENDE UN POco de cocina y de almacén, J. P., San Lorenzo 377. v24

MUCAMA Y COCINERA SE OFRECE, para casa particular, con buenas recomendaciones, Alsina 1574. v24

MATRIMONIO JOVEN SIN HIJOS SE ofrece, ella mucama, entiende cocina sencilla y él peón, Lafuente 659, Flores.

SERVICIO DOMESTICO OFRECIDO

MUCAMA DE COMEDOR QUE SABE servir bien la mesa se ofrece, Chacabuco 945. v25

MATRIMONIO SE OFRECE, COCINERO de profesión y mucama, Suipacha 644, depto. 18. v24

MATRIMONIO JAPONES SIN HIJOS SE ofrece encargo de quinta y jardín, muy práctico, Maipú 740. v24

MUCAMA SIN PRETENSIONES O PARA servicio de corta familia se ofrece, Colombres 1851, Bs. s. v24

MUCAMAS SE OFRECEN DOS PARA comedor y adentro, juntas; Salta No. 353. v24

MATRIMONIO SIN HIJOS, SE OFRECE, para cuidar chicos de 2 a 4 años; Aráoz 1342. v24

MUCAMA O SIRVIENTA SE OFRECE para matrimonio y corta familia, Belgrano 3835, pieza 13. v24

MUCAMA PARA DENTRO o COMEDOR se ofrece, sabe su obligación, Viamonte 641, 3er. piso dpto. 4. v25

MUCAMA GENERAL, CON BUENAS recomendaciones, se necesita, Arenales 2073 v24

MUCAMA JOVEN, ITALIANA, SE ofrece, tratar por carta o personalmente, Guatemala 5615. v24

MATRIMONIO español SE OFRECE PAra todo trabajo, ciudad o campo, Moreno 3460. v24

MUCAMA Y NIÑERA, SE OFRECEN para casa distinguida, con buenos informes, Bermejo 1010. v24

MUCHACHO de 20 años, SE OFRECE para mucamo de afuera, recomendado, Pino 2861. v25

MATRIMONIO SE OFRECE PARA EL campo, él todo trabajo de campo, ella cocinar y trabajos caseros, Amenábar 844.

MUCAMA FORMAL, SE OFRECE PARA ciudad o campo y una muchacha para cortos quehaceres, Sarmiento 1551, pieza 7. v25

MATRIMONIO ITALIANO, PIAMONTES, joven, sin hijos, se ofrece quintero y jardinero, arador y toda clase de agricultura, Rincón 343. v25

MATRIMONIO COCINERA, SE OFRECE, él muy práctico en trabajos de campo calle Céspedes 3945, por carta o personalmente a Pedro Arrecie. v25

MATRIMONIO SE OFRECE, EL BUEN quintero jardinero, ella cocinera, buenos certificados, por carta o personalmente Almagro 776. v25

MATRIMONIO JOVEN PIAMONTES SE ofrece, ella cocinera, entiende de aves, el marido carpintero u otro trabajo, Bonpland 1226.

MUCAMO FORMAL, CON RECOMENDAción, portero o todo servicio, se ofrece sin pretensiones, Las Heras 1601 o Paraná 1209.

MATRIMONIO español JOVENES, BUEna presencia, se ofrecen, cocinera competente, postres variados, él buen mucamo o ambos mucamos, Lafinur 349, Palermo.

MATRIMONIO ITALIANO JOVEN SE ofrece, ella buena cocinera y el mucamo con buena recomendación para el campo, calle Gelly 3630, Palermo. v25

MATRIMONIO SIN HIJOS, BIEN RECOmendado, se ofrece quintero y cocinera sencilla, campo o ciudad, Suipacha 1235, Gilson.

MUCAMO OFRECESE, MUY COMPEtente, recomendaciones 6 años, cédula de identidad; Lavalle 1063, U. T. 6070, Libertad.

MUCAMA DE ADENTRO O GENERAL para corta familia se ofrece, con recomendaciones de 3 años y medio, sabe planchar; Sgo. del Estero 1269. v25

MATRIMONIO SERIO, ITALIANO SE ofrece, jardinero y quintero, ella buena cocinera recomendados, Morelos 520, Caballito. v24

MATRIMONIO VASCO, SE OFRECE, EL marido chauffeur, la señora competente en todo trabajo de casa; por carta casilla correo 822, A. M. v24

MATRIMONIO SE OFRECE ELLA PARA todos quehaceres de casa, él albañil y pintor y sabe conducir vehículos, para ciudad o campo, Venezuela 2284. v25

MATRIMONIO FORMAL SIN HIJOS SE ofrece para cuidar consultorio o casa, óptimas referencias, garantía a satisfacción, Entre Ríos 1121. v24

MATRIMONIO ITALIANO, BIEN RECOmendado, se ofrece, ella cocinera, él jardinero, dirigirse almacén Scaponi, Hurlingham, F. C. P. v25

MATRIMONIO JOVEN SE OFRECE, EL chauffeur competente a prueba, ella buena mucama, con recomendaciones y sin pretensiones, tratar Piedras 709, 2o. piso. v26

MATRIMONIO ALTA ITALIA, JOVEN, sin hijos, buena presencia, con certificados de portero y mucamo de una legación se ofrece; él cualquier trabajo, ella mucama o cocina sencilla, Loria 2084.

MUCAMO DE CUARTOS PARA hoteles o casas de pensión, competente para comedor, informes de primer orden, ofrécese, por carta a Juan L., Florida 239, por teléfono 945, Avenida. v24

MATRIMONIO SE OFRECE PARA PAnadería, él facturero en ordinario y en fino, es panadero maestro pala y ella cocinera o sirvienta, para ciudad o campaña, Ecuador 918. v24

MATRIMONIO SE OFRECE CON BUEnas recomendaciones para casa de pensión, mozo y mucama o casa de familia, mucamo y mucama u otros quehaceres, Anchorena 611. v24

MATRIMONIO CON HIJA DE 15 años, se ofrece para encargados de departamentos o como matrimonio en casa particular, Chacarita 2453 (Belgrano), Encargado. v24

MATRIMONIO JOVEN, español, SOLO, buena presencia, certificados excelentes de honradez; él habla francés e italiano, muy práctico para mucamos, desea casa respetable, A. D.; C. Calvo 4082. v24

MATRIMONIO ITALIANO, SIN HIJOS, se ofrece con buena recomendación, portero de casa departamento o para otro trabajo, en casa de familia, ella mucama, por carta o personalmente, Ombú 38. v24

MATRIMONIO español 30 años SE ofrece para ciudad o campo, ella cocina sencilla y otros quehaceres, él mucamo o portero o peón, sabe de carrero y cochero, con recomendaciones, sin pretensiones calle Gral. Urquiza 356, U. T. 2371, Mitre. v25

MATRIMONIO SE OFRECE, VASCO, quintero y cocinera o para los quehaceres de la casa, tiene una hija de diez años, y un hijo de 23, que sabe de cochero y cualquier trabajo, para estar juntos, desean ganar 100 pesos; dirigirse a la calle Ing. Luis A. Huergo 568, Barracas Norte, Viviano Martínez. v25

NIÑERA DE 16 años, SE OFRECE, CON buenas recomendaciones, Santiago del Estero 1327, depto. 6.

OFRECESE UNA SIRVIENTA PARA matrimonio solo, entiende un poco de cocina, Maipú 478, p. 13. v24

PEON DE COCINA, SE OFRECE, Venezuela 946.

PORTERO O MUCAMO SE OFRECE con buenas recomendaciones, español, Córdoba 1129. v24

PORTERO SE OFRECE CON RECOMENdaciones, sabe encerar pisos, Sarandí 1453. v24

SIRVIENTA SE OFRECE TODO TRABAjo, y entiende cocina, Parral 270.

SE OFRECE UNA POSTRERA, LA Fuente 350, Flores. v25

SIRVIENTA SE OFRECE, INDEPENDENcia 4359.

SIRVIENTA SE OFRECE RECOMENDAda, Neuquén 460.

SIRVIENTA JOVEN SE OFRECE PARA corta familia, Urquiza 840.

Señora SE OFRECE PARA LAVAR Y planchar, Palos 445. v25

SIRVIENTA PRACTICA SE OFRECE cualquier trabajo; Montevideo 109.

SE OFRECE COCINERA SENCILLA, Dirigirse a J. Pérez, Pringles 787. v25

SIRVIENTA RECIEN VENIDA SE ofrece, Moreno 3431. v27

SIRVIENTA SE OFRECE PARA TODO trabajo, Moreno 3431.

SIRVIENTA FRANCESA DE 52 años, SE ofrece, ciudad o campo, Montevideo 673

SIRVIENTA SE OFRECE PARA TODO trabajo, Venezuela 1933.

SIRVIENTA SE OFRECE PARA TODO trabajo, Defensa 736, pieza 67. v25

SIRVIENTA española SE OFRECE, Tucumán 1067.

SIRVIENTA ITALIANA, FORMAL, SE ofrece, todo trabajo; Paraná 245.

SE OFRECE SIRVIENTA O niñera, Deán Funes 574. v25

SIRVIENTA SE OFRECE TODO trabajo menos cocina, con retiro, Sarandí 883

SE OFRECE SIRVIENTA PARA dormir afuera, calle Venezuela 436.

SE OFRECE COCINERA SENCILLA Y quehaceres; Moreno 2256, altos. v26

SE OFRECE MUCHACHA PARA TODO trabajo; Jujuy 572. v25

SE OFRECE JOVEN DE 19 años, PARA cualquier trabajo; Oruro 1879. v25

SE OFRECE señora PARA CUIDAR NIño de 2 a 3 años; Del Carmen 740.

SIRVIENTA SE OFRECE PARA TODO trabajo; Isabel la Católica 1644.

SIRVIENTA PARA TODO TRABAJO para familia, Montevideo 583. v25

SIRVIENTA SE OFRECE PARA TODO trabajo, Lima 217.

Señora SE OFRECE POR DIA PARA todo o planchar y coser, Moreno 3170.

SIRVIENTA SE OFRECE PARA TODO trabajo, Caseros 1957.

SE OFRECE MUCHACHA de 16 años para matrimonio solo, Tucumán 1086.

SE OFRECE LAVANDERA POR MES O por día, Chacabuco 965.

SIRVIENTA SE OFRECE, ENTIENDE de cocina, Charcas 4010.

SE OFRECE MUCAMA O niñera, JOVEN, para campo o ciudad; Cabrera 3841.

Señora FORMAL, SE OFRECE, SIN cama, Cucha Cucha 1148. v24

SE OFRECE COCINERA JOVEN, PERsona seria, sueldo 50 $; Solís 477. v25

Señora SE OFRECE PARA DAR EL PEcho 3 veces por día, leche de dos meses, buena y abundante, San Lorenzo 343. v26

SERVICIO DOMESTICO OFRECIDO

SE OFRECE señora PARA LAVAR Y planchar ropa lisa por día, Alsina 2604. v25

SE OFRECE AMA PARA CRIAR UN chico en casa, Pozos 258. v24

SIRVIENTA O MUCAMA, SE OFRECE, Larrea 258. v24

SE OFRECE SIRVIENTA Y niñera, Defensa 886. v24

SE OFRECE COCINERA SENCILLA PAra ciudad o campo, Chiclana 3942. v24

Señora SE OFRECE POR DIA O MEDIO día; México 659. v24

SE OFRECE AMA PARA CRIAR CHIco en su casa; Oro 1887. v24

SIRVIENTA SE OFRECE A CORTA familia, con cama; Alberti 1064. v24

SIRVIENTA SE OFRECE PARA TODO trabajo; Cochabamba 170. v24

SIRVIENTA SE OFRECE, TUCUMAN 3589 v25

SE OFRECE MUCAMA VASCO española, Sarmiento 1285, dpto. No. 4. v24

SE OFRECE MUJER POR DIA O MEdio día, Carlos Calvo 683. v25

Señora SE OFRECE PARA CUIDAR UN chico, Córdoba 1469. v24

SIRVIENTA JOVEN, SE OFRECE PARA casa de familia, Jujuy 1474. v25

SIRVIENTA PARA TODO MENOS COCIna, se ofrece, Montes de Oca 799. v24

SE OFRECE señora PARA CUIDAR NIño en casa, Laprida 325, F. C. v25

SE OFRECE señora JOVEN POR MEDIO día, Humberto 1046. v24

SIRVIENTA española SE OFRECE, CON un chico de 2 meses, Gorriti 4391. v24

SIRVIENTA SE OFRECE, CON O SIN retiro; Bulnes 2530. v24

SE OFRECE LAVANDERA POR DIA O por mes, tratar Gallo 2104. v24

SE OFRECEN MADRE E HIJA, RECOmendadas, todo servicio, Ecuador 494.

Sra. CON CHICO SE OFRECE PARA cocina u otros quehaceres, Cerrito 739.

SIRVIENTA FORMAL SE OFRECE, REcomendada para todo trabajo, Oro 2754 v25

SIRVIENTA SE OFRECE PARA MATRImonio solo, sabe cocinar, Corrientes 1556.

SE OFRECE MUCAMA O SIRVIENTA, sabe cumplir con su obligación, tiene buenos informes, Pozos 176.

Señora DE BUENA PRESENCIA CON chica de 5 años, se ofrece, entiende de todo, Chile 1592.

SE OFRECE JOVEN DE 20 años PARA limpieza de patios y de cocina, dirigirse a A. L., Potosí 3971. v26

SE OFRECE SIRVIENTA PARA CORTA familia, presentada por su madre; Chile 1363.

SE OFRECE COCINERO ITALIANO, casa de familia, sueldo módico; Sarmiento 3239.

SIRVIENTA SE OFRECE PARA TODO trabajo o cocina y chico de 13 años, Bolívar 731, p. 11.

SE OFRECE señora CON UN CHICO DE 12 años, para todo trabajo, Montevideo 79. v25

Señora SE OFRECE CON UNA NIÑA DE 4 años, para todo trabajo, Montevideo 79. v26

SIRVIENTA SE OFRECE PARA TODO servicio, entiende cocina, con retiro; Perú 783.

SIRVIENTE, MUCAMO, PORTERO O cualquier trabajo, se ofrece, tiene buenos informes; B. Mitre 1856.

SIRVIENTA JOVEN DE BUENA PREsencia se ofrece para todo trabajo, M. de Oca 272. v25

SIRVIENTA SE OFRECE PARA TODO trabajo y sabe de cocina, corta familia, Pasco 1336, pieza 6.

SIRVIENTA PARA TODO TRABAJO, que entiende de cocina, se ofrece, Tacuarí 2058. v25

SE OFRECE MUCHACHA DE COLOR para todo menos cocina y lavar, 18 años, Deán Funes 553.

SE OFRECE SIRVIENTA QUE ENTIENde de cocina, con una chica de 10 años Ayacucho 1535.

Señora FORMAL ITALIANA, SE ofrece para corta familia, sin cama, Darregueira 2066. v26

SIRVIENTA SE OFRECE PARA TODO trabajo menos cocina, tratar Perú 1058 pieza 9.

SE OFRECE COCINERA JOVEN, ITAliana, competente para casa familia y pensión, sin cama; Talcahuano 425. v25

SIRVIENTA FORMAL, CON RECOMENdaciones, se ofrece para todo trabajo corta familia; Lavalle 3569, pieza 7.

SIRVIENTA SE OFRECE, ENTIENDE cocina, con recomendaciones, México 1156, pieza 17.

SE OFRECE MUCHACHA DE 16 años recién venida para todo trabajo, Cochabamba 830.

Señora PARA MUCAMA O COCINA SENcilla se ofrece, recomendada, E. Unidos 973. v25

SRA. SERIA, SOLA, SE OFRECE PARA mucama o cocinera, E. Unidos 1731, depto. 6.

Señora CATALANA SE OFRECE PARA lavar y planchar o cualquier trabajo, en casa de familia, Avacucho 76.

Señora española, FORMAL, SE OFRECE para todo servicio, sabe cocinar, Paseo Colón 969, dep. 7. v25

SIRVIENTA RECIEN VENIDA, PARA cocina sencilla y algunos quehaceres de casa, se ofrece, Mompox 1713.

SE OFRECE MUCHACHO de 15 años para la limpieza y mandados de casa, Charlone 949, Piñero. v25

SE OFRECE SIRVIENTA PARA TODO trabajo, entiende de cocina; Humberto I 781.

SE OFRECE señora POR MEDIO DIA o por día, cualquier trabajo o para lavar, 50 y 60 dna., Rincón 356. v26

SIRVIENTA ARGENTINA, SE OFRECE, sin cama, matrimonio solo, 30 $; Cevallos 2069. v25

SE OFRECE COCINERA ARGENTINA, con hija de 14 años, aseada y recomendada, poco sueldo; Gallo 3168.

SE OFRECE LAVANDERA Y almidonadora competente, sabe de maquinista y preparador; San José 777.

SE OFRECE señora PARA CUIDAR chico en su casa, de despecho, 15 $ y con mamadera 20 $; Lorma 434. v26

Señorita SE OFRECE PARA MUCAMA, sabiendo su obligación y de modista, Anchorena 714. v25

SIRVIENTA SE OFRECE PARA TODO trabajo con recomendación, Rawson número 135. v24

SIRVIENTA SE OFRECE, ENTIENDE de cocina, recomendada, Córdoba 667, pieza 9. v24

Señora SOLA, VASCA SE OFRECE, PAra una o dos personas de edad, sabe cocinar, Estados Unidos 1218. v24

SE OFRECE UNA MUJER FORMAL para cualquier trabajo por días, o lavar y planchar, Cangallo 4217. v24

SIRVIENTA JOVEN, SE OFRECE PARA matrimonio solo, entiende de cocina, Chile 1855, pieza 22. v24

SE OFRECE AMA española CON BUENA leche de 4 meses, Méndez de Andés 816. v26

SIRVIENTA SE OFRECE CON O SIN cama, sabe cocinar y toda su obligación, Olaguer 2496, Belgrano. v24

SE OFRECE COCINERA española PARA matrimonio solo, sin pretensiones, Gorriti 4499. v24

SE OFRECE COCINERA CON BUENAS referencias, Rioja 190, U. Teléf. 4348 Mitre. v24

SE OFRECE SIRVIENTA PARA LIMPIEza menos cocina, prefiere sin cama, Bustamante 238, María Beatriz. v24

SE OFRECE JOVEN PARA TODO TRAbajo, dirigirse por carta o personalmente, Chiclana 3950. v24

Señora FORMAL SE OFRECE PARA lavar por día u otros quehaceres, con recomendaciones; Venezuela 452, p. 41. v24

SIRVIENTA SE OFRECE QUE ENTIENde de cocina, o mucama; Estados Unidos 553, pieza 3a. v24

SE OFRECE COCINERO PARA CASA de familia, hombre serio, español; Chile 700. v24

SE OFRECE MUCHACHA PROVINCIAna, que entiende un poco de cocina, Pasco 1070. v24

SE OFRECE SIRVIENTA PARA TODO trabajo menos cocina, M. Esteves 581, Avellaneda. v24

SE OFRECE SIRVIENTA PARA TODO trabajo menos cocina, Valentín Gómez 3449. v25

SIRVIENTA SE OFRECE PARA matrimonio solo, recomendada, sabe su obligación, Billinghurst 2150. v25

SE OFRECE COCINERO ITALIANO, entiende algo de pastelería; Juncal 2637. v25

SIRVIENTA SE OFRECE PARA TODO trabajo, entiende algo de cocina, H. de Irigoyen 1059. v24

Señora SERIA, SE OFRECE PARA LA cocina, sin cama, Bernardo de Irigoyen 1259. v24

Señora SOLA SE OFRECE, PARA PERsona sola o matrimonio solo, Agrelo 3357, pieza 24. v24

SIRVIENTA PARA TODO TRABAJO, para matrimonio o persona sola, con buenas recomendaciones, Centenera 842. v24

SE OFRECE SIRVIENTA CON NENE, para matrimonio o corta familia, 24 de Noviembre 97. v24

Señora FORMAL Y HONRADA SE ofrece, cocinera italiana recomendada, Guayaquil 857.

SE OFRECEN MUCAMA Y niñera españolas, saben sus obligaciones, Lavalle 1177.

SE OFRECE COCINERA FRANCESA, con o sin cama, se darán informes; Esmeralda 824.

SIRVIENTA SE OFRECE PARA CORTA familia, buenas recomendaciones, Tucumán 2580.

Señora SE OFRECE POR DIA O MES para planchar y componer ropa, con informes, Charcas 1037.

Señora FORMAL SE OFRECE SIN PREtensiones para cualquier trabajo, Bolívar 1137, dpto. 8.

SERVICIO DOMESTICO OFRECIDO

SIRVIENTA ARGENTINA, SABE cocinar bien, se ofrece; Sáenz Peña 523, pieza 7.

SIRVIENTA SE OFRECE PARA TODO trabajo, entiende de cocina; Misiones 281, dpto. 2.

SE OFRECE SIRVIENTA PARA matrimonio o corta familia, sabe su obligación, Matheu 1766, almacén.

SE OFRECE SIRVIENTA QUE SABE DE cocina, con recomendación, sin pretensiones, o lavandera; Alsina 1976, pza. 27.

Señora JOVEN SE OFRECE PARA MUcama de matrimonio o quehaceres de corta familia; Bolívar 707.

SE OFRECE SIRVIENTA PARA CORTA familia, entiende de cocina, Isabel la Católica 1308, dpto. 9.

SIRVIENTA SE OFRECE, SABE DE COcina, con recomendaciones; Belgrano 1281.

SE OFRECE SIRVIENTA PARA TODO trabajo, sabe un poco de cocina; Bolívar 810.

Señora SE OFRECE PARA COCINA DE personas mayores, con chica de 5 años, Córdoba 2501.

SE OFRECE CON CAMA, MUJER PARA lavar y planchar o todo trabajo, Pozos 488.

SIRVIENTA SE OFRECE, QUE ENTIENde de cocina, Banfield, Lavalle entre Chacabuco y Gazcón 1224.

SE OFRECE SIRVIENTA, COCINERA formal, italiana, para la ciudad o campo, 15 de Noviembre 1150.

Señorita DESEA COLOCARSE DE mucama o niñera, sabe su obligación, Constitución 2262, dep. 13.

SIRVIENTA ENTIENDE COCINA, REcomendada, se ofrece, B. de Irigoyen 547.

SIRVIENTA SE OFRECE ENTIENDE de cocina, y recomendaciones, no se atienden cartas, Maza 1146.

SE OFRECE UN MUCHACHO PARA casa familia, con certificado Cochabamba 3127.

SIRVIENTA CON RETIRO, SE OFRECE para todo menos cocina, Venezuela 1468 pieza 26.

SE OFRECE señora PARA AYUDAR A quehaceres de casa menos cocina, por pequeño sueldo, Bertres 322, Caballito.

Señora FORMAL PARA CUIDAR UN NIño o niña en su casa, mayor de 2 años. Dirigirse por carta C. Besuschio, Frías 287

SE OFRECE señora ARGENTINA PARA los quehaceres de casa con hija de 14 años, como ayudanta, entiende algo de cocina, San Juan 2763.

SIRVIENTA RECIEN VENIDA, SE ofrece, para todo trabajo, sabe hacer de todo un poco, sin pretensiones; Bulnes 2549.

Señora CON UNA NENA DE 3 años, se ofrece, para todo trabajo, sin pretensiones, sabe planchar, lavar y cocinar, Montes de Oca 199, Avellaneda.

SE OFRECEN DOS SIRVIENTAS, ENtienden de cocina y otros quehaceres, tratar en mi misma casa, Bartolomé Mitre 1648.

SE OFRECE SIRVIENTA FORMAL PAra corta familia, entiende de cocina, con buenos informes, se prefiere familia italiana, calle Almagro 737.

Señora VIUDA FORMAL, ARGENTINA, desea colocarse en casa de personas solas, ciudad o campo, tratar personalmente Bulnes 1878.

SE OFRECE SIRVIENTA PARA LOS quehaceres de corta familia, entiende de cocina, o sea para medio día; Bermejo 675.

SE OFRECE HOMBRE ACTIVO Y TRAbajador, con joven de 16 años, inteligente y chica de 14 años, juntos o separados, ciudad o campo; Matheu 2161, A. M.

SE OFRECE español, DE 35 años, PARA portero, mucamo u otro servicio, con buenas recomendaciones; dirigirse a A. P., Av. Montes de Oca 1829.

SE OFRECE SIRVIENTA CON UN NEne de 30 meses para cualquier trabajo; 15 de Noviembre 2373, A. Fernández. v25

SE OFRECE SIRVIENTA AUSTRIACA, sabe bien su obligación, sueldo 45 a 50 $, Sta. Anita; Rosetti 226, Avellaneda. v25

SE OFRECE COCINERA CON MUY buenos informes, para casa distinguida y corta familia, por carta o personalmente M. R., Montevideo 1650. v25

Señora JOVEN, DISTINGUIDA, hablando inglés, desea situación como dama de compañía o gobernanta. Por carta a M. Morán, Zapata 150. v30

SIRVIENTA SE OFRECE PARA TODO trabajo, más bien prefiere la capital o un pueblito cercano, Paseo Colón 1600, pieza 6. v24

SE OFRECE COCINERA ITALIANA, formal, con recomendación de 14 años de servicio, prefiere sin cama, Canning 3283. v24

Señora JOVEN, EXTRANJERA, SE ofrece por medio día para todo trabajo, sabe cocinar y hacer postres, Güiffra 830, Piñeiro. v25

SE OFRECEN DOS HERMANOS ESPAñoles de 20 y 17 años, uno para mucamo y otro para escritorio, con informes; Humberto 2850. v26

Señora SOLA SE OFRECE PARA LOS quehaceres de un matrimonio solo o personas mayores, con buenos informes, Cruz 991.

SIRVIENTA SE OFRECE TODO TRABAjo menos cocinar o sea para mucama, sabe bien su obligación, Cochabamba 1163, pieza 20.

Señora VIUDA ARGENTINA, SE OFRECE para señora sola, todo trabajo, con o sin cama, tratar personalmente o por carta R. T., Canning 1755.

Señora SERIA, SE OFRECE CON BUEnas recomendaciones, para lavar, planchar o cocinar, sin cama; Alsina 1887, pieza 2.

Señora ITALIANA, SE OFRECE PARA mucama o cocinera, muy práctica de costura, buena recomendación; Guemes 2544. v25

Señora SE OFRECE PARA LAVAR ROpa en su casa, para casa particular y para hombres, 60 cts. por docena; Cachi 120.

Señora SE OFRECE, CON niña DE 2 años y medio, sin pretensiones, para matrimonio solo, con buenas recomendaciones; Corrientes 1284. v25

Señora FRANCESA, EDUCADA, ofrécese, para coser y otros quehaceres livianos, en cambio de pieza, en familia o señora, A. V., correo, sucursal 24.

SE OFRECE MATRIMONIO SOLO, SIN hijos, para la ciudad, con buenas referencias, para corta familia, ella cocinera y él portero; Av. Quintana 354. v26

Señora FORMAL SE OFRECE PARA todo trabajo, con un chico de 12 años, dirigirse por carta o personalmente, calle Liniers 372; Temperley F. C. S., María Díaz. v25

SE OFRECE MATRIMONIO PARA campo, entiende cría de aves, de cochero, cocina, sabe hacer un poco de todo trabajo; por carta a A. S., Lavalle 102, Villa Ballester. v25

SE OFRECE SIRVIENTA, española, para corta familia, sabe algo de cocina, entiende y habla un poco alemán; por carta o personalmente, Av. Manuel Quintana 956. v24

Señorita DISTINGUIDA, HABLA FRANcés y español, se ofrece como dama de compañía, para señora sola o 2 personas mayores, pocas pretensiones, de buenas referencias, por carta J. P., Cerrito 34. v24

UNA señora SERIA SE OFRECE PARA limpiar escritorios o para toilette de confitería y teatro, ofertas, Av. de Mayo 575, a A. H., 14. v26

NAVEGACION

COMPAÑIA ARGENTINA DE NAVEGAción (Nicolás Mihanovich) Limitada.

TRAVESIA MONTEVIDEO
NUEVA TARIFA DE PASAJES
A REGIR DESDE EL 15 DE MARZO DE 1916

Salidas todas las noches a las 10 p. m. de la dársena Sur, con los nuevos y lujosos vapores a turbina CIUDAD DE BUENOS AIRES y CIUDAD DE MONTEVIDEO.

Primera clase ida, $ 18; tercera clase ida, $ 6. Primera clase I y V, $ 30; tercera clase I y V., $ 10. perm

LINEA DEL SUD

Vapor nacional "PELLEGRINI". Saldrá de la dársena Sur el 31 de mayo de 1916 a las 3 p. m. con pasajeros y carga, para San Antonio (Oeste). Para informes y pasajes dirigirse a la administración calle 25 de Mayo esquina Cangallo, Buenos Aires. v31

LICITACIONES

DIRECCION GENERAL DE AGRICULtura y Defensa Agrícola.—En el local de esta dirección, Florida 524, se celebrará el día 26 de mayo, una licitación verbal, para la venta de más o menos, 700 toneladas de madera en rollizos, trozos y leña, predominando el quebracho. Por más datos ocurrir a esta dirección. v26

DEPARTAMENTO NACIONAL DE HIgiene.—Llámase a licitación para el día 29 del corriente, para la provisión de 8 mulas grandes, tipo caballo, de 3 a 5 años de edad, mansas de acoajo, con destino al Instituto Nacional de Bacteriología. Por informes en la Comisión de Administración; 25 de Mayo 277. v26

MUNICIPALIDAD DE LA CAPITAL. — Pliegos de condiciones: Av. Mayo 525.
Mayo 26—Adoquinado granito de Av. del Tejar, de Plaza a Av. Gral. Paz.
" 31—Adoquinado granito, calle Gaona, de Bella Vista a Nazca y Boyacá, de Franklin a Gaona. v1agt.

BANCOS Y COMPAÑIAS ANONIMAS

COMISION LIQUIDADORA DE LA S. A. "Ciudad de Invierno".—Se avisa a los señores acreedores de la Sociedad Anónima "Ciudad de Invierno", que esta comisión ha resuelto distribuir un dividendo provisional de 7 o|o sobre el importe de sus créditos, el que se pagará todos los días sábados de 3 a 5 p. m. en nuestro escritorio Avenida de Mayo 631. Los interesados deberán presentarse con 3 días de anticipación al señalado para el pago, la liquidación de lo que deban percibir.—Buenos Aires, mayo 16 de 1916.—El Secretario. v24

LA PRENSA

Buenos Aires, mayo 24 de 1916

MAS TEMPLANZA Y PATRIOTISMO

Haciendo valer el título que LA PRENSA cree haber adquirido con su conducta durante todo el proceso electoral finalizado en los comicios del 2 de abril, encarecemos a los directores de la política militante el deber de pensar en el país en estos delicados momentos en que ejercitan su influencia decisiva. Ningún interés que no se concilie con los permanentes de la Nación, es digno de la preocupación preferente de los argentinos, enormemente recargados de responsabilidades. Y agregamos, que el único camino para llegar a puerto, es el marcado por la luz de la conciencia de ese deber superior.

Para llegar a puerto, repetimos, porque las complicaciones de índole electoral, conspiran contra las orientaciones sensatas y seguras, oscureciendo la ruta que conduce a las soluciones satisfactorias: en estos instantes nadie podría negar el hecho de que corremos inminente peligro de alejarnos de las playas amigas anheladas por el patriotismo.

Hemos de insistir en que jamás el Congreso, en el trascurso de la era constitucional, actuó en un momento más complicado y bajo el peso de mayores responsabilidades políticas ante la Nación. La proposición es exacta, no obstante de que el país ha atravesado situaciones incomparablemente más difíciles que la actual y soportado y resuelto crisis políticas pavorosas. La actual es grave y amenazante, no por razón de las causas que la constituyen, sino por la deficiencia de sus medios de conjurarla si se cerrase el nudo ciego que la imprudencia puede forjar, si inmediatamente, sin demoras, no se diese intervención decisiva al patriotismo.

Abramos los ojos y veamos claro:—La historia de todas nuestras crisis, atestigua que durante su germinación y tramitación, el país dispuso de los servicios de partidos orgánicos y disciplinados y de un brillante estado mayor de repúblicos y de estadistas prestigiosos, de autoridad moral consagrada por la confianza pública, que investían y ejercían una influencia dirigente salvadora, que en las horas supremas orillaron los escollos y aplacaron las tempestades. Los más grandes peligros tuvieron la virtud de entonar más y más esas energías providenciales, acrecentando su eficacia. Llenaríamos esta página con la mención detallada de la prueba justificativa de la exactitud de nuestra tesis, que resultaría perfecta con sólo compulsar los anales políticos de la República.

En los tiempos que atravesamos, en las horas presentes—con más precisión—no hay más autoridad tutelar y salvadora que la de las instituciones. La lucha presidencial atestigua al grado de la saciedad, que no hay partidos orgánicos nacionales, solidarios, en la acepción democrática del concepto. Las disciplinas partidarias, al parecer más sólidas, no han resistido al espíritu de dislocación y de anarquía flotante en el ambiente. Sopla en el escenario de la política positivista una ráfaga persistente de disolución de los organismos cívicos, factor terrible que los buenos ciudadanos están en el imperioso deber de eliminar con prudencia y desinterés.

La ausencia de partidos homogéneos con direcciones responsables, es un elemento de defensa del orden irreemplazable en nuestra actualidad política y gubernamental, porque padecemos una crisis de personalidades de influencia y de consejo. Desde que somos Nación, por primera vez estamos totalmente huérfanos de próceres vivos, respetados como un culto del civismo y a los cuales los pueblos vuelven sus ojos en los trances difíciles.

Sin partidos orgánicos, sin personalidades acatadas, sin gobierno fuerte guía positivo de la política y carentes de próceres los altares de la patria, si no se consolida la autoridad de las instituciones al calor de ideales altos con alientos para constituir en su derredor el poder colectivo, ¿qué nos queda? Contemplado el estado político de ese triple aspecto, con inquietud se descubre que el país está poco menos que indefenso.

¿Adónde vamos con esa marcha y por esas rutas? Con más propiedad: ¿hacia dónde se empuja o se quiere empujar al país? Reflexiónese maduramente sobre esos interrogantes y sus premisas, antes de absolverlos y, sobre todo, antes de proceder.

La política del orden institucional y la política de la anarquía, deben salir, respectivamente, del Congreso, por cuanto allí se concentra todo el debate electoral. Si la representación nacional salvase la institución parlamentaria, el horizonte quedaría instantáneamente despejado, y se afirmaría un orden legal más consistente y auspicioso, que las situaciones apuntaladas por las influencias providenciales, porque la vida pública de la Nación quedaría definitivamente asentada sobre el predominio del espíritu colectivo conservador en el sentido de la Constitución democrática. En caso contrario, ¿qué nos espera? Dejamos abierto el interrogante para que lo contesten o la providencia o la fatalidad.

El Congreso de 1916, precisamente en el aniversario secular de la más grande asamblea argentina, tiene el poder de hacer la luz y las tinieblas, lo que vale decir, la paz o la anarquía, el progreso o la más funesta y degradante de las regresiones, la honra o la ignominia, en fin. Por mandato de la evolución nacional, a él le corresponde la misión trascendental de suplir la ausencia de grandes partidos con banderas caracterizadas e inconfundibles y de reemplazar el poder moral de los próceres vivientes, colocando en su lugar, el imperio jurídico de las instituciones—misión augusta digna de la representación de este gran pueblo.

El rápido comentario anticipado bajo la primera impresión de la infausta sesión de anteayer, respondió a la inspiración que preside y dicta estos razonamientos, que exterioriza los movimientos de un espíritu sincero, asustado ante las perspectivas que dibujan en el cercano horizonte las anarquías electorales, que pugnan por complicar al parlamento. Jamás faltó en las sesiones borrascosas de nuestras Cámaras, en que se comprometieron intereses públicos permanentes, una palabra serena y autorizada, que llamase a los más exaltados a la reflexión y salvase el prestigio de la institución legislativa. Revisamos la versión taquigráfica, y con alarma patriótica no la encontramos, no obstante de que la solicitó la observación incisiva de un diputado por San Juan. ¿Cómo no ha de inquietarse la opinión en presencia de tan desconsolante orfandad de razón pública y de tan inauditos excesos de la ofuscación? La palabra buscaba el bulto y no la mente del auditorio y menos aún el cerebro de la Nación.

En el día memorable del 3 de abril, el pueblo argentino depositó 730.000 sufragios en las urnas, sin estorbarse, en paz, al amparo del mutuo respeto del derecho de votar. En la arena del comicio y en sus cercanías no aparecieron ni el machete de la gendarmería agresiva, ni el revólver de los adversarios, que en tiempos no lejanos difundieron el terror y sembraron la muerte en tan augustos recintos. Llevadas las actas al juez supremo de la elección de representantes de ese mismo pueblo, resurge la violencia de la palabra, y momentos hubo en que fué inminente la reaparición de los revólveres proscriptos de los comicios. En esa forma y de esa suerte, la Cámara rectificaba la opinión mundial de que somos un país apto para ejercer en paz las regalías de la soberanía republicana.

Por ese camino no se va a la libertad, al orden, a la grandeza de la patria: por ahí se va derechamente al abismo, al caos labrado y ahondado por el Congreso sucesor del Congreso de Tucumán, a manera de celebración macabra de su primera centuria.

Desvanécese el poder de la doctrina, para fundar el poder nefasto del hecho voluntarioso, que al calor de la pasión enceguecida toma contornos pavorosos.

La función del Congreso de 1916 es esencial y eminentemente conservadora, pero no de comités, sino de la Nación y de sus costosas conquistas institucionales. Asúmala sin vacilaciones, con el coraje ingénito de las virtudes cívicas y, óigalo bien, con la conciencia de sus responsabilidades y de la trascendencia de sus deliberaciones. Cúmplele levantarse al nivel de la cultura legal y de la probidad política que ha acreditado el pueblo que representa.

Trazamos estas líneas dominados por patrióticas dudas y por las hondas inquietudes que nos inspira el momento actual de la política militante, que conceptuamos grave, más grave que lo que el vulgo sospecha.

CONGRESO

CAMARA DE DIPUTADOS

LAS ELECCIONES DE SANTA FE

EXTENSO DEBATE DE AYER

Sobre el despacho de la comisión

ES APROBADO

A las 4.20 p. m. se inició ayer la sesión en la Cámara de Diputados, con 78 legisladores en el recinto. Las galerías de la barra estaban totalmente llenas de concurrentes, como de la misma manera los estrados contiguos al sitial de la presidencia.

Abierto el acto, manifiesta el presidente que el incidente ocurrido durante la sesión anterior, en el que intervinieron varios diputados y obligó a la presidencia a suspender el debate, puede resolverse dentro de las facultades constitucionales de que goza la Cámara; y pensándolo así propone el nombramiento de una comisión encargada de estudiar el caso y dictaminar si ha llegado la oportunidad de aplicar el artículo 58 de la Constitución, en cuanto acuerda a las Cámaras atribuciones para corregir a cualquiera de sus miembros y hasta excluirle de su seno, por desorden de conducta en el ejercicio de sus funciones.

Aceptado, por el voto de la mayoría, el nombramiento de una comisión, ésta queda integrada con los diputados Gallo, Pinedo, Bravo, Aldao y Saravia.

Toma la palabra el señor Zacagnini, y empieza a referirse al incidente ya mencionado; pero la presidencia le interrumpe para decirle que ese asunto corresponde ya a la comisión recientemente nombrada, y es inoficioso, por consiguiente, ocuparse en él.

El diputado socialista hace una señal de asentimiento, y no continúa disertación.

Reanuda entonces el doctor Bravo su discurso interrumpido en la madrugada anterior.

Empieza por hacer un análisis del fraude en su evolución a través de la vida política argentina, y se remonta hasta las primeras asambleas representativas de nuestro país, y luego lo estudia también en otras naciones, especializándose en Inglaterra, donde la corrupción electoral llegó, algunas veces, a exigir medidas radicales al gobierno.

Se refiere después el orador a las boletas de inscripción y a las circunscripciones, y en esa parte de su discurso se detiene en el examen de la venalidad, sostenida por algunos como un contrato lícito entre el que quiere vender su voto y lo vende, y quien puede comprarlo y lo compra.

El fraude electoral debe distinguirse de la corrupción electoral; aquél está evitado, en lo que es humanamente posible, con la ley actual; pero la corrupción es algo encarnado en las prácticas, en la idiosincrasia misma de nuestro pueblo, al menos en su parte poco ilustrada, y contra esa corrupción nada pueden las leyes, si no concurren, como únicos colaboradores eficaces y decisivos, los partidos políticos, a desarraigar esa mala yerba del espíritu de la masa electoral.

La corrupción está en los comités, en la merienda, en el alcohol y en el juego que en esos "corralones" se proporciona a los electores. Está en llevar a las urnas a los votantes, facilitándoles medios y comodidades de transporte. El propio doctor Mosca, hablando de los comicios en Santa Fe, explicó el aumento de votantes, atribuyéndolo a los ferrocarriles Decauville y caminos construidos por el gobierno. ¿Qué puede pensarse, añadió, del electorado de Tucumán, de esos elementos empleados en las faenas de los ingenios azucareros, y sin capacidad para apreciar el valor de sus derechos cívicos, porque carecen, casi por completo, de índice intelectual y faltos enteramente de independencia económica.

Pasa el doctor Bravo a estudiar la ley electoral en sus propósitos de asegurar la legalidad del voto y dice que, ante todo, la ley procura asegurar la identidad del votante. Ese es el designio capital de todas sus disposiciones y para hacerlo efectivo de una manera absoluta figuran las cláusulas relativas al enrolamiento.

Esa parte de la ley, o mejor dicho la verificación de los requisitos en ella determinados, queda a cargo de los partidos políticos, por el órgano de sus fiscales, y al de los magistrados y jueces.

Se instituyó el voto secreto, como más perfecta garantía para la libertad de su emisión y se crearon las juntas escrutadoras, constituidas con personas extrañas a los partidos, con objeto de afirmar, por todos los recursos posibles, la efectividad de los designios en que se inspira la ley.

De acuerdo con esa interpretación de la ley electoral, la comisión de poderes realizó el examen de los comicios del 2 de abril y cree haber desempeñado su cometido en forma racional e incontrovertible.

Consta en el artículo primero de la ley que los ciudadanos necesitan, para votar, estar inscriptos en el padrón. Si ese requisito falta, sus votos deben considerarse nulos, y así lo han entendido y practicado todas las juntas escrutadoras.

Interrumpe al orador el doctor Mihura para hacerle advertir una excepción, en las elecciones complementarias de Entre Ríos y Corrientes.

Porque no se presentó el caso sino en las primarias, contesta el diputado socialista; que si se hubiera presentado los habría anulado, a no dudarlo.

Replica el diputado Leopoldo Melo que el caso de las complementarias es diferente, pues en las primarias siempre queda el recurso de las otras, mientras en las complementarias no se dispone de ninguno.

Después de un breve cuarto intermedio, continúa el doctor Bravo y se dedica a refutar las citas y aplicación de legislaciones extranjeras hechas por el diputado Molina, tratando de probar que fueron erróneas y carecen de relación con el tema en debate.

Finalmente el representante socialista reseña la forma en que la comisión de poderes consideró las impugnaciones hechas al acto electoral de Santa Fe y aplicándoles el espíritu y la letra de la ley, encontró que son causa bastante para producir la nulidad de las mesas.

Terminó el diputado Bravo con una nueva referencia a la corrupción electoral, y dijo que el programa de todos los partidos debe inspirarse en este dogma: que el fraude no tenga partido que lo patrocine, ni ley que lo ampare, ni honestidad política que lo apoye.

RESOLUCION DE UN INCIDENTE

En la sesión anterior a la que nos ocupa, se produjo un incidente entre los diputados Oyhanarte y Acosta, mo-

tivado por apreciaciones ofensivas vertidas por el primero y relativas a la actuación del segundo, durante su desempeño en el cargo de comisionado municipal en la comuna de San Martín.

En satisfacción de un pedido especial que nos formuló el presidente de la Cámara, doctor Demaría, omitimos en nuestra crónica la relación del incidente referido.

Ayer, y después que terminó su discurso el diputado Bravo, tomó la palabra el doctor Oyhanarte y anunció que iba a hacer una manifestación relacionada con el incidente referido.

Dijo, que habiéndose dado cuenta, por la lectura de la versión taquigráfica de que hubo en sus palabras una actitud agresiva y una acusación injusta, cuadra a su caballerosidad reconocerlo.

Habla en seguida el diputado Agote en esta forma: como argumento complementario de las palabras del diputado por Buenos Aires, pido a la secretaría quiera dar lectura a los documentos oficiales emanados del tribunal de cuentas de la provincia de Buenos Aires, y que confirman oficialmente las declaraciones a que se refirió el señor diputado Oyhanarte. En consecuencia, la Cámara estará en condiciones para declararlas suficientes o insuficientes, para salvar mi situación como diputado, porque mi situación personal está salvada con las palabras que acaba de oir".

La secretaría da lectura al documento en cuestión y en el cual el tribunal de cuentas aprueba las presentadas por el doctor Agote en la administración del municipio de San Martín.

Manifiesta el diputado Melo que, como el conocimiento del incidente no ha salido del recinto, debido a la complacencia de los diarios que accedieron a la petición de no publicarlo, pide que ni el documento leído ni nada de lo que se refiera al incidente aparezca en el "Diario de Sesiones".

El diputado Pinedo amplió la moción anterior, solicitando que ella se hiciera extensiva a todos los incidentes ocurridos en la Cámara durante los últimos debates sobre el acto comicial de Santa Fe.

En consecuencia, dice el presidente no tiene objeto el nombramiento de la comisión designada hace un momento.

CONTINUA LA DISCUSION DE LOS DIPLOMAS

Reanuda el debate el diputado Le Bretón, y declara que le indignan los fraudes cometidos en las mesas de Santa Fe, pero no pueden, en manera alguna, justificar la anulación de las urnas.

A ese respecto hace el legislador radical una minuciosa exposición de antecedentes recogidos en Inglaterra y de ella se sirve para estudiar la faz legal del asunto.

En los Estados Unidos, añade, después de una nueva relación de casos determinados, se entregan a las cortes federales los juicios sobre nulidad de diplomas. Pero ni las cortes ni la Cámara pueden ni aquí ni allí, "hacer diputados".

Entre nosotros se ha visto, agrega, que a un diputado electo por Jujuy afiliado al partido opositor le fué anulado el diploma y éste se otorgó al candidato afecto a la situación, porque éste contaba con mayoría en la Cámara. He ahí el peligro de que el cuerpo legislativo se atribuya facultades para otorgar diplomas, excediéndose de sus atribuciones que sólo le confieren derecho para anular los que conceptúe anulables.

La cuestión, entre nosotros, debiera haberse discutido junto con la primera aplicación de la ley; ésta muestra que el propósito del legislador fué entregar al poder judicial todas estas dificultades de hecho.

Cita el orador la doctrina sostenida por el doctor Montes de Oca, en oportunidad de discutirse un caso de San Luis: "el parlamento, dijo el autor nombrado, podrá anular, rechazar diplomas sucios, pero no tiene derecho de ponerse en el lugar del pueblo y fabricar diputados de esta Cámara".

En este momento, continúa el diputado Le Bretón, los que nos sentamos en estas bancas somos minoría para la votación, pero somos mayoría en la Nación. Invito a reflexionar a los diputados de la derecha en qué situación se encontrarán cuando, siendo nosotros mayoría en el voto, vengan los correligionarios de las distintas provincias y nos digan: no acepten esos diplomas de nuestros enemigos; aquí van pruebas para anular los comicios; hagan diputados a nuestros amigos.

Antes de dar su voto, piense la Cámara que hay en esto una cuestión trascendental de verdad y de respeto al sufragio. Hablo en defensa de los ciudadanos que votaron legalmente Que se anulen los votos falsos y que se castigue a los delincuentes, pero no restemos los votos verdaderos, cuando éstos son tantos que no se puede admitir la anulación del acto electoral.

Interviene en la discusión el diputado Molina, y comienza refiriendo una anécdota.

Preguntó una vez al presidente Sáenz Peña, su ministro de Guerra, cuál era el batallón más disciplinado, y el ministro contestó sin titubear: el Congreso. Esa respuesta deja al orador muy pocas esperanzas respecto al resultado de la votación sobre los diplomas de Santa Fe.

Entró después el señor Molina a refutar al diputado Bravo, cuando éste encontró inexactas o mal aplicadas las citas que aquél hiciera. Y, refiriéndose a la contradicción que el representante socialista hallara entre las opiniones vertidas por el doctor Gallo en 1914, con motivo de una elección de Tucumán, con las que ahora sostiene, la representación radical para defender las mesas anuladas en Santa Fe, afirmó que también los socialistas se contradicen cuando, en la legislatura de Buenos Aires, reprueban la situación imperante en la provincia, y después aprueban en la Cámara las elecciones realizadas en dicho Estado

El doctor Molina presenta el fraude electoral como flaqueza humana, y asegura que también en Inglaterra y Francia, los tribunales han intervenido en esos delitos.

El orador espera demostrar a los diputados de la derecha, cómo la jurisprudencia francesa es aplicable a nuestros casos; entonces, si la derecha reía cuando el diputado Bravo parecía demostrar la inexactitud de esas aplicaciones, añade el orador Molina, yo espero que ahora tendrá siquiera una sonrisa para éste... para éste...

—Orador infatigable, concluye el diputado Maidana.

Continúa el doctor Molina y después de haber explicado la exactitud de sus citas, manifiesta que se puede anular una elección cuando del conjunto de circunstancias resulta una verdadera enfermedad del comicio; pero en modo alguno se puede despojar del voto del sufragante legítimo.

Toma la palabra el diputado Araya, y anuncia que va a desarmar y a destruir el discurso del doctor Bravo.

Este comenzó, dice, tratando de captarse la voluntad del público y de los miembros de la Cámara. Empezó recordando como acto fraudulento de la soberanía popular la revolución de Mayo, la única que no puede ser maculada porque fué contra la tiranía, fué por la igualdad ciudadana, civil y de todo orden.

Ahora, en cuanto a los "corralones" de que habló el doctor Bravo, debe tenerse presente la falta de medios de comunicación en este extenso y semidespoblado país; aparte de que también el diputado Bravo enviaba remesas de votantes en automóviles.

Sostiene que el doctor Molina aplicó bien sus citas; y, por lo demás, la ley, como toda obra humana, tiene sus lagunas, pero para eso hay principios generales y para eso establece la aplicación de leyes análogas cuando no las hay precisas y aún cabe el caso de regirse por los principios generales del derecho.

La comisión de poderes ha desechado la legislación comparada. Ella cree mejor formarse un criterio propio, convertirse en poder legislador, para ampliar los casos en que corresponde la anulación de votos.

El doctor Araya leyó disposiciones de la ley sobre las causas de anulación de comicios y dedujo que ninguna de ellas figura en el caso de Santa Fe.

Comparó la situación de los radicales en la Cámara con la del rey Carlos I, frente a Cronwell. Aquél había cometido el delito de ser rey y debía morir. "Nosotros, dijo, somos los reyes de la popularidad argentina: ustedes son nuestros jueces y nos llevarán al patíbulo".

—"También somos campeones de resistencia"—replicó el diputado Maidana, aludiendo a la extensión del discurso pronunciado por el doctor Araya.

Este lee, momentos después, un telegrama y de sus términos infiere que en Santa Fe el fraude lo cometieron los demócratas.

El diputado de Tomasso, refutó, a su vez, la tesis sostenida por el señor Molina y luego el señor Padilla dejó constancia de su voto a favor del despacho.

LA OPINION DE LOS DISIDENTES DE SANTA FE

Toma la palabra el diputado Montes, de la representación radical disidente santafecina, y dice que habrá extrañado la Cámara, durante estos días, la actitud de los diputados electos por la mayoría radical de Santa Fe.

Al cerrarse estos debates, dice, entendemos necesaria una breve explicación de nuestra actitud. En la provincia de Santa Fe la Unión Cívica Radical, por razones fundadas, inició una lucha interesante porque no se fundaba en intereses, egoísmos, ni pasiones subalternas, sino en principios, en cuestiones fundamentales. Ha sido una lucha áspera e ingrata, y sus resultados son bien conocidos: la elección del 6 de febrero y después de ella el triunfo de la Unión Cívica Radical en Santa Fe, sometido a diversas y repetidas tramitaciones. Es posible que algún día se realice en esta Cámara el análisis de esos actos, por la participación que en ellos tuvieron los señores que acaban de dejar el gobierno de Santa Fe y del partido Demócrata Progresista; ésta no es la hora de estudiarlos.

Esas elecciones del 6 de febrero y el conocido proceso anterior que hemos combatido enérgicamente son los primeros actos, las antesalas de la elección del 2 de abril. Los mismos funcionarios y los mismos procedimientos, algo atenuados como consecuencia de la derrota.

Nos hemos impuesto, los electos de la mayoría de Santa Fe, el propósito de no participar de estos debates por un sentimiento de delicadeza y de respeto a la Cámara. Hemos sido sorprendidos por acciones insólitas, durante la discusión de Santa Fe, y hubiéramos, posiblemente, contribuido a que esos actos se repitieran si hubiésemos tomado una participación activa en estos debates, que, para nosotros, tienen un solo y único interés: que se haga sobre la elección del 2 de abril, en Santa Fe, un concepto definitivo de moral política.

Con nuestra palabra no habríamos de aportar nuevos elementos de juicio, sino simplemente un comentario. Un comentario probablemente apasionado, dada la calidad de actores directos en esa lucha. Hemos preferido, por respeto a la Cámara, reservar en absoluto nuestro juicio sobre las elecciones del 6 de febrero, que no podemos desvincular de las del 2 de abril.

Queremos dejar aclarada así nuestra conducta, y ofrecer a la Cámara nuestras deliberaciones sinceras, para contribuir en los debates próximos y especialmente de carácter político a fortalecer la moral y a hacer de los actos eleccionarios prácticas nuevas y formas que sirvan para respetar el voto público.

ACEPTACION DEL DESPACHO E INCORPORACION DE LOS ELECTOS.

Como ningún otro diputado usa de la palabra, ha llegado el momento de votar en general el despacho de la mayoría de la comisión de poderes.

Practicada la votación, resulta afirmativa por unanimidad.

Al irse a votar en particular, propone el doctor Leopoldo Melo que se vote la primera parte del dictamen, es decir, la correspondiente a los diputados electos por la mayoría, pues en cuanto a sus diplomas no hubo disidencia en la comisión de poderes.

Así se hace, y el secretario proclama nuevamente afirmativa.

Corresponde entonces votar la segunda parte del despacho, referente a los diplomas de los doctores Martínez Zuviría y Carrasco.

Hace moción el diputado Bonastre en el sentido de que se vote primero el diploma del señor Martínez Zuviría.

Se procede en esa forma y queda aprobado.

Los votos de la diputación radical no fueron todos acordes, pues unos se pronunciaron por la negativa y otros en sentido contrario.

La última parte del dictamen concierne al diploma del doctor Carrasco. Se pone a votación.

Afirmativa de 56 votos sobre 100.

Cuando el presidente invita a los electos a prestar juramento e incorporarse a la Cámara, el diputado Melo (C. F.), abandona su banca, manifestando que no quiere presenciar el acto. Otros diputados radicales se invitan mutuamente a imitar al doctor Melo, mientras el otro diputado de este mismo apellido pide a la presidencia que el juramento a los electos por la minoría, se reciba después que a los radicales, pues él desea acompañar a éstos, pero no a los primeros.

Como el presidente no accede a lo solicitado, escudándose en las prácticas ordinarias, el juramento de los electos se presta en la forma acostumbrada.

El doctor Mosca, candidato de la minoría radical, de Santa Fe, abandona la banca que ocupó hasta ese instante.

Acto continuo y cuando eran las 9.15 de la noche, la Cámara pasó a cuarto intermedio hasta hoy a las 3 de la tarde, a moción del diputado Alvear.

MARINA DE GUERRA

Baja de un cirujano

El Poder Ejecutivo ha dado de baja del servicio de la armada al cirujano de primera clase, doctor Alfredo Bertelli. Esta resolución aparece fundada en las constancias de un expediente formado con motivo de un parte de enfermo presentado por el cirujano en cuestión a raíz de una orden de embarque. Existe también el informe previo de una comisión de médicos y lo dictaminado por el auditor general de guerra y marina en virtud de todo lo cual se resolvió darlo de baja de conformidad con el artículo 10 y última parte del artículo 6 del título 3.º de la ley orgánica para la armada.

De los antecedentes que poseemos resulta que con fecha 13 de septiembre del año pasado, el doctor Bertelli, quien pertenecía a la plana mayor del cañonero "Rosario", dió parte de enfermo desde su domicilio. La sección de reconocimientos médicos, que tuvo a su cargo el informe, manifestó que el referido cirujano padecía de una dolencia de forma subaguda y que en vista de la mediana intensidad de la afección, ella no era un obstáculo para que el paciente continuara prestando servicios.

Posteriormente, o sea en abril 24, el doctor Bertelli se dirigió a sus superiores solicitando 45 días de licencia, en circunstancias que se había ordenado su pase al crucero "Patria". Fundaba el pedido que hacía en circunstancias tan especiales para la disciplina militar, en que se hallaba peor de su enfermedad, debido a haber tenido que permanecer largo tiempo a bordo. Solicitaba la licencia a fin de evitar que su enfermedad tomara el carácter de crónica.

El Ministerio de Marina teniendo en cuenta que el recurrente había solicitado la licencia sin la intervención correspondiente del comando respectivo; que era la segunda vez que esto ocurría en el período de siete meses; y finalmente, que el servicio sufría con ello sensibles perjuicios, recabó informes de la división sanidad. Esta repartición, previo examen del causante, declaró la existencia de una enfermedad "de evolución lenta y de marcha crónica" que requería un régimen alimenticio especial que no era posible seguir a bordo. Y por lo tanto opinaba que el doctor Bertelli era inútil para continuar en el servicio activo, haciendo notar, además, que como el recurrente sólo tenía tres años de antigüedad y que la sección de reconocimientos médicos comprobaba el estado crónico de la enfermedad, ésta se había iniciado con anterioridad a su ingreso al servicio.

Con estos antecedentes, el Poder Ejecutivo, resolvió dar de baja al mencionado doctor Bertelli.

Ahora bien, los artículos invocados por el departamento de Marina para adoptar esa resolución, se refieren: el artículo 10, al retiro administrativo, el cual puede aplicarse en los casos de inutilidad para el servicio; pero la última parte del artículo 6 no es aplicable al caso, porque él se refiere al retiro voluntario.

Como este es asunto que afecta los intereses de un facultativo que no cree merecer esa resolución, tendrá que resolverlo la justicia; pero, como también afecta los intereses de la disciplina en la armada, deberá ser estudiado acumulándose a él todos los antecedentes ilustrativos.

INSTITUCION ARGENTINA DE CIEGOS

Renuncia de su presidente

El señor José Pérez Mendoza, presidente de la Institución Argentina de Ciegos, ha dirigido una nota al vicepresidente de la misma, doctor Pedro Lagleyze, en la que por su intermedio comunica a la comisión directiva su renuncia, con carácter de indeclinable, del cargo que desempeñaba, y también de miembro de la misma comisión.

Es de todos nosotros conocida, dice la renuncia, la labor paciente y continua realizada en los casi tres años trascurridos desde la sanción de la ley de creación de la Institución Argentina de Ciegos, para ir allanando dificultades de todo género, que han dificultado la rápida acción de la comisión directiva; pero los inconvenientes, explicables algunos, como el financiero, pues no se ha recibido del Poder Ejecutivo ni un centavo para los fines de la institución, y otros de desconocimiento de lo que se trata, como ser, principalmente, el asunto terreno donde debían erigirse los edificios necesarios, me han persuadido de que no contamos con el apoyo del Poder Ejecutivo, el que considero indispensable para llevar a efecto la obra de mejoramiento de la condición de los ciegos que se nos hubo confiado.

El señor vicepresidente de la Nación entiende que la comisión debe ser mera ejecutora de su voluntad, sea cual ella fuere, sin que tenga necesidad o conveniencia en consultarla para nada, lo que viene a dar a los miembros que la componen el carácter de empleados automáticos o seres complacientes que ni piensan ni opinan, papel que por mi parte no estoy dispuesto a desempeñar.

Renuncio el cargo para que otro lo ocupe, dice el señor Pérez Mendoza, ya que a mí no me es posible aceptar ante la opinión pública consciente y la historia de la institución, una responsabilidad sobre la manera incompleta en que se trata de efectuarla, después de haber sido estudiadas y aprobadas por la comisión directiva las bases de la más amplia y perfecta institución en sus diversas secciones, lo que vendría a colocarla en ventajosa comparación con cualquiera de las existentes actualmente en el mundo.

COMISION MUNICIPAL

Sesiones pública y secreta

ORDENANZA SOBRE RECOLECCION DE RESIDUOS

LOS ASUNTOS TRATADOS

Con asistencia de trece de sus miembros y presidida por el doctor Marín, ayer celebró sesión la comisión municipal.

Entre los asuntos entrados, numerosos pedidos de particulares sobre pronto despacho de gestiones pendientes, figura un mensaje de la Intendencia en el cual solicita que sea creado nuevamente el cargo de médico encargado del laboratorio bacteriológico del hospital Ramos Mejía.

—

Fué destinado a la comisión de higiene un proyecto enviado por la Intendencia, con fecha 19 del corriente mes, que reglamenta la recolección de residuos domiciliarios y concebido en los siguientes términos:

Queda absolutamente prohibido arrojar a las calles y terrenos baldíos, como asimismo a los cauces de arroyos y sus riberas, ninguna clase de basuras o desperdicios.

Las basuras domésticas serán depositadas, en todas las casas y establecimientos del municipio, en recipientes adecuados al efecto.

Estos recipientes no podrán ser colocados, ni aún transitoriamente, en los umbrales de las puertas, en las aceras, pasajes o calzadas, calles o caminos públicos.

Los conductores de los carros de limpieza en servicio, están obligados a llamar a las puertas de calle de cada casa y los moradores o encargados de éstas a acudir, haciendo entrega de las basuras en la forma dispuesta.

La administración general de limpieza cuidará que sus empleados cumplan estrictamente con lo dispuesto, atendiendo en forma las quejas que al respecto formule el vecindario.

Los infractores incurrirán en una multa de 10 pesos.

Aduce en su mensaje el departamento ejecutivo, que la práctica ha puesto en evidencia la necesidad de adoptar disposiciones prohibitivas de arrojar residuos a los terrenos baldíos, cauces de arroyos y la vía pública.

—

La presidencia da cuenta del homenaje tributado al extinto prosecretario del Concejo, señor Avelino Sánchez Viamonte.

El Ministerio del Interior envía una nota por la cual invita al presidente y por su intermedio a los demás miembros de la corporación, para concurrir al tedéum que se celebrará en la iglesia Metropolitana, mañana a la una de la tarde, en conmemoración del 106.º aniversario de la emancipación de la República.

—

Iniciada la consideración de la orden del día, se aprueba un despacho de la comisión de presupuesto, que ordena que sea agregado al artículo 140 de la ordenanza general de impuestos del presente año, un inciso que diga: "Por los carteles colocados en tableros de propiedad particular, para anunciar productos de una misma marca, se pagará al año, 8 pesos; por semestre o fracción, 4 pesos.

Por la misma resolución se modifican los incisos a y b, del mismo artículo, quedando establecido que los avisos de propaganda colocados o pintados en la vía pública o legibles desde ella, estarán sujetos al siguiente impuesto por metro cuadrado o fracción: por año 5 pesos, por semestre o fracción 3 pesos.

Sin observación se aprueba el proyecto de resolución, propuesto por la comisión de hacienda, reforzando la partida segunda, inciso 32, "Ejercicios vencidos", con la suma de pesos 23.862.53, que será tomada del inciso 35, Ordenanzas Especiales.

Por el artículo siguiente se manda imputar a la partida reforzada, la misma suma mencionada, que es adeudada a los señores Luis M. Mazza y Compañía, por provisión de forrajes a la administración general de limpieza.

—

En general y particular, se aprueba el despacho de la misma comisión que amplía el capítulo de eventuales del cálculo de recursos en vigor, con la cantidad de 1.423.20 pesos proveniente del producto de la venta de residuos y cajones vacíos de los hospitales municipales, y refuérzase con igual suma la partida de presupuesto en vigor, que se refiere a los gastos generales de la administración sanitaria.

—

Sin discusión se sancionan los proyectos aprobatorios de convenios celebrados por el departamento ejecutivo con los señores Luis Parma y Gabino Vidal, sobre cesión de fracciones de terrenos afectadas por la formación de ochavas reglamentarias en las esquinas de las calles Loria y Chiclana, y Bella Vista y Neuquén, respectivamente.

Igualmente se aprueba el convenio de la Intendencia con don Enrique Liberti, por el cual dicho señor desiste del contrato celebrado el 9 de septiembre de 1912, que le comprometía a vender a la Municipalidad una fracción de terreno destinada al ensanche de la calle San Juan.

—

En seguida la comisión municipal pasó a sesión secreta en la cual prestó al Intendente el acuerdo solicitado para designar a los señores Julio R. Castiñeiras y Benito J. Carrasco, miembros directores de la Caja Administradora de Jubilaciones y Pensiones.

LAS OPERACIONES EN EL FRENTE AUSTRO-ITALIANO

La ofensiva austriaca

(22 de mayo)

Se venía anunciando desde mucho tiempo atrás, tanto por la prensa italiana como por la francesa, que los austriacos estaban concentrando numerosas tropas en la región del Tirol meridional, lo mismo que una potente y flamante artillería. Esta vez los rumores no eran infundados, pues parece que 300.000 austriacos se han lanzado al asalto de las posiciones italianas en la región al Sur de Trento, entre los valles Giudicaria y Sugana. La ofensiva ha sido precedida de un tanteo de todo el frente, desde el Isonzo hasta la frontera suiza; pero el ataque verdadero ha sido llevado en un frente restringido de 30 kilómetros, entre el valle del Adigio y el Val Sugana, y dentro de este mismo sector ha tenido mayor violencia aún entre el Adigio y el Astico.

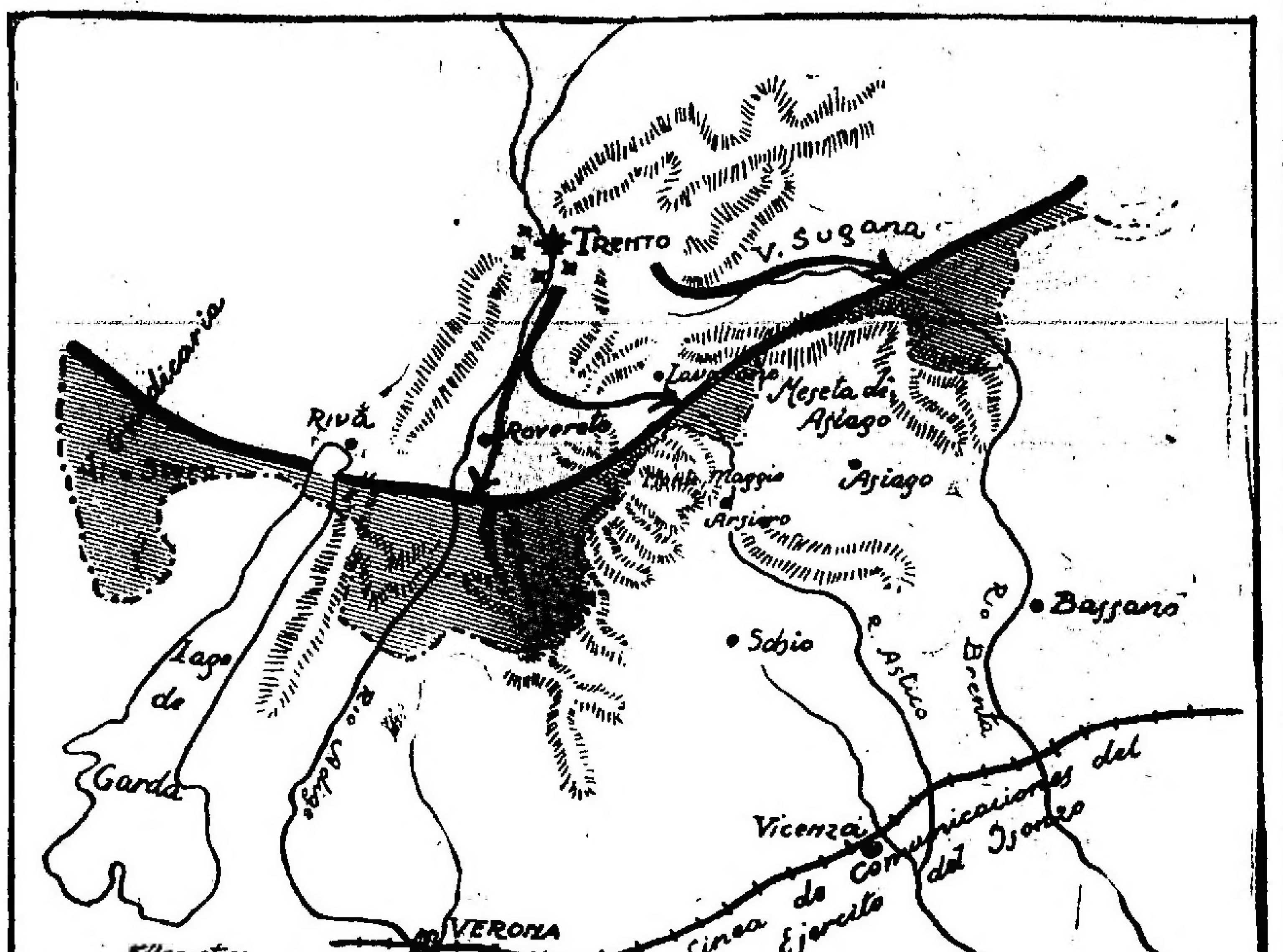

LA PARTE RAYADA INDICA EL TERRENO GANADO POR LOS ITALIANOS EN EL TIROL MERIDIONAL DESDE EL COMIENZO DE LA GUERRA; LAS FLECHAS, LA DIRECCION DE LA OFENSIVA AUSTRIACA

Esta región montañosa por excelencia, no permite avanzar más que por los valles de las montañas, de modo que ni el defensor ni el atacante pueden desplegar todos los efectivos que tienen, lo que hace la lucha por la menor conquista de terreno sumamente violenta y larga.

Dada la forma que tiene el frente italiano, la región de ataque elegida por los austriacos es la más eficaz, porque amenaza directamente las comunicaciones de los ejércitos italianos que operan en el Isonzo y en la Carnia, que no podrían avanzar en dirección general Viena o Trieste sin estar perfectamente asegurados por ese lado. Los italianos han de haber tomado todas sus precauciones para estar a cubierto de toda amenaza seria, y no hay duda alguna de que presentarán posiciones sucesivas formidablemente preparadas para la defensa.

El objetivo "local" de la ofensiva austriaca parece ser Vicenza, ciudad a que concurren los dos valles que siguen las columnas de ataque, y el gran propósito es caer sobre las comunicaciones del ejército del Isonzo, para "encerrarlo" en caso de tener éxito; para "detenerlo" en su marcha hacia Trieste, o para "atraerlo" hacia Trento, con objeto de impedir, perturbar o quebrar la gran ofensiva que los italianos proyectaban para este verano.

El mayor avance austriaco ha sido señalado entre el Adigio y el Val Terragnolo, donde los italianos evacuaron la posición de Zugna Torta, sometida a un fuego violentísimo de artillería y asaltada después cinco veces por la infantería austriaca.

Se señalan otros avances en la zona contigua a la anterior, entre el Val Terragnolo y el Astico, en la región de Monte Maggio, hasta el Soglio d'Aspio, posiciones que también se han visto forzados los italianos a evacuar, por considerarlas insostenibles.

En el valle de Cluan se apoderaron también de Costabella. En el Val Sugana, que es por donde avanza la extrema ala izquierda de los austriacos, han encontrado una seria resistencia, que parece aumenta por momentos.

En la zona de Montfalcone, aunque la iniciativa de las operaciones corresponde a los austriacos, los italianos contraatacaron con mucho brío, y recuperaron algunas trincheras que habían perdido.

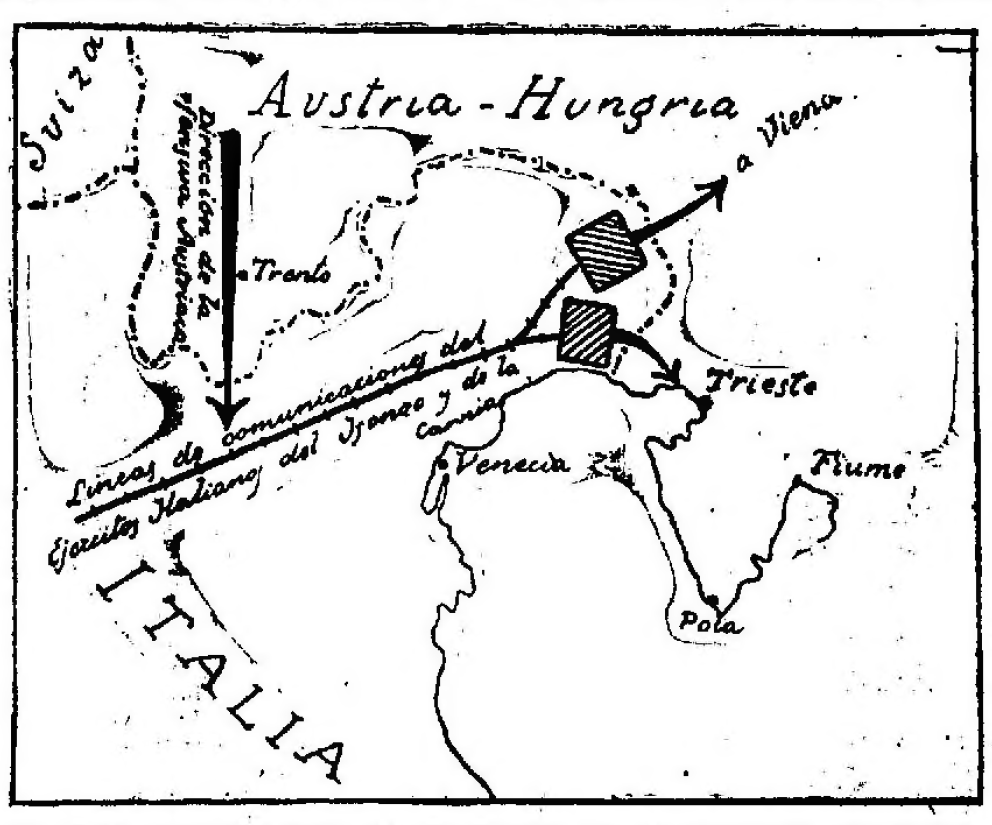

LA GRAN FLECHA INDICA LA DIRECCION DE LA OFENSIVA AUSTRIACA

En todos estos avances realizados por los austriacos han capturado seguramente algunos cañones, ametralladoras, y prisioneros, que ellos hacen elevar al número de 31, 35 y 7.300 respectivamente.

Respecto a las probabilidades de éxito o consecuencias de la actual ofensiva austriaca, ni se debe ni puede vislumbrarse nada todavía. Ello depende de los efectivos que hayan destinado los austriacos y de los medios con que cuentan los italianos para oponerse, y aunque los primeros han comenzado "bien", no es difícil que, como muchas otras operaciones contra frentes formidablemente preparados para la defensa, queden en nada o terminen "mal".

Pero si los austriacos consiguieran descender de las montañas y alcanzar cualquier punto del ferrocarril Verona-Vicenza, que es una de las dos líneas de comunicaciones del ejército del Isonzo, la situación podría tornarse grave.

Si no lo consiguieran, y en cambio obligaran a los italianos a concentrar todas sus reservas en ese sector, para oponerse a la avalancha, pasaría lo mismo que en el frente occidental: obligados los franceses a mandar la masa de sus tropas a Verdún, difícilmente podrán tomar la ofensiva que pensaban en el Artois o en la Champagne. Obligados los italianos a concentrarse en el Trentino, sería casi ilusorio pensar en la ofensiva del Isonzo.

ATAHUALPA.

FIESTAS MAYAS

PREPARATIVOS EN ESTA CAPITAL

RESOLUCIONES SOBRE LA FORMACION MILITAR

BANQUETE EN LA CASA DE GOBIERNO

ACCION DE LAS SOCIEDADES PATRIOTICAS

FIESTAS ESCOLARES

FORMACION Y DESFILE MILITAR

El comandante de la primera región militar, general Ramón Jones, designado para mandar en jefe las fuerzas del ejército y la armada que formarán mañana, reunió ayer a los comandantes de brigada, para tomar las últimas disposiciones relacionadas con ese acto y uniformar la formación y desfile.

Desde ayer se encuentran alojadas en el local de la Exposición Rural, en Palermo, y en el local del escuadrón de seguridad, los cuerpos de artillería y caballería acantonados en Campo de Mayo y Liniers, y que tomarán parte en el desfile. Los regimientos de infantería e ingenieros de esos acantonamientos, llegarán mañana por tren, y regresarán en la misma forma, después de la formación. Los cuerpos montados volverán a sus cuarteles por sus propios elementos de movilidad.

Las escuelas de la armada que forman la brigada de marina y que participarán en el desfile conjuntamente con el ejército, fueron revistadas ayer por el jefe designado, capitán de navío Angel Elías.

El acto se realizó en las proximidades de Palermo. El Ministerio de Marina ha ordenado a los directores de estas escuelas, que una vez terminada la formación se dé franco al personal hasta el domingo 28 del corriente, después de mediodía, en que deberán encontrarse en sus respectivos establecimientos.

EN EL ATENEO NACIONAL

Con una concurrencia numerosa se realizó anoche en el Ateneo Nacional una fiesta organizada por las asociaciones Patricias Argentinas y la Liga Social Argentina.

El programa, cuyas partes principales fueron muy aplaudidas, estaba constituído por números de canto, esgrima y declamación, y conferencias a cargo del doctor Manuel María Oliver y coronel Escola.

La banda de policía hizo oir varios números de su repertorio, que fueron escuchados por parte de la concurrencia que, por no tener cabida dentro del local del Ateneo, permaneció en la calzada y acera frente al mismo.

EL BANQUETE OFICIAL

Esta noche, a las 8.30, se servirá en el comedor principal de la casa de gobierno el banquete que es de práctica que todos los 24 de mayo, en ocasión del aniversario patrio, ofrece el Presidente de la República a los altos funcionarios de la administración nacional.

ASOCIACION PATRIOTICA NACIONAL — LA MANIFESTACION DE ESTA TARDE.

La Asociación Patriótica Nacional dejó ayer terminados los trabajos preparatorios de la manifestación cívica que realizará esta tarde en conmemoración del 106 aniversario de la revolución de Mayo.

La columna se formará a las 2 de la tarde, en la plaza del Congreso, para desfilar por Rivadavia, avenida de Mayo y Florida hasta la plaza San Martín, donde harán uso de la palabra el presidente de la institución, A. M. Salabert Varela, Manuel Ugarte, Mariano de Vedia y Mitre y Santiago E. Noceti.

Frente a la estatua de Mariano Moreno, se formará la columna que será encabezada por los miembros de la Asociación Patriótica Nacional y las delegaciones del Centro Guerreros del Paraguay, Centro Naval, Círculo Militar, Tiro Federal Argentino, de la Asociación Patriótica de Mayo y de la Unión Patriótica Argentina; delegaciones de la Escuela Naval, Colegio Militar y exploradores franceses, italianos y argentinos y a continuación las instituciones adheridas en el siguiente orden:

Colegio Lacordaire, Colegio Rollin, Colegio San José, Colegio Nacional de Buenos Aires, Escuela Normal de Profesores, Instituto General Mitre, Institución Internacional de enseñanza técnica, Colegio La Salle, Academia Mercantil Fagano, Instituto Superior de Comercio, Colegio Nacional Bartolomé Mitre, Academia David, Colegio Nacional, Bernardino Rivadavia, Asociación Argentina de S. M. Mariano Moreno, Colegio de Educación secundaria, Club Ruben Darío y Colegio Británico.

Ha sido nombrado comisario general de la columna Santiago E. Noceti, y comisario de órdenes Alfredo J. Concepción, los que serán secundados por veinte comisarios auxiliares.

—

La Asociación Patriótica Nacional ha invitado al pueblo a concurrir mañana 25, a la plaza de Mayo, a las 10 a. m., para cantar el Himno Nacional, y a continuación se organizará una columna que se dirigirá hasta los mausoleos de San Martín y Belgrano, donde se depositarán coronas de flores.

A las 9 de la noche, la misma institución realizará una conferencia patriótica en la esquina de Rioja y Estados Unidos, donde hablarán los señores José Torrado y Cuestas, Godofredo Llanos y Santiago E. Noceti.

LA PROCESION DE ANTORCHAS

Esta noche se realizará la procesión cívica de antorchas organizada por las asociaciones Patriótica Nacional, de Estudiantes Secundarios y Pro Patria, de acuerdo con el itinerario que dimos a conocer oportunamente.

Los oradores designados para hacer uso de la palabra en la plaza San Martín son los señores Manuel María Olliver, Francisco A. Turano, Gustavo Caraballo y los estudiantes Edelmiro G. Solari, Florencio Garrigós y José de Vicenso.

EN LAS ESCUELAS

En la escuela 8 del distrito séptimo se realizó ayer un acto en conmemoración del aniversario patrio.

Fueron especialmente aplaudidos los niños R. Ressig, J. San Blas, J. C. Williams, H. Ressig y J. Martínez, en sus números de declamación.

El barítono A. Molina cantó varias romanzas acompañadas por la señorita Zaida Izquierdo Brown.

—En las escuelas del distrito 20, se han realizado ayer interesantes fiestas en cuyo desarrollo tomaron parte principal los alumnos de las escuelas del distrito.

La sociedad de Protección a la Niñez, de la escuela 11 del distrito 18, realizará hoy a las 3 p. m., una distribución de ropa a los escolares pobres.

—En la escuela número 6 del distrito noveno, que dirige la señora Mercedes R. de Facio, se realizó ayer una sencilla fiesta en conmemoración del aniversario patrio.

La profesora, señorita María Iluminada Rodríguez, dió una conferencia sobre tópicos de historia natural, ante todos los alumnos y gran número de familias, y se clausuró el acto con la distribución de ropas a los educandos pobres, efectuada por la sociedad Cultura, del mismo establecimiento.

—En conmemoración del aniversario patrio, la asociación pro infancia, Juana Manuela Gorriti distribuirá ropa y calzado a los niños pobres que concurren a la escuela Triunvirato 4857, hoy a las 9 a. m.

—La sociedad popular de educación realizará hoy a las 3 de la tarde una reunión en la escuela Hernandarias 551, con el fin de proceder a la distribución de ropas de abrigo para las alumnas pobres, y efectuar después una manifestación conmemorativa del aniversario patrio.

—En la escuela 12 del distrito 9, que dirige la señorita María Mercedes de la Vega, se realizó ayer un acto en conmemoración del aniversario patrio. Hubo números de canto y alocuciones patrióticas a cargo de las señoritas Etelvina Rufino y María Elena Spadoso y del niño Rafael Zillo.

—En la escuela normal del profesorado en lenguas vivas se realizó ayer una fiesta en homenaje al aniversario patrio, presidida por la directora de la escuela, señorita Recalt y la regente, señora Beatriz de Fontini. Se desarrolló un programa interesante con números de declamación y canto, sobresaliendo en los números de conjunto los niños de primero y segundo grado. Tuvieron a su cargo declamaciones la niña Elsa Saporiti y los niños Tristán Avellaneda y Aurelio Palacios, quienes como los anteriores, fueron aplaudidos.

—Hoy de 8 a 12 de la mañana se realizará una fiesta en la escuela normal número 6. Cada curso normal y grado de la escuela de aplicación, tendrá a su cargo algún número del programa. La escuela ha sido especialmente arreglada por las alumnas. Entre los números de la fiesta figura la Semana de Mayo, dramatizada.

En esta reunión serán distribuídos los boletines volantes que usa esta escuela como medio de difusión cultural. El boletín del curso normal trata sobre "Lecciones morales que se recogen en una huerta" y el de la escuela de aplicación sobre "El compañero del camino". Este último, sobre todo, es interesante.

ASOCIACION NACIONAL DE DAMAS PATRICIAS

En el colegio Mariano Moreno se realizará hoy a las 2 de la tarde la fiesta organizada por la Asociación Nacional de Damas Patricias, para premiar a los alumnos de las diversas escuelas de la capital que han obtenido clasificación sobresaliente en el estudio de historia argentina.

En el programa figuran una conferencia sobre la solemnidad patria, a cargo de la presidenta de la institución, señorita Rosa Rodríguez Olliden, y números interesantes de canto, música y recitado.

EN LAS SOCIEDADES

Centro Berciano, función y baile, hoy a las 9 p. m., en el Centro de Almaceneros; La Rusticana Primitiva, baile diurno mañana en la Unione e Benevolenza; Los Trovadores, baile diurno mañana en el Centro de Almaceneros; Defensores de Galicia, baile diurno mañana en el Orfeón Español.

EN LA ESCUELA SUPERIOR DE COMERCIO

En la escuela superior de comercio se efectuó anoche la conmemoración del aniversario patrio, con una conferencia patriótica, a cargo del profesor doctor Arturo de la Rosa Ponte.

El disertante, que ha sido recientemente jubilado, se despidió al mismo tiempo de los alumnos de la casa, los que le tributaron una cariñosa demostración al terminar la conferencia.

COLIGACION PATRIOTICA ARGENTINA

En la manifestación patriótica que realizará esta noche, a las 8.30, en la plaza de Belgrano, la Coligación Patriótica Argentina, harán uso de la palabra los señores T. O. Ratto Valerga, Saúl M. Arcadi Garín, L. Pader, Alejandro S. Portos y otras personas.

La manifestación se organizará en las calles Cabildo y Monroe, de donde seguirá por la primera de esas arterias hasta la plaza de Belgrano; será encabezada por un cuerpo de "boy scouts" y una comisión de niñas señoras y caballeros, los que harán guardia de honor a la bandera.

VELADA PATRIOTICA

Esta noche se realizará en el local Santiago del Estero 1243 la fiesta que la comisión directiva de la asociación argentina de protección mutua Mariano Moreno, ofrece a las familias de los socios, en conmemoración del aniversario de la revolución de mayo.

La velada, para la cual se ha preparado un interesante programa artístico, promete alcanzar brillante éxito, pues son numerosas las familias que han prometido concurrir.

El discurso de circunstancia estará a cargo del doctor Laurentino Olascoaga.

FERIADO UNIVERSITARIO

Con motivo del aniversario de mañana, no habrá clases desde hoy inclusive, hasta el próximo lunes, en todas las Facultades dependientes de la Universidad.

CENTRO PATRIOTICO RADICAL

Organizado por el Centro Patriótico Radical se realizó anoche en las calles San Juan y Saavedra una conferencia patriótica, en la que hicieron uso de la palabra los doctores Benjamín Bonifacio, Perfecto Araya, José León Roreyro, Julio del C. Moreno, Pascual Passarella y Guillermo Sullivan.

BOY SCOUTS ARGENTINOS

Los scouts de la compañía Buenos Aires, desfilarán a continuación de las tropas del ejército, a cuyo efecto han recibido orden de encontrarse el 25 de mayo a las 11.30 a. m., en la secretaría, Belgrano 2189.

CLUB DEPORTIVO POLICIA DE LA CAPITAL

En el local social del Club Deportivo Policía de la Capital, Moreno 2037, se servirá mañana, a las 5 p. m., un te, que ofrecerá la comisión directiva a un grupo de familias, en ocasión de festejar el aniversario patrio.

EN LAS SOCIEDADES

Entre los centros recreativos que tienen anunciado fiestas para conmemorar el aniversario patrio, se encuentran los siguientes:

Los Chiripitifláuticos, función y baile de gala, hoy, a las 9 p. m., en el salón Giuseppe Garibaldi; Sol de Mayo, baile familiar el jueves próximo, a las 3 de la tarde, en el salón Concordia; Círculo Buenos Aires, baile de gala el 25, a las 8.30 p. m., en el salón de la calle Cangallo 1750; Brisas del Plata, baile diurno el 25, en el salón Patria e Lavoro; Lirios del Plata, baile nocturno esta noche y diurno el 25, en el local Boulogne sur Mer 730; Bohemia, baile diurno hoy, y nocturno mañana, en la Colonia Italiana; Centro Gallego de Avellaneda, función y baile en el local de la avenida General Mitre 780; Unione Italiana al Plata, concierto, representación y baile mañana en el salón social Alsina 2882; Glorias a Jorge Newbery, baile familiar, hoy, a las 10 p. m., en el salón de la Sociedad Italiana de Belgrano; Sociedad Pro Escuela de Ferreira, función y baile esta noche en el Orfeón Español, Artesanos de Morón, baile de gala en esa localidad.

Artísticas

(Página 122)

Del maestro BERUTTI

"LOS HEROES"

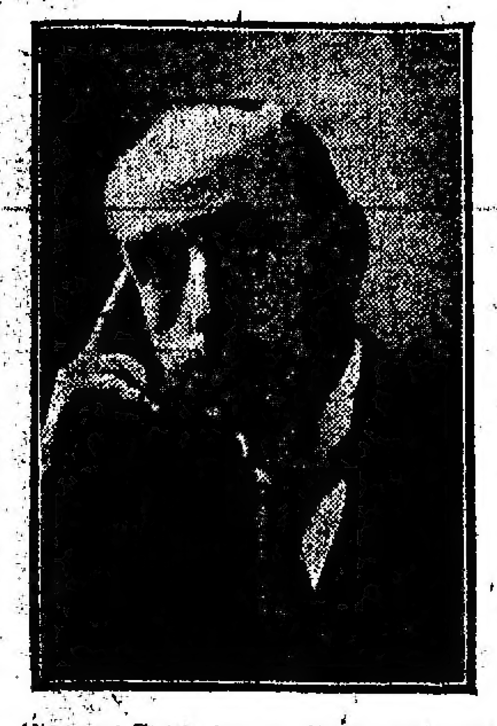

El maestro Arturo Berutti, autor de la ópera argentina "Los héroes", nació en San Juan, en 1862, realizando sus primeros estudios bajo la dirección de su padre, prócer de la independencia.

En su provincia natal y en Mendoza empezó a darse a conocer como compositor por algunos trabajos musicales. En 1880 se trasladó a Buenos Aires con objeto de estudiar derecho, pero persistiendo en su vocación artística, logró ser pensionado por el gobierno para continuar sus estudios musicales en Europa, ingresando, en 1884, en el conservatorio de Leipzig, donde recibió lecciones de Reinecke y Jadassohn. Allí fué premiado en 1889 con mención honorífica.

Desde Leipzig, el maestro Berutti pasó a París y más tarde a Milán, donde residió algún tiempo.

En su carrera artística se ha dedicado con empeño a la composición teatral y su labor ha sido fecunda, pues cuenta las siguientes óperas:

"Vendetta" (1892), tres actos, estrenada en el teatro de Vercelli, y más tarde en el Carcano de Milán.

"Evangelina" (1893), tres actos, estrenada en Milán y que se dió también en el San Martín de Buenos Aires.

"Taras Bulba" (1895), cuatro actos, estrenada en el Real de Turín y representada en la Opera de Buenos Aires, en Montevideo y en México.

"Pampa" (1897), tres actos, hecho cuando Berutti se estableció en Buenos Aires. El libreto tiene por tema "Juan Moreira" y se estrenó en la Opera.

"Jupanki" (1899), tres actos, sobre un libreto de Enrique Rodríguez Larreta, autor de "La gloria de don Ramiro".

"Khrysé" (1902), cuatro actos, estrenada en el Politeama de Buenos Aires.

"Horrida Nox" (1905), dos actos, obra semiseria de género clásico italiano, inspirada en un incidente de la época de Rosas.

"Los héroes" (1909), cuatro actos y cinco cuadros.

"Facundo" (1912), obra inspirada en el libro inmortal de Sarmiento.

Tiene además una serie de obras menores.

El argumento de "Los héroes" es el siguiente:

"El argumento de la ópera "Los héroes" está sacado de la famosa novela "La loca de la guardia", de don Vicente Fidel López. Fuéle sugerido, hace mucho tiempo, por el ilustre general Mitre al mismo maestro Berutti, cuando éste buscaba argumento para una ópera argentina de trascendencia histórica.

"La primitiva comisión del centenario aceptó el proyecto del maestro y éste compuso la obra que en la próxima temporada del teatro de la Opera tendremos oportunidad de apreciar.

"El primer cuadro (prólogo) es la vieja plaza de Mendoza, con vista al fondo de la famosa alameda plantada por San Martín y los picos elevados de la cordillera, el Tupungato y el Aconcagua. En este acto se limita a la presentación del heroico ejército libertador en el momento patriótico y solemne de la bendición de la bandera.

"El segundo es de ambiente y de color local. Es la casa de San Bruno, el terrible jefe político de Santiago de Chile, donde se inicia su drama íntimo y político a la vez, que lo conduce, después, al patíbulo por sentencia inapelable, del alto tribunal del nuevo gobierno.

"El tercero se desarrolla en Santiago; es la entrada del ejército libertador después del triunfo de Chacabuco y el comienzo también, del episodio pasional de uno de los más brillantes jefes argentinos con la bellísima Lucita hermana de un distinguido jefe de dragones españoles.

"Al cuarto cuadro estamos en la casa de Lucita donde se desarrolla ampliamente el episodio pasional con gran fuerza dramática e interés. Y el quinto es el campo de Malpo después de la lucha donde termina todo el enredo heroico, político y pasional, con el desfile del ejército por las altas cumbres heladas en dirección al Norte en su misión protectora y libertadora."

En este libreto de ópera entran a la vez tres sentimientos fundamentales: el heroico, de corte patriótico y solemne; el político, de índole y temperamento trágico, y el pasional, de expresión dramática o idílica con desbordamientos amorosos y luchas de corazones animados del más acendrado amor. Estos tres sentimientos vigorosos y pronunciados se ligan entre sí de tal modo en su paralelo desarrollo que forman en la obra un conjunto armonioso y homogéneo.

La música sigue paso a paso el argumento en idéntica forma, caracterizando la acción y los personajes de perfecto acuerdo y con el marcado y bien definido propósito del autor de conservar en el más alto grado posible el espíritu argentino, con el color y la técnica musical de su arte, especialmente en las escenas donde predomina el pueblo con sus costumbres y su alma.

No queremos dar mayores detalles del libreto, ni referir minuciosamente su argumento porque esta obra será puesta próximamente en el teatro de la Opera y entonces nuestro público podrá juzgar esta obra nacional que se nos presenta con la característica importante de ser genuinamente argentina desde todos los puntos de vista.
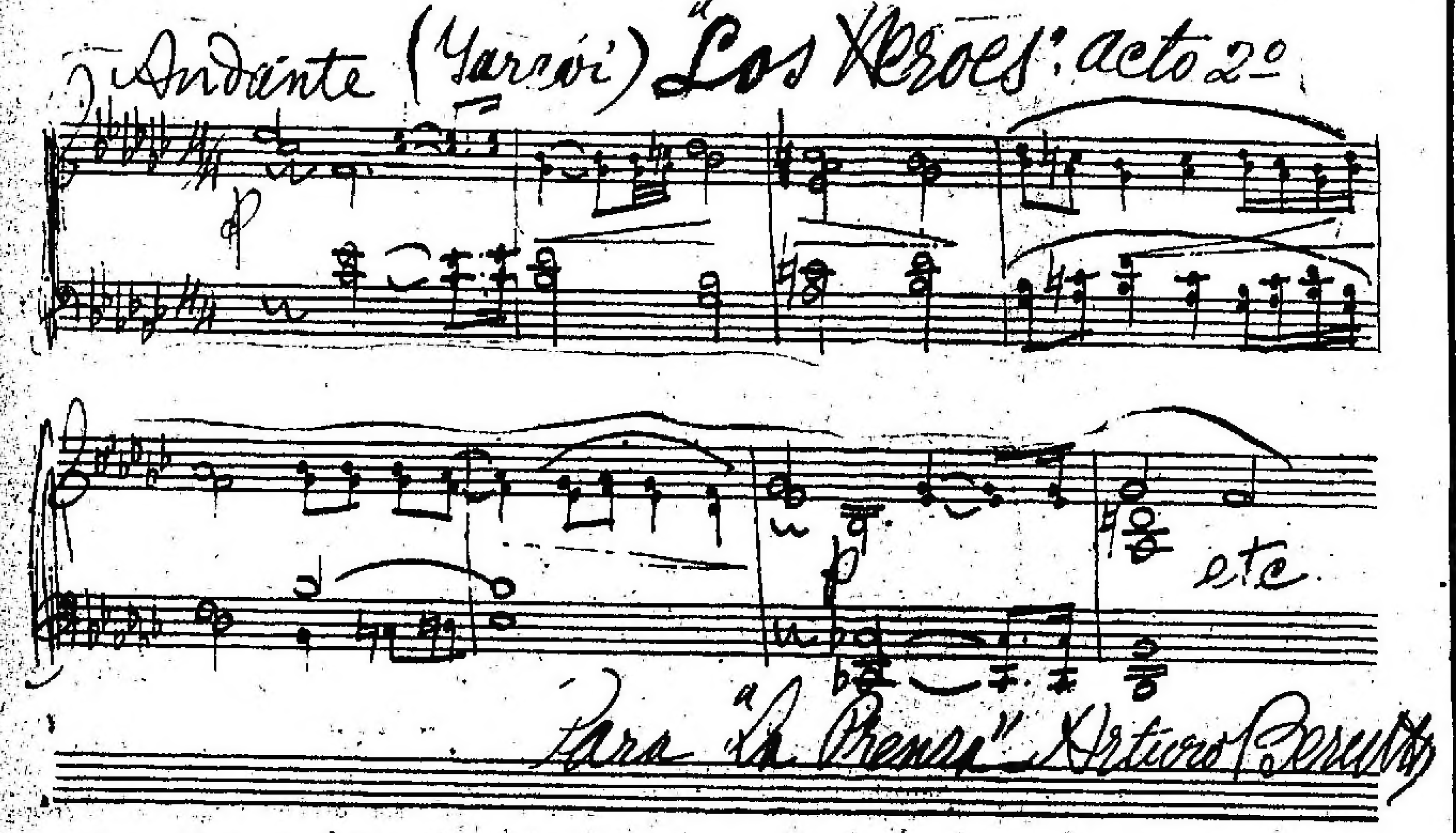
CYRUS E. DALLIN

Un gran escultor norteamericano

Cyrus E. Dallin ha hecho por los indios de Norte América lo mismo que el célebre escultor inglés H. Ward hizo por los negros africanos. Es el artista de esa raza aborigen que se extingue; su genio ha profundizado el alma de los "pieles rojas", corporizándola en hermosas obras de bronce y mármol.

Nacido en 1861 bajo la sombra de las montañas nevosas de Utah, los primeros recuerdos del artista están ligados a la vida de algunas tribus mansas que merodeaban en torno de Springville, su pueblo natal. Sus padres habían llegado de Inglaterra en 1851 para buscar fortuna en las lejanas praderas del Oeste. Por aquellos días la vida en esas regiones inexploradas era de perpetua lucha y de incesantes angustias; pero el padre del futuro artista poseía un enérgico carácter de "pionner" y logró vencer las mayores dificultades. Los ocho hijos varones que tuvo el matrimonio se repartían el trabajo doméstico de la pequeña choza, y Cyrus, que era el mayor, tenía a su cargo las faenas más pesadas: cuidaba del ganado y corría con la provisión de leña.

Cuando sólo tenía 14 años de edad él y un camarada suyo se contrataron por cincuenta centavos diarios para manejar un carro que hacía el trayecto entre Springville y Alt-City. La distancia de 40 millas que mediaba entre ambos puntos resultaba entonces harto larga para cubrirla en una sola jornada por aquellos primitivos caminos montañosos. De regreso a su aldea, pues, el futuro escultor, pernoctaba día por medio, en medio de una selva habitada por indios. Afortunadamente los "pieles rojas" de esa región eran de carácter bondadoso y enseñaban al niño todo género de ejercicios campestres.

No obstante la pobreza del medio y la imposibilidad de adquirir allí una instrucción técnica, Cyrus resolvió hacerse escultor, atraído por un secreto instinto.

A fin de ganar más dinero para poder costearse un maestro, el joven obtuvo un empleo en las minas de plata de Alt-City. El azar quiso que encontrase allí un yacimiento de arcilla blanda; la ocasión era propicia, e improvisando algunas herramientas comenzó a modelar dos cabezas de tamaño natural. Este primer ensayo causó no poca sorpresa entre los trabajadores de la mina, que esparcieron por los alrededores la historia del prodigioso muchacho y de sus obras de arte.

A fin de estimular esta espontánea vocación, el capataz de la mina remitió a Salt-Lake City las dos cabezas modeladas por Cyrus Dallin para que fueran exhibidas en la feria. Dos ricos comerciantes de la ciudad se interesaron por el talento del muchacho y recolectaron por suscripción una suma de dinero para enviarlo a Boston, donde dió comienzo a sus estudios en el taller de Bartlett. Al cabo de un año pasó a Quincey, Massachussetts, donde trabajó para el escultor Sidney Morse.

"El Curandero", de Cyrus E. Dallin

Cuando apenas contaba 21 años de edad comenzó a recibir tantos encargos directos que decidió abrir por su cuenta y riesgo un pequeño taller en Boston. Allí permaneció por espacio de seis años trabajando con no interrumpida actividad. El joven escultor iba de triunfo en triunfo y en 1888 la Academia de Bellas Artes de Nueva York premió con una medalla de oro su monumento "Indio Cazador".

Como había ganado bastante dinero para costearse un viaje, pasó a París, donde estudió con los mejores maestros por espacio de dos años. Allí modeló un monumento, "Señal de paz", premiado en la exposición de Columbia y adquirido por la ciudad de Chicago para adorno de uno de sus parques públicos.

De regreso a su país pasó tres años en el Estado de Utah, trabajando exclusivamente con modelos indígenas para perfeccionarse en un género que era su predilecta expresión artística.

Vuelto a París por otros tres años, ingresó en el taller de Jean Dampf, que pasaba por uno de los grandes maestros de la técnica. Durante ese período modeló su célebre monumento "El curandero", que reproducimos. Esta obra fué adquirida en 1903 por la Asociación Artística de Filadelfia.

La crítica de todos los países se ha expresado en términos conceptuosos acerca del gran artista americano cuya obra, de un intenso sentido legendario, ha sido comparada a la de los más ilustres períodos clásicos.

"Invocación Suprema", de Cyrus E. Dallin

"El Cazador", fuente en Arlington, de Cyrus E. Dallin

Reproducimos también el monumento llamado "Invocación suprema", que caracteriza la época madura del artista con el desarrollo armónico y sereno de todas sus cualidades espirituales.

"Sol de Octubre" de Sabatino López

(Especial para LA PRENSA)

Milán, abril de 1916.

Sabatino López, distinguido comediógrafo y director de la sociedad de autores, acaba de estrenar una nueva obra. López el autor de "Buona figliuola", "Nuestra piel" y "El tercer marido", que merecidamente están en el repertorio de todas las compañías dramáticas italianas, "Sol de octubre", la nueva obra, se asemeja al precedente por la finalidad, observación sutilmente cáustica, ironía ingeniosa, acentuada con consideraciones originales, y por el conjunto expresado con un diálogo salpicado de réplicas picantes salpimentadas con una comicidad de buena ley, porque no es indispensable corolario de un intento moral.

Pero debajo del ingenio, la sátira y la comicidad bonachona, el teatro de López tiene un fondo de pensamiento tal vez más denso que el de muchos dramas de tesis.

Y se sale del teatro con la persuasión de llevar consigo una advertencia y un consejo para la vida que se vive prácticamente todos los días.

No tenemos, pues, escenas de sensación, sino un conjunto homogéneo de escenas que son la revelación cómica de ciertas anomalías de la sociedad, legitimadas por la costumbre, por los usos, y también por el estoicismo, constituído tal vez por la esencia del egoísmo humano.

También, en esta comedia, que no ha tenido, erróneamente, el éxito de las obras, López se ha preocupado en modelar un intelecto de amor y hacer surgir una figura que pertenece verdaderamente al mundo real, y eso representa y significa algo.

El pintor revela su artística personalidad en una de las figuras de su cuadro; así lo hace López en esta tela dramática. Esta figura se llama Ruggero, secuaz de la escuela de "Don Juan", veterano de las lides galantes. Sin embargo, no se considera fuera de los cuadros del ejército militante de las campañas para las femeniles conquistas. Se contenta, por el momento, con oponerse en expectativa, en la actitud de grandeza, si viene la ocasión, y tomar su puesto para el ataque de alguna fortaleza.

Es un hábil estratega de la vida. En esta escuela puede ocupar una cátedra importante para enseñar a fingir, a mentir en caso necesario, y a destruir los escollos de la adversidad.

Sabe obrar en su tiempo y lugar. hacerse el escéptico, y trasformarse de golpe en sentimental, pero oscilante entre uno y otro, siempre atento a vigilarse a sí mismo, pronto a burlarse de la que ama, pero amando a la mujer de que se ha burlado.

Le agrada, en una palabra, participar como actor en la comedia de la vida, complaciéndose todavía más en escucharse a sí mismo, cuando recita. No se olvida, si es necesario, de hacerse autocrítico, si se equivoca, y aplaudirse si le parece haber interpretado bien su papel.

Es padre, suegro y abuelo, y pone una nota de conmovida complacencia en dar calificativos cariñosos a su nieto.

Es un hombre relativamente joven, porque su hijo Domingo se casó muy joven con la—sería casi inútil decirlo—todavía más joven, Norina. ¿Un matrimonio bien armonizado? Ninguno lo niega y, sin embargo, también las cosas perfectas tienen alguna falla, representada por una calaverada de Domingo, como muestra de su infidelidad conyugal, pequeña, si se quiere, pero al fin y al cabo, infidelidad.

Una amiga de su mujer, la señora Roller, le había encendido como un fósforo, pero lo mismo que el fósforo, esa pasioncilla se había extinguido pronto.

Domingo cometió el error de conservar las cenizas de ese fósforo, cenizas representadas por ciertas cartitas de amor de la Roller. Y como sucede con las cerezas, que una tira de la otra, él, después de haber cometido la imprudencia de conservar esas cartas comprometedoras, cayó en otra todavía mayor: la de entregar las llaves de un mueble suyo—un día que se las había pedido—a la suegra, Rosalía, la cual no se contentaba con buscar en el mueble lo que necesitaba sino que le ocurría inspeccionar también los demás cajones, encontró las cartas amorosas.

Hubo un estallido de indignación como es natural. ¿Quién era la amante que las había firmado? Telegrafió al padre del delincuente, para que viniese al momento a casa de su hijo.

Ruggero llega y queda informado del delito. Se cree seguro de descubrir a la amante, y como la madre de Norina se manifiesta algo escéptica, se empeña una apuesta entre los dos suegros.

Ruggero comienza, pues, su labor de detective y lo hace con ingenio, divirtiéndose con el juego.

Indaga, analiza, sospecha y descubre. Sabe, por un dato, quién es la mujer sospechada, pero se asegura al mismo tiempo que todo había concluído entre los dos. Su misión hubiera terminado si Domingo, oprimido por el remordimiento de haber faltado a su mujer, no hubiera querido confesarlo todo a su esposa, porque de otro modo no tendría ya el valor de amarla. Se siente indigno de ella. Está bien que él haya roto las ilícitas relaciones, pero le parece como si continuaran todavía en ellas.

En vano su padre intenta disuadirlo de este propósito.

Domingo confiesa y Norina no cree del caso absolver a su consorte. Los dos esposos se deciden a separarse, al menos por algún tiempo. Norina se irá con su madre y Domingo con su padre. Pero Ruggero consigue disipar las nubes y hacer resplandecer el sol en esa casa.

"Sol de mayo" para dos jóvenes y "Sol de octubre" para él y Rosalía. Los dos suegros, a fuerza de trabajar para unir dos juventudes no se habían dado cuenta de preparar los anillos de otra cadena, es decir, aproximar sus flores de vejez.

Antes de caer el telón López nos asegura que se casarán.

Aun cuando la comedia no ha conseguido el favor del público, sin embargo, por su carácter de animación, por su agilidad, por la finura con que ha sido dibujada la figura de Ruggero, tiene méritos no indiferentes.

Es preferible estar en contacto con producciones de este género, que gustar, como hace demasiado ávidamente el público de ahora, de las producciones en que la grosería del diálogo deja después de las carcajadas, la impresión de las náuseas en el espectador que, aun no siendo mojigato, cree que el arte representativo debe tener objetos muy diferentes.

G. B. Nappi

LA COLECCION PICTORICA DEL PRINCIPE GOLINICHEFF

El crítico de arte Mr. Gustav Kobbe escribe en nuestro colega norteamericano "New York Herald":

Retrato.—Tela de Lucas Cranach

"Ha llegado a Nueva York la antigua colección de cuadros que perteneció al príncipe Golinicheff-Koutousoff, secretario privado de la emperatriz viuda María Feodorovna, y que se hallaba en el palacio de invierno de Petrograd. Dicha colección será vendida por The American Art Galleries.

M. Nicolás Riabouchinsky, de Moscú, un hombre muy acaudalado, compró la famosa colección al príncipe Golinicheff-Koutousoff. M. Riabouchinsky se encuentra en Nueva York comisionado para la adquisición de material bélico para Rusia.

Los magnates rusos fueron desde antiguas épocas asiduos coleccionistas de arte, particularmente de cuadros antiguos. La colección Eremitage, de Petrograd, es una de las más grandes del mundo.

La colección que nos ocupa contiene obras pictóricas "de las escuelas septentrional y meridional", según reza el catálogo; esto es, de los Países Bajos y Alemania por una parte, y Francia e Italia por la otra.

El pintor flamenco Hugo van der Goes está representado en la colección por una tela sagrada, la "Huída hacia Egipto"; y hay otra tela de un artista flamenco, Gerard van der Meere, que parece compañera de la anterior.

Figura también entre las obras de la "escuela septentrional" el retrato de un joven debido a los pinceles de Moreelse. El cabello castaño oscuro del joven es recogido en la parte superior de la cabeza y cae en bucles a los lados, según una costumbre extinguida en Europa central. Pero el sujeto no parece pertenecer a esa parte de Europa, sino más bien a Italia.

Otro retrato de un joven, pintado en tonos pardos dorados, y que presenta al retratado con bucles de cabello sobre la frente y cubriendo las orejas, es atribuído a Van Dyck. Como prácticamente en todos los retratos del gran pintor, el traje es atrayente, debido, como se sabe, al carácter mismo de la época.

Entre los cuadros de la colección resulta de especial interés el de "La Virgen en el Trono", de Mabuse, cuyo original sería interesantísimo ver. En realidad, las figuras se hallan eclipsadas en forma tal por el trono enorme y minuciosamente trabajado, que es una pintura del trono más bien que de la Virgen y el Niño.

Un Van Dyck.—(Retrato)

Y el trono fué ciertamente digno de reproducirse en la tela. Sus dibujos y esmerada construcción pertenecen al Renacimiento flamenco. El trono se eleva de una baja base de mármol blanco hasta el extremo superior del cuadro, y debe haber sido concebido como continuando aún a mayor altura. El dosel está coronado por un círculo que rodea la alada cabeza de un querubín. Dos "pendants" caen desde el dosel adornados de "fleur-de-lis". Entre unos balaustres, puede mirarse en el fondo el panorama de una campiña que se extiende a ambos lados del trono.

Con toda probabilidad este cuadro ha sido copiado de una obra existente, de un trono esculpido en madera; y por su importancia, sería muy interesante identificar el original.

Debemos llamar la atención también sobre la "Madonna y el Niño", atribuído a la escuela milanesa de Leonardo da Vinci. Obra preciada, requiere, sin embargo, restaurarse en el brazo izquierdo, y las mangas de la Virgen y diversas partes del Niño. Hasta ahora se la ha dejado como se encuentra, y según las informaciones obtenidas la restauración será librada al criterio del comprador."

[illegible] de Moreelse

INSTITUTO POPULAR DE CONFERENCIAS

El nuevo panamericanismo y el congreso científico en Wáshington

CONFERENCIA DEL DOCTOR ERNESTO QUESADA

(CONTINUACIÓN)

El "Herald", de Fall River, añadió: "El panamericanismo que, durante años, había sido un vago sueño en la imaginación de algunos precursores, es hoy un hecho realizado: las Américas están más unidas ahora que nunca y este congreso es de ello prueba elocuente".

El "Topeka Capital", agregó: "Los países latinoamericanos deben apreciar estos ofrecimientos de la Casa Blanca, sabiendo que son sinceros, y sería de buena política que el país entero hiciera ver su simpatía con los sentimientos panamericanos del presidente Wilson, porque son los de todos nosotros".

El "Evening Times", de Trenton, dijo a su vez: "El panamericanismo explicado en el congreso no es un sueño de dominio político bajo la hegemonía de poder alguno y no encubre la ambición de extender la autoridad de ninguna nación: tiene por objeto la más completa inteligencia entre las naciones de este hemisferio, apreciando cada una las aspiraciones de las demás".

El "Milford News", todavía decía: "La idea de cooperación panamericana es grandiosa y ofrece las más hermosas perspectivas que jamás haya tenido este hemisferio desde su descubrimiento por Colón: tiende a llenar el abismo que hasta ahora ha separado a la parte del Sur con la del Norte, estableciendo más íntima comunidad entre ambas, tanto en lo industrial y comercial, como en lo social y político".

Otro, el "Waterbury American" puntualizaba más: "Sería un gran éxito de la administración Wilson si pudiera borrar la fea impresión dejada por la manera de apoderarse de la zona del canal de Panamá, sirviéndose de la base colocada por Root en su visita a Sud América".

Y otro dijo: "Es un hecho que nuestras relaciones con los vecinos del Sur no siempre han sido agradables como debieran serlo: esos desgraciados incidentes no se han debido, especialmente, a un partido o a una administración, sino que todos han tenido culpa en ello. Así nada ha cavado más hondo abismo entre los Estados Unidos y las repúblicas latinoamericanas que nuestra política mexicana; el actual congreso panamericano puede hacer mucho para borrar todo eso". En general, se calificaron ambas doctrinas como monroísmo y wilsonismo.

El "New York Tribune", analizando cuidadosamente el mensaje de Wilson y los discursos de Lansing y Suárez Mujica, hizo notar que éste sustituía al monroísmo con el nuevo panamericanismo, pero que los otros dos habían mantenido ambas doctrinas como existentes: "sería una locura de nuestro gobierno—agregaba— el confesar aún implícitamente, que la doctrina Monroe ha dejado de existir y que puede amalgamarse con la amplia del panamericanismo. La doctrina Monroe realmente, nunca ha sido puesta a prueba, sino que ha permanecido intacta por cerca de un siglo únicamente a causa de falta de interés por parte de Europa, pues la Gran Bretaña, que fiscaliza los mares y tiene las más grandes colonias en el hemisferio occidental, siempre ha estado satisfecha de que el "statu quo" americano no fuera alterado; nuestra declaración no ha sido desafiada, pero nunca hemos tenido poder militar para sostenerla, con la única excepción de la época del imperio de Maximiliano. Si la presente guerra cambiara las cosas y dejara a los Estados Unidos más aislados que nunca, aquella doctrina podría fácilmente ser puesta a prueba: entonces ¿conviene, acaso, modificarla y abdicar nuestro carácter de guardianes del continente, dividiendo con los países americanos la responsabilidad que hasta ahora ha sido nuestra exclusiva? Ciertamente, convendría tener el mayor número de amigos en los países del Sur si llegara el momento de defender el suelo americano de una agresión europea o asiática; pero sería impolítico de nuestra parte depender de un concurso de naciones, cuya mayor parte carece de poder militar, y afrontar así una responsabilidad que nos hemos comprometido a sostener, con nuestros solos recursos y para nuestros solos propósitos".

En cambio, el "New York Evening Post" replicó: "Tales objeciones responden a la vieja fórmula: en tiempo de paz, hermosas palabras; en momentos difíciles, una fuerte insistencia de nuestros derechos. Ha pasado el tiempo de tal política de doblez...".

Un importante diario de Massachussetts, se consideró obligado a colocar la cuestión en otro terreno:

"La doctrina del panamericanismo es de primer orden—dice—y no hay objeción que hacerle del punto de vista de la amistad, fraternidad internacional, etc. Pero no se eleva a la altura de la situación. Las relaciones comerciales de Sud América siempre han sido más estrechas con Europa que con Norte América: cierto es que hemos tratado de competir con el comercio europeo, pero hasta ahora, con poco éxito. Pero aun en el supuesto de que lo lográsemos, no hay razón para que esta unión de sentimientos fraternales y de relaciones comerciales se limite al nuevo mundo, porque está en la naturaleza misma de las cosas que los mismos principios aplicables en esto a ambas Américas se aplican a las relaciones similares de cada una de éstas con las demás naciones de otros continentes. Esta nueva doctrina es, por lo tanto, demasiado estrecha con relación a la realidad de la situación. (1)".

Prefiero exponer, con toda imparcialidad, las diversas y encontradas manifestaciones de la opinión norteamericana. Mi cartera de apuntes está llena de fragmentos de conversaciones y artículos de la prensa diaria en uno y otro sentido, pero predominando visiblemente la tendencia favorable a la nueva política de panamericanismo. Parecía como si el gobierno de Estados Unidos deliberadamente hubiera elegido la oportunidad de este congreso para formular su nueva política panamericana, contando con la resonancia que tal coincidencia seguramente daría a sus declaraciones. El carácter científico del congreso no se tuvo en cuenta para ello, sino su índole, de ser de naturaleza panamericana, y a primera vista resultaba como si de antemano se hubiera preparado aquella coincidencia, por cuanto el mensaje de diciembre 7, pocos días antes de la fecha fijada para la reunión del congreso, fué el gran campanazo de alarma. Por de pronto se logró el propósito de que la opinión pública se concentrara exclusivamente en la discusión de la nueva política. Todos los demás temas de actualidad pasaron súbitamente al segundo plano. Y todos unánimemente asignaban al congreso científico un alcance político neto, como si se tratara de una asamblea de plenipotenciarios, autorizados a celebrar tratados... El equívoco era evidente: el nombre de congreso científico panamericano, a los ojos de la generalidad, significaba tanto como el de conferencias panamericanas, que es como se han designado las asambleas de diplomáticos que han suscripto no pocas convenciones en las reuniones de Wáshington (1889), México (1901), Río de Janeiro (1906) y Buenos Aires (1910). Inútil era ir contra la corriente y querer rectificar: ni era esa la misión de los delegados al congreso científico. El hecho de que figurara, entre las diversas secciones en que se dividía el congreso, una de derecho internacional, la cual fué concurridísima y asumió la mayor importancia—tanto que de allí nació el Instituto americano de derecho internacional—contribuyó no poco a que las manifestaciones que ahí se hacían fueran tomadas por el público como las de todo el congreso...

Pero desde el primer instante los delegados latinoamericanos nos dimos cuenta del "quid pro quo"; se verá oportunamente cómo, al redactarse el acta final del congreso, se logró restablecer las cosas en su verdadero lugar. Con todo, la opinión norteamericana ha quedado convencida de que el alcance del congreso fué el antes expuesto. Lo que sí se observaba claramente era que la prensa del partido demócrata exaltaba la nueva fórmula wilsoniana de panamericanismo y presentaba al congreso científico como endosándola y apoyándola; mientras que la prensa del partido republicano discutía tal fórmula, en parte la atacaba y hacía presente que el congreso científico nada tenía que opinar sobre el particular. Es decir, que la política interna se mezclaba en este asunto de política internacional, lo que fácilmente se comprende, porque la campaña electoral para la futura presidencia está ya en pleno auge. El panamericanismo venía así a convertirse en el "bouc emissaire" de la política electoral, y un latinoamericano, popular entre los delegados por su gracejo y agudeza, decía al respecto: "Los políticos de este país parecen haber tomado al congreso científico como mingo para hacer carambolas en la mesa electoral". Frase gráfica, pero poco respetuosa, y que fué acogida por los demás con visible frialdad. Los periódicos de caricaturas popularizaron el asunto. Bajo el lema de "Los tres mosqueteros de hoy" y la advocación de "uno para todos y todos para uno", representaban un grupo de tres personajes, siendo el del centro la clásica figura de Uncle Sam, el de la derecha encarnaba a Sud América y el de la izquierda a Centro América, envueltos los tres por la bandera norteamericana, que llevaba esta inscripción: "América para los americanos", y al pie se leía: "Congreso panamericano". El calificativo de "científico" desaparecía...

No debo dejar de mencionar un largo estudio de Julius Chambers, publicado en el "Brooklyn Eagle". Decía allí:

"Hay un abismo tan ancho y profundo como el gran Canyon, entre la doctrina de Monroe y el panamericanismo: Barret dirá que una es corolario del otro, pero está equivocado, y quizá no ha leído bien el texto del discurso de despedida de Wáshington... Porque si alguna política está calculada para establecer alianzas comprometedoras, es el reciente estallido del panamericanismo, y su lema de uno para todos y todos para uno. Sin discutir la aseveración de que Wáshington se propuso precaver a la naciente república contra entrar en alianzas, defensivas u ofensivas, con potencias europeas, es, por lo menos, discutible, que las alianzas con los Estados centro y sudamericanos, que no pueden prestar ayuda eficiente, tienen que ser inútiles: semejantes tratados serán siempre verdaderos "pedazos de papel", e implican una carga para la cual no hay ventaja compensadora".

Y otro diario—el "New York City Mail"—agregaba: "esta es una doctrina sin dientes: "toothless", porque, concretando la cuestión, ¿qué significa la frase: el poder de los Estados Unidos? Las palabras han dejado de tener significado desde que la insanía de la guerra se desencadena sobre el mundo: los mandatos de las naciones valen tanto cuanto es la fuerza de que disponen para mantenerlo. ¿Descansaremos, por ventura, sólo en palabras para asegurar nuestros esfuerzos bien intencionados de proteger la soberanía de una república hermana en caso de asalto en algún huracán de ambición u odio que pueda desencadenarse mañana? ¿O tendremos, quizá, que tomar medidas razonables para colocar a este país en situación de sostener sus palabras con hechos contundentes?"

En cambio, el "Baltimore Sun", decía: "la política que ha sido combatida en este país como débil, miope o indiferente, resulta ahora que produce los resultados más inesperados y reconstructores, no sólo en el desenvolvimiento comercial, sino en la confraternidad de los espíritus o en la unidad de acción: en su viejo significado la doctrina Monroe era una barrera, y era exclusivamente una tesis de los Estados Unidos: ahora se convierte en el puente internacional que hemos necesitado tanto, y se trasforma sea en sudamericana como en norteamericana. Tal resultado representa un elevadísimo concepto de estadista".

El "Boston Daily Advertiser", después de afirmar que "el congreso panamericano de Wáshington se ha singularizado por un hermoso y vivaz despliegue de sólido americanismo", aboga por que se incluya en el nuevo panamericanismo a todas las naciones de América, no sólo a las republicanas, y agrega: "no habrá ninguna política panamericana real, lógica y razonable, que no abarque a todos los Estados americanos, y que no se extienda a todo el mundo civilizado en lo que concierne a la seguridad, al bienestar, los intereses de todo lo que corresponde a cada miembro de la alianza panamericana: todo lo que coarte la libertad de los mares, los derechos de los ciudadanos, el honor de la bandera, de cualquier miembro de la alianza panamericana, es asunto que concierne a todos".

En cambio el "Louisville Herald", en tono burlón, decía: "el tío Sam abraza a todas las veinte naciones americanas, y más todavía: de todas las panamericanas protestas que es la última palabra y su expresión, su Alfa y Omega, su quintaesencia. El presidente Wilson dice que los Estados americanos no son rivales hostiles, sino amigos que cooperan: son asociados espirituales, que se apoyan mutuamente, porque piensan de igual manera: el cuadro es conmovedor, pero ¿hasta qué punto es exacto? ¿no es acaso la presente ponderada unión un simulacro para presentarse ante el mundo, y porque amenaza una tormenta, hacer que todos cooperen a resistirla, sin perjuicio de olvidarlos cuando el peligro pase? El panamericanismo es un bello ideal, pero su duración dependerá de los campos de batalla de Europa"...

El "Chicago Herald", por su parte, dijo: "lo que exactamente significará el panamericanismo en la práctica queda por verse, y aún más dudosa será su amalgama con el monroísmo".

Me llamó la atención la manera cómo el "Rochester Advertiser" (2) encaró la cuestión. Después de alabar la fórmula wilsoniana, añadía:

"No había en nuestro elogio el hecho de que las naciones latino-americanas nos hayan mirado con desconfianza hasta hace poco: se había hecho carne en ellas la noción de que buscábamos establecer nuestro dominio sobre todo el continente, y es justo reconocer que tenía fundamento tal sospecha dados los términos grandilocuentes de algunos de nuestros estadistas, y sobre todo, por los procederes del ex presidente Roosevelt al apoderarse de Panamá, y presentarse como gran juzgador del mundo entero... Pero la idea de que nos hemos de posesionar de los países que están al Sur del nuestro y dominar en todo este vasto hemisferio, con excepción de Canadá, nunca ha seducido mayormente a una parte considerable del pueblo norteamericano: la facción que abogaba por esa conquista ha sido, entre nosotros, desgraciadamente potente en sus vociferaciones, y en cierto momento ha tenido como representante a alguien que disponía de suficiente poder para realizar sus aspiraciones, y, en tanto cuanto pudo, ha sugerido a los otros países americanos la convicción de que la gran mayoría de nuestro pueblo deseaba anexarlos. Pero el trato más frecuente que se ha establecido entre unos y otros en los últimos años, por cierto, ha contribuído a disminuir esos temores, y los congresos que aquí se han celebrado ciertamente han puesto a sus hombres influyentes en contacto con nuestro pueblo, de manera que deben haberse convencido del hecho de que no tenemos tan siniestros designios sobre ellos. Por eso las explicaciones dadas por el presidente Wilson y su secretario Lansing, han de ser recibidas con la seguridad de que tales palabras representan realmente el sentir de esta nación. Nada obsta, pues, a la realización de la nueva política, salvo quizá el desgano de los pueblos del Sur, desgano que se justificaba por los hechos anteriores, pero que ahora carece de base: no pasará, entonces, mucho tiempo antes de que vean que no queremos dañarlos ni tutelarlos, sino que buscamos asociarnos a ellos, no sobre la base de nuestra superioridad, sino sobre los fundamentos de la igualdad común y, sobre todo, sobre una base recíproca de amistad y buena voluntad".

Y el "Baltimore Advertiser" (3), decía: "No se conoce en la historia universal acuerdo alguno entre Estados, más poderoso y significativo que aquel cuya existencia acaba de recibir su sanción de los representantes de la América latina, reunidos en el congreso científico panamericano. En un discurso que hará época como un gran documento de libertad y progreso para los pueblos de este continente, el secretario Lansing ha declarado que el poder de este país nunca será ejercitado en un espíritu de avidez para arrancar a los países vecinos sus territorios o posesiones: este es un corolario suplementario de la doctrina Monroe, y que será siempre considerado, junto con aquella declaración inmortal, como comprometiendo la buena fe de esta República, que debe ir a la cabeza de un convenio de Estados de igual entidad y oportunidad, y que tienen derecho a una consideración igual en la constitución no escrita de las repúblicas aliadas del hemisferio occidental".

El "Philadelphia Inquirer", agregaba: "Hace apenas un par de años que varios hábiles publicistas en este país llegaron a la conclusión de que la doctrina Monroe ya no era esencial ni siquiera deseable, y que el progreso de los acontecimientos había sumido en descrédito desde que era realmente ofensiva para las naciones Sudamericanas, así como era inútil para nosotros. Ciertamente uno de los resultados de esa nueva faz de la cuestión ha sido el deseo y la necesidad de proclamar la solidaridad americana: uno para todos y todos para uno, en una doctrina que sea algo más que la ampliación de aquella a que antes adherimos para nuestra sola conveniencia durante casi un siglo. El principio de la preparación militar se aplica al mundo occidental en su conjunto: el terror del conflicto europeo ha dado a las naciones latinoamericanas el sentimiento de su propia inseguridad, de modo que ven que no pueden apoyarse confiadas en Europa para su comercio, para obtener capitales o para otras consideraciones: cada una se ha dado cuenta de su vulnerabilidad: hay potencialidades serias para cada una, y un sentimiento del peligro común está realizando en el hemisferio occidental todo entero, lo que realizó en las colonias americanas durante la revolución, pues la situación es virtualmente idéntica. Muy superior a todos los resultados de disquisiciones científicas sería esta conciencia de que las tres Américas tienen un destino común, para alcanzar el cual deben bregar unidas".

Puede afirmarse entonces, en presencia de las manifestaciones de la opinión pública en todos los Estados Unidos, que se concebía el nuevo panamericanismo, no sólo como una aspiración de que todos los países de este continente cooperen sobre un pie de perfecta igualdad al logro de su destino, sino que debía tomar la forma práctica de una alianza escrita de carácter político y militar para resolver todos los problemas que su situación geográfica convierte en comunes y en específicamente americanos. Desde este punto de vista, la doctrina wilsoniana es completamente distinta de la monroísta: ésta era una prevención defensiva, mientras que aquélla implica una acción activa. La vida económica de todos los países del hemisferio occidental — repetían los corifeos del wilsonismo — depende íntimamente del comercio ultramarino, porque los océanos los separan, y, a la vez, los unen con el resto del mundo; sólo los Estados Unidos se bastan a sí mismos, como país productor de materia prima y de artículos industriales, siendo así que las demás naciones americanas son casi exclusivamente productoras de riquezas naturales pero no industriales: un conflicto mundial al cual sean ajenas, como el presente, las pone al borde de la ruina por la súbita interrupción del tráfico, suspendiéndose violentamente las importaciones, y verificándose sólo penosamente las exportaciones, de modo que la vida interna se paraliza hasta cierto punto, y se produce una perturbación traducida en crisis económicas agudas. Todas las naciones americanas dan sobre el mar, y el mar les sirve de vehículo irreemplazable para su comercio; pero, a pesar de ser esos mares los océanos más grandes del mundo, se diría que resultan en el hecho convertidos en el "mare clausum" que Grocio creyó haber desterrado para siempre de las relaciones internacionales; es así como las medidas que respecto del comercio neutral puedan tomar los beligerantes repercuten en dichos países con tal vigor, que, a las veces, parecen éstos en el hecho como si fueran regiones tributarias de aquéllos, y en su seno vienen a tener efecto hasta las prohibiciones que los otros dictan para comerciar con determinadas firmas, aun cuando éstas sean de la propia nación neutral... Como casi todos esos países carecen de marina mercante, resulta que producen, pero no pueden conducir su producción a los mercados extranjeros: dependen exclusivamente de los barcos extranjeros, los que pueden o no concederles fletes y trasportar o no su producción, además del hecho singular de que se restringe o anula la concurrencia de compradores, o que se la reduce posiblemente a uno solo, el cual muy explicablemente trata de imponer precios y condiciones para sus compras, todo lo cual, a la larga, tiene que redundar en evidente desmedro de la economía nacional. Mil conflictos análogos se repiten por doquier y son comunes a todos: exigen solución común, que sólo puede alcanzarse con la solidaridad de todos por medio de una amplia y activa política panamericana. Esta es la esencia de la doctrina wilsoniana, tal como la opinión norteamericana la concibió: agregó ésta ciertamente que era deber de los Estados Unidos sustituir a la Europa en el comercio de este continente, a fin de evitar que se repita el fenómeno actual. Es posible que en ello haya un natural y explicable propósito más específicamente norteamericano que no panamericano; pero se comprende que una nación industrial, como los Estados Unidos, con plétora de producción fabril, mire con buenos ojos todo lo que tienda a facilitar la salida de su superproducción.

Tres días después de comenzar sus sesiones el congreso científico decía un diario (4): "Se aseguraba hoy que era muy probable una unión panamericana bajo cuyos términos se consolidarán todas las fuerzas militares y navales de todas las Américas; esta tarde se anunció que el secretario Lansing había sondeado formalmente en tal sentido a los delegados de las repúblicas latinoamericanas que concurren al congreso; pero sin decir qué seguridades concretas le hayan dado, si bien nuestras informaciones nos habilitan para afirmar que es muy poderoso el sentimiento en favor de esa unión militar. De fuente segura sabemos que se han dado los pasos necesarios para que quede organizada tal unión antes de que se disuelva el congreso." Y otro diario (5) agregó: "El congreso científico no es más que uno de tantos eslabones de la nueva política: el estado de las negociaciones y los detalles de la propuesta de Lansing son considerados de naturaleza confidencial, tanto en el departamento de Estado como en las legaciones latinoamericanas; Lansing se ha rehusado a discutir, y los diplomáticos americanos han declarado uniformemente que todo se encuentra aún en estado preliminar, pero que sus gobiernos se ocupan del asunto. El hecho es que apenas Lansing pronunció su discurso panamericano ante el congreso científico, comenzó a invitar a los diplomáticos latinoamericanos a que discutieran con él la forma de la unión proyectada, poniéndose todos de acuerdo en muchos detalles."

Cada día que pasaba, pues, la opinión se convencía de que la nueva política de panamericanismo estaba en vísperas de convertirse en una serie de tratados de alianza defensiva y ofensiva. El congreso científico era considerado como una asamblea panamericana del género de la conferencia que Blaine primero inauguró: las complicaciones que el conflicto europeo a diario provoca se consideró que debían lograr que aquella asamblea diera cuanto antes forma definida a la alianza sugerida. De ahí que, al dar cuenta de las sesiones diarias del congreso, los diarios se especializaran con la sección de derecho internacional, haciendo aparecer los trabajos doctrinarios allí leídos y discutidos como si fueran contribuciones sobre los detalles de la política del panamericanismo y sugestiones para las cláusulas de los tratados anunciados. Cualquiera que lea los diarios de esos días, sin haber asistido a las sesiones del congreso, sacará esa impresión curiosa: y se concibe cómo los 100 millones de habitantes de los Estados Unidos, muy naturalmente han participado de la misma opinión. Los recortes de diarios que reuní esos días llenan varias carpetas, y no son de una localidad, sino del país entero; las deliberaciones del congreso aparecían dedicadas principalmente al monroísmo y wilsonismo: "Todos los trabajos presentados, y los discursos pronunciados — decía un diario (6) — con pocas excepciones, han versado sobre la unión de los panamericanos, la necesidad de vincularlos más estrechos, el acuerdo en la acción para preservar la paz en el hemisferio occidental y la acción unida para impedir que otras naciones la perturben."

Día a día continuó la misma orientación de la opinión. En diciembre 30 decía un diario (7): "Proposiciones para el más amplio panamericanismo son muy numerosas en las sesiones del congreso, a pesar del gran número de trabajos leídos sobre temas técnicos; una multitud de cuestiones —en general, casi todas las que se presentan—son discutidas desde el punto de vista internacional, de modo que los miembros del congreso lentamente cristalizan la idea del panamericanismo en una forma concreta que tome los contornos de una alianza panamericana." Otro diario dijo: "El presidente Wilson ha hecho mucho para procurar un mejor sentimiento e inteligencia con todos los países del Sur; pero nada ha contribuído más a remover las dudas y recelos en el espíritu de esos países que el congreso científico panamericano. Sus miembros realizan, mejor que nunca, el sentimiento de la doctrina Monroe, que implica seguridad para todos, y responden al sentimiento expresado por Lansing, de que deben ser uno para todos; todos para uno: este congreso ha colocado los cimientos para una unión intelectual y comercial más estrecha entre las Repúblicas de Norte y Sur, y como consecuencia de tales relaciones, se desenvolverá una civilización de infinita grandeza y riqueza." Pero es interesante observar que se afirmaba que — como decía el "Leader", de Cleveland—"el principal obstáculo a la realización del panamericanismo ha sido la actitud recelosa de los pueblos latinoamericanos respecto de Estados Unidos; han desconfiado de los móviles de este país, temiendo que encubrieran la intención oculta de apoderarse de sus riquezas y de su territorio; afortunadamente asambleas como la del congreso científico han de disipar esos prejuicios y preparar el camino para la unión más estrecha." Con todo, otro diario agregaba (8): "Prácticamente en cada sesión de los diversos grupos en que está subdividido el congreso científico los temas técnicos para los cuales ostensiblemente se reunen los delegados, se ven subordinados a la amplia y general consideración de los medios para unir a todas las Américas en el panamericanismo esbozado por el secretario Lansing."

(Continuará)

(1)—"Indianópolis News", diciem-

(2) — "Sentinel", Fitchburg, Nass, diciembre 28.

(3)—Not. de diciembre 29, art. titulado: "Panamericanismo".
(4)—"Record", New Britain. Conn, diciembre 30.
(5)—"Forum", Fargo N. B., diciembre 30.

(6)—"Rochester Advertiser", diciembre 30.
(7)—"Times", Depver, Col.
(8)—"Chiefton, Pueblo, Col., diciembre 30.

COMISION DEL FONDO DE CAMINOS

La comisión administradora del fondo de caminos, aprobó el proyecto de obras para desagüe de las calles de acceso a la estación Zárate y arreglos suplementarios en el camino de estación Pasman a Coronel Suárez, y construcciones de arte sobre las acequias que cruzan los caminos de acceso a la estación Chapanay, Mendoza.

Dispuso asimismo la cesión de materiales a la comisión de fomento de Canals, para obras en los caminos de acceso a la estación local; a la municipalidad de Madariaga, partida de material "decauville", para reparaciones en el camino que va a Juancho; a José Vionet, materiales para construir una alcantarilla sobre el arroyo Cabral, en el camino de acceso a estación Auzonia: al gobierno de Tucumán, préstamo se un cilindro aplanador para obras en los caminos de acceso a las estaciones de los ferrocarriles Central Argentino y Central Córdoba.

Ordenó, además, que se liciten las obras del camino de Balcarce a El Verano, y puente sobre el arroyo Newton, zona del ferrocarril del Sud.

CONGRESOS DEL CENTENARIO

EL DE INGENIERIA

Han quedado constituídas definitivamente las subsecciones de ferrocarriles, caminos carreteros y calzadas del próximo congreso de ingeniería.

La comisión que tendrá a su cargo los trabajos correspondientes a la primera de aquéllas, ha sido formada con las siguientes personas:

Presidente, Bernardo Laurel; secretario, Carlos Guiñera; vocales relatores: Williams Lowe Brown, Celestino E. Corti, Ricardo J. Gutiérrez, Julio Labartine, Guillermo E. Leguizamón, Carlos M. Ramallo, Emilio Rebuelto y Eduardo Sagasta.

Los temas que tratará esta subsección son los siguientes:

Conveniencia de una red longitudinal central de los ferrocarriles del Estado. Señalización mínima en secciones de simple y doble vía. Criterio para discernir la justicia y razonabilidad de las tarifas. La estabilidad de las tarifas; factores que la perturban y medios para asegurarla. Ferrocarriles económicos para el servicio de pequeñas zonas de afluencia a las estaciones. Régimen legal de los ramales industriales. Electrificación de las líneas férreas y trasporte de sustancias alimenticias alterables.

La comisión de la subsección caminos carreteros y calzadas quedó formada por los siguientes ingenieros:

Presidente, Domingo Selva; secretario, Federico Cámara; vocales relatores Abelardo Barberan, Federico P. Barzi, Eugenio P. Brané, Claro C. Dassen, Donaro Gerardi, Julio S. Gorbea, Benito Mamberto, Arturo Monge, Rodolfo Santángelo y Vicente Vázquez de Novoa.

Esta sección se ocupará de los siguientes temas:

Red general de caminos. Formas más acertadas para la construcción y conservación de caminos según sus zonas y clases de tráfico; concurrencia de la Nación, provincias, comunas y vecinos. Tipos de vehículos más convenientes para cada clase de camino. Corrección de los efectos producidos por las grandes velocidades. Tipo más conveniente de calzada para calles suburbanas o poblaciones de segundo orden.

DE BIBLIOGRAFIA E HISTORIA

La Sociedad Científica de Chile ha designado al ingeniero Santiago E. Barabino y al doctor Angel Gallardo, socios correspondientes de esa institución en la República Argentina, y delegados ante el congreso de bibliografía e historia que deberá realizarse en esta capital el 24 de julio próximo.

EL NUEVO UNIFORME DEL EJERCITO

En la formación y desfile militar que se realizará mañana en conmemoración de nuestra fiesta patria, las tropas del ejército, con excepción de los institutos que, por su índole, tienen uniforme especial, vestirán el nuevo uniforme y casco con que las ha dotado el actual Ministro de Guerra.

Este uniforme que, según la idea predominante, será el traje único del ejército para todas las formaciones y servicios, es de color kaki, y está

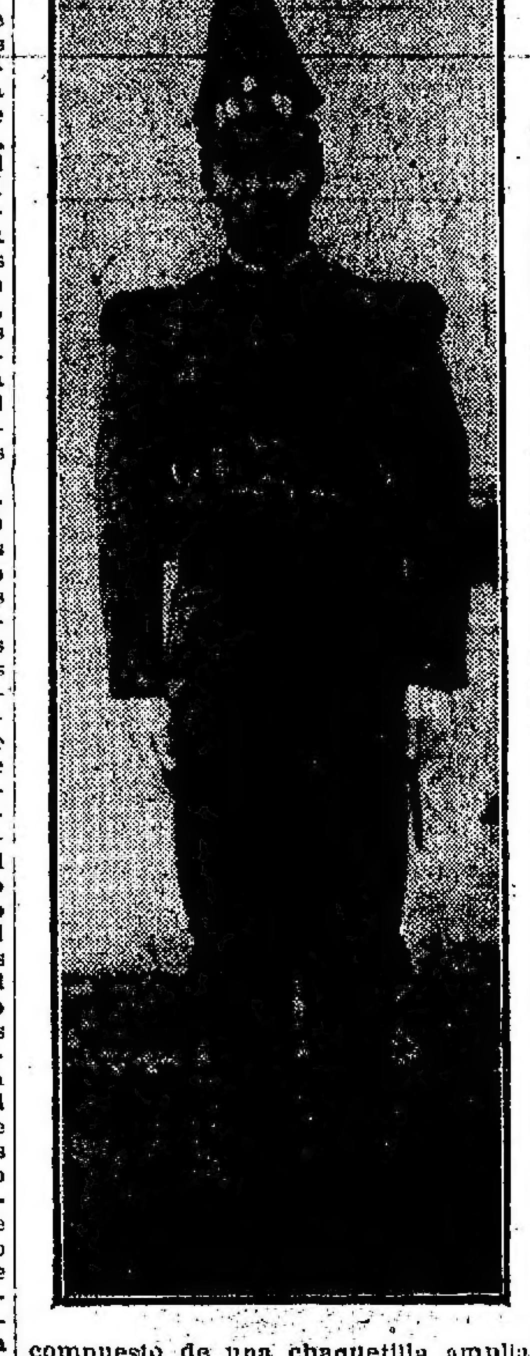

compuesto de una chaquetilla amplia pero entallada, prendida adelante con botones dorados reglamentarios, los que se taparán con género en campaña; lleva pocas aplicaciones y éstas son del color distintivo del arma, habiéndose adoptado esta disposición con objeto de facilitar el cambio entre los cuerpos.

El pantalón es largo y sin vivos, y se usará la misma forma para todas las armas, incluso las montadas. El casco que se usará con este uniforme es de cuero, de tipo romano, en vez del prusiano que se llevaba anteriormente, y de color kaki aceitunado para todas las armas, excepto para los ingenieros, que lo llevarán negro; llevarán vivos dorados y pompón del color distintivo del cuerpo.

La intendencia de guerra terminó ayer de repartir el nuevo uniforme y casco a los cuerpos que tomarán parte en la formación.

CONDUCTORES DE AUTOMOVILES

HUELGA DEL GREMIO

La asociación de "chauffeurs", en tumultuosa asamblea celebrada anoche en el local México 2070, decretó la huelga por el día de hoy, como medio de defensa para hacer que cese una concesión dada por la empresa del ferrocarril del Sud.

La concesión referida consiste en un permiso especial otorgado por la empresa al señor Libert para hacer transitar libremente, en la estación Constitución, coches de su propiedad, en perjuicio del gremio.

El concesionario nombrado cobra a diez y ocho conductores de automóviles un peso diario por el permiso de estacionamiento en la estación.

Hace siete meses la asociación gremial solicitó de la empresa del ferrocarril la anulación de ese contrato, sin tener ningún resultado. Compareció ante la Intendencia Municipal y obtuvo la respuesta de que no estaba comprendida la resolución del conflicto en las atribuciones del jefe de la comuna.

La asociación de "chauffeurs" recurrió, entonces, al Ministerio de Obras Públicas, con la presentación de un extenso memorial, que fué destinado a informe del procurador general del Tesoro. Desde entonces, distintos comisionados del gremio solicitaron del ministerio respectivo un pronunciamiento favorable.

Según informes proporcionados por la secretaría a la asamblea, han vencido repetidas veces los plazos acordados al Ministro de Obras Públicas para proveer la petición presentada, y discutida la actitud que correspondía al gremio en la emergencia, fué votada por gran mayoría la declaración del paro, desde las primeras horas del día.

Desechadas algunas mociones sobre variedad de la fecha en que debe iniciarse el paro, que según hemos dicho está declarado para el día de hoy.

Por último se resolvió solicitar permiso de la autoridad policial para celebrar esta tarde, a las tres, una reunión pública del gremio en la plaza Constitución.

PARTIDO NACIONALISTA URUGUAYO

Delegados a la convención

Como se ha informado en la sección telegráfica, se reunirá mañana en Montevideo, la convención del partido nacionalista uruguayo, con objeto de tratar asuntos referentes a la actitud que debe asumir la colectividad política, frente al proyecto sancionado ya por las Cámaras, sobre la reforma de la Constitución que rige desde el año 1830.

El partido Nacional es opositor a la situación imperante y al proyecto del señor Batlle y Ordóñez, sobre el gobierno colegiado, y la convención deberá abordar resueltamente el camino a seguir ante la convocatoria del gobierno a elección de constituyentes.

Una parte está decididamente por la abstención, y otra se halla dispuesta a acudir a las urnas y hacer triunfar sus candidatos a constituyentes.

La comisión regional del partido nacionalista, residente en ésta, nombró los siguientes convencionales que representarán a los afiliados de Buenos Aires, en la asamblea: doctor Carlos María Morales, doctor Esteban Lamadrid, Alberto Ibarra y Alfredo Malvar, como titulares, y los señores Enrique Artagaveytia, Bibliano Torres Saldaña, Adolfo Rodríguez Vázquez y Pablo F. Barbat, como suplentes.

Se trasladarán a Montevideo, en el vapor de la carrera, y un grupo numeroso de correligionarios se dispone a despedir a los convencionales en el momento de la partida desde la dársena Sur, que se efectuará esta noche.

Entre los uruguayos radicados en la Argentina, que suman muchos miles, la asamblea nacionalista ha despertado gran interés, por cuanto ella fijará rumbos a la política en cuestiones tan fundamentales como la reforma de la Constitución y la elección del jefe del Estado.

CIRCULOS CATOLICOS DE OBREROS

Ecos de la manifestación del domingo

La junta de gobierno de los círculos católicos de obreros ha recibido del Papa Benedicto XV un despacho telegráfico, en el cual el pontífice, al contestar el telegrama que le fué dirigido después de terminada la manifestación del domingo último, expresa su felicitación, sincera y entusiasta, por el éxito halagüeño alcanzado por aquel acto.

Ha recibido también monseñor de Andrea felicitaciones de los obispos de Catamarca, del rector del Seminario de Córdoba y de los directores de los círculos de obreros de numerosas localidades del interior.

—El próximo domingo se efectuará una demostración popular, preparada por el Círculo de Obreros de Nuestra Señora de Buenos Aires, en las calles Gaona y Espinosa. Hablarán sobre temas sociales de actualidad los señores Juan B. Podestá, Carlos Conci, Gustavo J. Franceschi y Dionisio R. Napal.

—El domingo 4 de junio habrá conferencias populares en la plaza del Caballito, bajo los auspicios de una comisión de propagandistas encargada de constituir el nuevo círculo de Santa Julia.

Los días 8, 9 y 10, conferencias en el templo de Santa Julia, por la noche, para hombres y adherentes, a cargo del presbítero Gustavo J. Franceschi y monseñor Miguel de Andrea. El domingo 11 de junio, por la tarde, conferencias populares en la calle Rivadavia, de donde los manifestantes se dirigirán en columna al local social del nuevo Círculo de Obreros, donde harán uso de la palabra varios oradores, con lo que quedará inaugurado el nuevo centro.

—El mismo día se inaugurará el nuevo Círculo de Obreros de la ciudad de Zárate. Concurrirá una delegación en nombre de la junta central de gobierno, y diversos oradores, quienes hablarán en el local social de la Sociedad Argentina. Los adherentes saldrán en manifestación pública por las calles de la ciudad, hasta el local social, donde clausurará el acto el doctor Mario Gorostarzu.

EJERCITO Y MARINA

Estudio de la guerra europea — Autorizaciones — Agregado militar de Francia — Presentación de un oficial — Cirujanos de la armada — Escuela Naval—Nombramiento en la armada.

El general Riccheri, cuya partida a Europa se había anunciado para el día de hoy, ha postergado su viaje para el viernes de la semana entrante, en el vapor "Reina Victoria Eugenia".

—Se ha concedido autorización al teniente coronel Antenor Petit de Murat, para contraer enlace con la señorita América Recke.

—El Ministerio de Guerra ha autorizado a la dirección general de ingenieros para trasferir desde el 6 de ferrocarrileros a la escuela de volación 100.000 ladrillos para la ampliación y arreglo que en dicho instituto se realiza.

—El agregado militar de Francia, capitán Luis Salats, que se embarca hoy de regreso a su país, se despidió ayer del secretario general de guerra, coronel Martín Rodríguez.

—Se presentó ayer al Ministerio de Marina el teniente de fragata Juan M. Pastor, quien ha llegado de Norte América, donde formaba parte de la comisión naval argentina que funciona en Nueva York.

—El Ministerio de Marina ha resuelto que la validez de los exámenes rendidos en cada concurso de médicos para llenar vacantes de cirujanos de primera en la armada, se mantendrá por espacio de seis meses para los candidatos que hubieran obtenido cuatro puntos como mínimo.

Durante el plazo mencionado seguirá rigiendo el orden de mérito resultante de dichos exámenes.

—Se ha dado de baja del curso preparatorio de la Escuela Naval, por enfermedad, al alumno Luis Manfredi.

—Se dictó ayer un decreto por el cual se nombra al capitán de fragata, Caillet-Bois, vocal de la comisión encargada de estudiar el plan de instrucción de la Escuela Naval.

MERCADOS DE CEREALES

Las cotizaciones del maíz

Es motivo de mucha preocupación en el mercado de cereales la baja sensible que se ha venido operando en las cotizaciones del trigo y el maíz, a punto que el último producto no cubre a los colonos de los gastos realizados.

Las causas de la desvalorización, entre otros factores, radican especialmente en que el comité de compras para los países aliados actúa en el mercado sin competidores, y lo hace en forma que, por cierto, consulta muy bien con los intereses que representa.

Mucho se ha hablado estos días de que se impone una acción para contener la desvalorización, de efecto en todos los intereses, pues la prosperidad económica del país en gran parte depende del resultado que arrojen las cosechas, pero hasta ayer nada se había formalizado en ese sentido.

La idea de pedir al gobierno su intervención no ha prosperado y hasta parece que fracasó, pues llevada al seno de algunas instituciones cerealistas, para que la tomasen bajo su patrocinio, no encontró ambiente favorable, sin desconocerse por ello que algo debe formalizarse para defender a los colonos de la situación crítica creada, que no permite apreciar el grado de intensidad capaz de revestir.

Logramos informarnos ayer que el asunto se entregará a la Confederación del Comercio, las industrias y de la producción argentina, para que esa entidad resuelva lo que sea más conveniente.

Entre autorizados elementos del mercado, se cree que es al Banco del Estado a quien le correspondería iniciar una acción, para que por su cuenta, o con el concurso de las demás instituciones similares se salve la producción agrícola; al efecto una persona prestigiosa en el gremio de cereales, nos dijo que, con la intervención bancaria, como una medio rápido de encarar el asunto, podría formarse una sociedad que comprase todo el maíz disponible en venta, a los precios del día, medio por el cual inmediatamente entonaría el mercado. Esa sociedad podría ser secundada por elementos honorables que, seguramente, prestarían su concurso; en cuanto al punto referente sobre si los países consumidores podrán oponerse a cualquier acción de defensa que aquí se realice, absteniéndose de efectuar compras, la opinión dominante es de que las necesidades actuales del exterior no pueden ser llenadas sin el abastecimiento en ésta.

También es muy sostenida la formación de una gran cooperativa de tenedores de cereales pero como decimos al principio nada se ha concretado para remediar el estado crítico por que atraviesa la plaza, aunque todo induce a creer que de un momento a otro será resuelta la forma de defender la producción.

EXPORTACION DE CEREALES — 2.378.259 TONELADAS

El director de economía rural y estadística presentó ayer al Ministro de Agricultura un boletín relativo a la exportación y precios de cereales y lino.

Desde el primero de enero hasta el 22 del corriente mes, han sido embarcadas para el exterior, 2.378.259 toneladas, cifra que se descompone así:

Trigo y harina, como trigo, 1.109.905; maíz, 698.213; lino, 307.365; y avena, 262.776.

Los precios de exportación el día 23 del mes en curso, y por cada 100 kilogramos, fueron éstos: lino, pesos 10.30; trigo, 7.10; maíz, 4.00; y avena, 3.70.

RUTAS DEL COMERCIO INTERNACIONAL ARGENTINO

Ha publicado con este título el señor Ricardo Pillado, director general de Comercio e Industrias, las cifras del comercio internacional. El objeto es el de recordar en forma breve y de conjunto, las alteraciones que la guerra europea ha ocasionado desde 1913 en nuestro comercio exterior.

Su interesante trabajo suministra las siguientes demostraciones:

El Reino Unido ha visto disminuída la cifra de sus exportaciones a la República Argentina; pero en relación a los totales de la importación, ha mantenido y aun superado el tanto por ciento que indica su parte; y continúa siendo, por lo tanto, nuestro principal proveedor en el mayor número de los renglones de nuestra importación. El mismo lugar sigue ocupando aquel país en nuestras exportaciones, registrándose aquí aumentos no sólo relativos, sino en la cifras mismas.

Francia y Alemania que eran, después del Reino Unido, nuestros proveedores, de gran variedad de artículos, han visto sus importaciones disminuídas considerablemente hasta 1915, en beneficio de los Estados Unidos, de Italia y de España en forma tan diversa, que no sería posible describirla sin seguir uno a uno los numerosos renglones del trabajo.

Si en cuanto a nuestras importaciones las vías del comercio han sufrido grandes modificaciones, en nuestra exportación puede decirse que se han mantenido.

Esta es en tesis general la conclusión que suministra el trabajo del señor Pillado.

POLITICAS ARGENTINA Y PARAGUAYA

Un juicio del presidente Schaerer

El presidente de la República del Paraguay, señor Eduardo Schaerer, ha expresado su juicio sobre las elecciones efectuadas en nuestro país el 2 de abril último, en una carta que ha dirigido a un amigo de Buenos Aires.

Se expresa al respecto en estos términos:

Debo decirle que como americano del Sur, estoy orgulloso con ustedes los argentinos por el grandioso acto cívico realizado últimamente, con motivo de las elecciones para representantes y para electores de presidente y vice. Así quisiera ver a mi país desenvolverse, pacíficamente, en sus luchas cívicas.

No desespero, amigo; lo veré, y en el período del doctor Franco, pues si yo no he podido efectuar este magno pensamiento como presidente, lo hará otro con mi decidido apoyo, y la gran fuerza de voluntad que pondré al servicio de esa gran obra, que nos traerá la paz definitiva en el país.

Es grato al sentimiento nacional un juicio tan autorizado como el del presidente del Paraguay, respecto de nuestra cultura cívica, y sinceramente anhelamos ver realizados en el país hermano las nobles aspiraciones del señor Schaerer.

LA TORRE DE LOS INGLESES

Su inauguración oficial

Hoy, a las tres de la tarde, será inaugurada oficialmente la torre reloj que la colectividad inglesa obsequia a la República Argentina con motivo de nuestro primer centenario de la revolución de mayo. Al acto asistirán el Presidente de la República, los ministros del Poder Ejecutivo, el plenipotenciario de la Gran Bretaña, Mr. Tower, intendente municipal, altos funcionarios de la administración nacional, y los miembros más caracterizados de la colectividad inglesa residente entre nosotros. La banda municipal amenizará la ceremonia, y la concurrencia será obsequiada con un "lunch".

Como se recordará, en el concurso abierto para la presentación de proyectos para la construcción de la torre reloj obtuvo el primer premio el arquitecto inglés Ambrosio Poynter, radicado desde hacía muchos años en nuestra capital, y el 26 de noviembre de 1910 se realizó la colocación de la piedra fundamental del monumento.

La torre es de ladrillo a máquina, de 70 metros de altura, y está ornamentada con piedras labradas, y su coronación es de hierro y bronce. Los escudos argentino e inglés se encuentran sobre las puertas principales de la torre, y a 50 metros del nivel inferior se extiende una terraza a la que se tiene acceso por medio de ascensores eléctricos.

El reloj de la torre, que tiene cuatro esferas, se halla colocado encima de la terraza; sus cuadrantes son de cinco metros y medio de diámetro.

El ministro de Inglaterra, Mr. Reginald Tower, recibió ayer el siguiente telegrama de Londres, con motivo de la inauguración de la torre, firmado por los presidentes de los ferrocarriles Sud de Buenos Aires, Oeste de Buenos Aires y de Buenos Aires al Pacífico:

Calurosas contratulaciones por la inauguración de la torre-reloj, como recuerdo de nuestros buenos deseos para la Nación Argentina.

HOSPITAL RAWSON

Su pabellón modelo

El rector de la universidad de Buenos Aires envió una nota al Ministerio de Justicia e Instrucción Pública, apoyando el pedido que formulara la Facultad de Ciencias Médicas, en el sentido de que el Poder Ejecutivo reglamente la ley 8206, que dispone la construcción de un pabellón modelo en el hospital Rawson, de esta capital, y el gobierno nacional teniendo en cuenta que esa construcción se ordenó para facilitar la enseñanza de la clínica médica y que, sin embargo, ese pabellón forma parte de un hospital municipal, dió ayer un decreto por el cual reglamenta la mencionada ley en los siguientes términos:

Corresponde a la Facultad de Ciencias Médicas el nombramiento y remoción del personal técnico y administrativo del pabellón, como también el dictar las disposiciones internas del mismo, que sean necesarias a los fines de la enseñanza de la clínica médica. La Facultad de Ciencias Médicas indicará por intermedio del jefe del personal técnico que desempeña sus funciones en el pabellón, o por intermedio de los profesores de clínica médica que desempeñen allí sus funciones, cuáles enfermos son en cada caso necesarios a los fines de la enseñanza, y resolverá cuáles pueden ser admitidos en los cuartos de observación; corresponderá a la Asistencia Pública y a la dirección del hospital Rawson: disponer la admisión de enfermos en el pabellón, con excepción de los cuartos de observación; la provisión de drogas, elementos de curación, alimentos para los enfermos y personal permanente, provisión de luz, fuerza motriz, calefacción, personal de enfermeros y de limpieza, en el número de equivalencia de los otros servicios.

La reglamentación general del hospital tendrá vigor dentro del pabellón de clínica médica, en cuanto no se oponga a lo que queda expresado.

BOLETIN TELEGRAFICO DEL EXTERIOR--SERVICIO EXCLUSIVO PARA

(VIA COLÓN) — LOS ORIGINALES DE ESTOS TELEGRAMAS SON EXPUESTOS DIARIAMENTE AL PUBLICO

LA GRAN CONFLAGRACION EUROPEA

BATALLA DE VERDUN--VIOLENTOS COMBATES EN TODO EL FRENTE

SANGRIENTOS ATAQUES Y CONTRAATAQUES EN LA ZONA DE LE MORT-HOMME

LOS FRANCESES MANTIENEN SUS POSICIONES EN ESTA REGION

TRINCHERAS RECUPERADAS POR LOS ALEMANES AL NORTE DE LA GRANJA DE THIAUMONT

INFORMACIONES OFICIALES DE LA GUERRA

PARIS, mayo 23—Se ha publicado esta tarde el siguiente comunicado oficial del gobierno francés:

"En la región de Verdún la batalla continuó extremadamente violenta durante toda la noche, en ambas márgenes del Mosa.

"En la orilla izquierda, furiosos contraataques enemigos, emprendidos contra todas nuestras posiciones de la colina 304, fracasaron por completo.

"Al Oeste de la colina 304, en particular, el enemigo hizo amplio empleo de aparatos lanza llamas, lo que le permitió penetrar en una de nuestras trincheras; pero un brillante contraataque de nuestras tropas lo obligó a evacuar en seguida todas las posiciones ocupadas.

"Al Este de la colina, a pesar de una intensa preparación de artillería, el ataque enemigo fué quebrantado por nuestros fuegos y no pudo llegar a nuestras líneas.

"En la margen derecha, en el sector de Douaumont, la lucha se prosiguió con encarnizamiento.

"El enemigo multiplicó durante la noche sus ataques en masa y sufrió pérdidas enormes. Consiguió volver a ocupar las trincheras conquistadas al Norte de la granja de Thiaumont, y en todos los demás puntos mantuvimos nuestras posiciones.

"En el fuerte de Douaumont, seguimos desalojando al enemigo, el cual, a pesar de su animada resistencia, sólo conserva el angulo del Nordeste del fuerte.

"En las alturas del Mosa, un golpe de mano en el bosque de Chevaliers alcanzó éxito completo.

"La noche trascurrió en calma en el resto del frente."

PARIS, mayo 23 — El comunicado oficial del gobierno francés, publicado esta noche, dice lo siguiente:

"En la región de Verdun, los contraataques alemanes revistieron extremada violencia, a lo largo de todo el frente, sin que todavía pueda especificarse la importancia considerable de los efectivos empeñados.

"En la margen izquierda del Mosa, después de un bombardeo con proyectiles de grueso calibre, durante toda la mañana, los alemánes lanzaron en varias ocasiones, masas de asalto, contra nuestras posiciones al Este y al Oeste de Mort-Homme.

"Nuestra artillería y nuestras ametralladoras segaron el primer ataque que fué rechazado con bajas sangrientas para el enemigo, que no consiguió llegar a nuestras líneas.

"Un segundo ataque igualmente desesperado, emprendido a las siete de la tarde, consiguió sentar pie en nuestra trinchera del Oeste.

"Un contraataque inmediato expulsó por completo al enemigo.

"En la margen derecha del Mosa, la región de Haudromont y Douaumont, fué teatro, durante todo el día, de mortífera lucha. Los alemanes multiplicaron sus asaltos, precediéndolos cada vez por poderosísimas preparaciones de artillería. A pesar de todos sus esfuerzos nos mantuvimos enteramente en las posiciones que conquistamos ayer, en particular en el fuerte Douaumont.

"En esta región quedaron en nuestras manos más de 300 prisioneros.

"Se desarrolló el cañoneo habitual en el resto del frente.

"En la región de Furnes, el fuego de la ametralladora de una de nuestros aeroplanos derribó a un aparato alemán, que bajó en nuestras líneas.

"Cerca de Beaumont, un "aviatik", seriamente alcanzado en una lucha aérea, cayó dentro de las líneas enemigas.

"En la región del río Línge, tres aeroplanos enemigos atacaron a uno de los nuestros.

"Uno de los voladores enemigos fué derribado y los otros obligados a huir".

NUEVA YORK, mayo 23 — Un radiotelegrama de Berlín, recibido por vía de Sayville, anuncia que el estado mayor alemán dió hoy a la publicidad el siguiente comunicado oficial:

"En el Oeste: Al Suroeste de Givenchy a Engoselle, fueron observados preparativos para un contraataque por los ingleses, y rechazamos un pequeño avance inglés en el distrito de Roclincourt.

"En el frente de Verdun se libraron combates, especialmente violentos a causa de los contraataques emprendidos por el enemigo.

"Al Oeste del río Mosa, nuestras tropas tomaron un fortín francés al Sur del bosque de Camard.

"Fracasaron los ataques emprendidos por el enemigo al Este de la colina 304, y en la pendiente meridional de la colina Le Mort Homme.

"Al Este del Mosa hubo violentos encuentros de infantería, al Sur de la Granja de Thiaumont hasta el bosque de Caillette, donde los franceses, después de preparar la acción por un vigoroso fuego de artillería, entraron en nuestra posición más avanzada, pero fueron rechazados por nuestros contraataques en los flancos del sector.

"No ha terminado aún el combate al Sur de la aldea de Douaumont y del antiguo fuerte.

"El fuerte de Douaumont continúa firmemente en nuestro poder.

"Al Nordeste del fuerte de Vaux reconquistamos algunas posiciones, y en las alturas de Combres, destruímos por medio de minas posiciones enemigas en una considerable extensión.

"En las alturas del Mosa, al Sudeste de Verdún, cerca de Vaux-lés-Palameix y Seucey, los ataques enemigos fueron rechazados en su mayor parte por nuestro fuego de atajo. Algunos pequeños destacamentos que entraron en nuestras trincheras fueron aniquilados.

"Al Sudeste de Vallly derribamos un aeroplano enemigo.

"En los Balkanes: No ha cambiado la situación en ese frente."

OFENSIVA GERMANA RECHAZADA EN LA ZONA HAUDROMONT Y DOUAUMONT

CAMPAÑA EN RUSIA--ACCIONES DE ARTILLERIA EN EL STRIPA

LOS MOSCOVITAS GANAN TERRENO EN LA REGION DEL CAUCASO

EN LA CAMARA DE LOS COMUNES—CREDITO APROBADO

DISCURSO DE Mr. ASQUITH--CRITICAS DE Mr. CHURCHILL

APROBACION DE LA LEY DEL SERVICIO MILITAR EN INGLATERRA

ECOS DE LA VISITA DE M. POINCARÉ AL FRENTE BELGA

ACCION DE LOS SUBMARINOS — EMBARCACIONES HUNDIDAS

LONDRES, mayo 23 — Anuncian de Petrograd que se publicó hoy en esa capital el siguiente comunicado oficial:

"Al Sur de Krevo el domingo por la noche hicimos estallar una mina y ocupamos el borde de la excavación.

"En la región de Kusockvella destacamentos de nuestros regimientos, apoyados por la artillería, rechazaron a los alemanes a través del río Voseluhu, afluente del Fripet, destruyendo sus trincheras recientemente construídas.

"En el Stripa, el enemigo nos bombardeó con granadas shrapnells, en las cuales se descubrieron trozos de vidrio.

"En el resto del frente no hubo cambios.

"En el Cáucaso, al Sudoeste de Trebizonda, el domingo, al aclarar, rechazamos repetidas tentativas enemigas para asumir la ofensiva.

"En dirección de Hiumschkhan desalojamos a los turcos de sus posiciones organizadas en las pendientes al Norte del monte Taurus.

"En dirección de Mosul ocupamos Serbecht."

CAMPAÑA RUSO-ALEMANA

EL MARISCAL VON MACKENSEN

LONDRES, mayo 23 — Informaciones atrasadas recibidas de Vilna indican que el mariscal von Mackensen asumirá el mando de las tropas alemanas desde el Sur de esa ciudad hasta el lago Narocz.

OPERACIONES EN FRANCIA

BATALLA DE VERDUN

PARIS, mayo 23 — Los diarios publican la siguiente nota de carácter semioficial:

"Una extremada violencia sigue caracterizando a la batalla de Verdun, que se extiende en un frente de 25 kilómetros.

"Los franceses reaccionaron con éxitos manifiestos y continuos realizando a pesar del encarnizamiento del enemigo importantes reconquistas de terreno, volviendo a tomar obras fortificadas.

"Las ventajas alcanzadas en Haudromont y en el fuerte de Douaumont fueron sobre todo importantes. Lo son así principalmente, si se recuerdan los gritos de victoria dados por los alemanes en el momento de su conquista en los primeros días de su ofensiva.

"Su reconquista demuestra el ardor que anima a las tropas francesas que enarbolan allí la bandera de la libertad tres meses después de haberlo abandonado.

"Todos los relatos recibidos acerca de esta acción señalan todas el entusiasmo irresistible con que los franceses acompañan su arremetida furiosa.

"El director de la "Gaceta Popular" de Colona escribe al "Tag" que en todas partes comienzan a manifestarse en Alemania opiniones pesimistas.

"Dice que la gran responsable es la prensa alemana que aminoró constantemente la fuerza y el valor del enemigo."

CRONICAS DE CORRESPONSALES

NUEVA YORK, mayo 23 — El corresponsal del "New York Times" en París, Mr. Pitney, comunica a su diario que entrevistó a un militar norteamericano que había presenciado los ataques que los alemanes llevaron el sábado y el domingo pasado en el frente de Verdun.

Cuando le preguntó lo que significaban esos ataques, contestó que eran las convulsiones de un moribundo.

Le observó el corresponsal que había ya muchos estertores como éstos, y el militar citado le contestó:

"Los estertores empezaron hace ya varias semanas y los franceses tomaron desde entonces gradualmente la ofensiva, obligando al enemigo a seguir los ataques o a someterse a los de los franceses, quienes se mantienen en posiciones predominantes.

"Me parece que estamos en presencia de la verdadera agonía de los alemanes frente a Verdun, pero las convulsiones dan lugar a terribles combates.

"Tuvimos ocasión de ver hazañas admirables, que se creían posibles sólo en ficción y no en la realidad.

"Así, por ejemplo, ayer examinamos un trabajo de zapa. Los franceses habían excavado una gran galería desde sus trincheras avanzadas. La galería tenía una extensión de quinientos metros y los soldados habían obtenido de su coronel por mediación del capellán permiso para instalar una especie de capilla subterránea.

"Mientras el trueno de los cañones anunciaba el ataque alemán, oímos misa en esa capilla.

"Estaban allí unos doscientos soldados con su coronel, y algunos comulgaron, mientras dos soldados estaban colocados cerca de los botones eléctricos, listos para hacer volar las minas tan pronto como se les hubiera comunicado que el enemigo había penetrado en la zona minada."

NUEVA YORK, mayo 23—Telegrafían de Amsterdam, que todos los mariscales de campo, jefes de ejércitos alemanes, celebraron un gran consejo en Berlín, convocados por el emperador.

En vista del fracaso de la tentativa contra Verdún, manifestaron su descontento de que se hayan debilitado los ejércitos a su mando, para prestar ayuda al Kronprinz.

En los círculos militares holandeses se asegura que von Hindenburg y von Mackensen, se opusieron a las operaciones contra Verdún.

LA GUERRA EN EL MAR

LAS PERDIDAS DE LA MARINA MERCANTE

PARIS, mayo 23 — La oficina "Veritas" anuncia que en el mes de febrero último se perdieron 47 buques con un tonelaje total de 105.232 toneladas.

Fueron destruídos por submarinos 26 buques con un total de 56.345 toneladas, por submarinos o minas 2 con un total de 1.134, por minas 9 con un total de 16.165, y por un globo Zeppelin 1 con 957 toneladas.

Inglaterra perdió 27 buques con 67.000 toneladas. Francia 7 con 25 mil, Bélgica 4 con 6.710, Rusia 2 con 4.128, y los países neutrales 7 con 10.000 toneladas.

EMBARCACIONES HUNDIDAS

LONDRES, mayo 23 — La Agencia Lloyds anuncia que el vapor italiano "Burmia" fué hundido.

PARIS, mayo 23 — Se anuncia que un submarino austriaco hundió al vapor noruego "Tjomo" cerca de la isla de Mayorca, frente a Alcudia.

La tripulación, compuesta de diez y siete hombres, fué salvada.

NUEVA YORK, mayo 23—Telegrafían de Madrid que los armadores del vapor "Marqués de Mudela", que partió de Newport para Bilbao, creen que el buque ha sido hundido por un torpedo.

Los diputados liberales por Bilbao, manifiestan que reina mucha agitación entre los dueños de buques, en vista de la actividad de los submarinos.

Se asegura que pidieron al gobierno que se obligue a Alemania a respetar a los buques neutrales y están decididos, en caso contrario, a mantener sus buques en los puertos.

PARIS, mayo 23 — Telegrafían de Marsella, que el sábado pasado un submarino alemán hundió a cañonazos al vapor francés "Languedoc".

El comandante del buque, capitán Battistini, fué llevado prisionero por el submarino, por haber contestado al fuego de este último.

Un marinero fué muerto, dos resultaron gravemente heridos y ocho lo fueron levemente. Los demás se salvaron.

MADRID, mayo 23—Comunican de Cartagena que un submarino austriaco hundió, por medio de dinamita, en las cercanías de Palma, al vapor italiano "Herminia", 18 de cuyos tripulantes fueron salvados por el vapor bilbaíno "Bizcaigirmendi".

Los tripulantes salvados declaran que la tripulación del submarino hablaba solamente alemán.

LONDRES, mayo 23— Se recibieron durante el día de hoy noticias del hundimiento de varios buques.

Fué hundido por una mina el vapor inglés "Rhenasa" y murieron siete de sus tripulantes.

El buque velero italiano "Fabbricotti F." se hundió en el Mediterráneo.

La agencia del Lloyd, por su parte, anuncia el hundimiento del vapor italiano "Birmania" y del griego "Adamantios Korais".

VAPORES ALEMANES HUNDIDOS

NUEVA YORK, mayo 23 — Un radiotelegrama de Berlín, recibido por la vía de Sayville, anuncia que los vapores alemanes "Kolkak" y "Bianca" fueron hundidos por un submarino en el mar Báltico.

El vapor sueco "Soedra Evering" recogió a la tripulación de ambos buques.

En cada uno de ellos resultaron levemente heridos dos marineros.

TURQUIA EN LA GUERRA

INFORMACIONES OFICIALES

NUEVA YORK, mayo 23 — Se ha recibido de Constantinopla el siguiente comunicado oficial del gobierno turco:

"En la Mesopotamia, en vista de la nueva situación favorable debida a la toma de Kut-el-Amara, fué necesario un cambio de los planes defensivos.

"Hace tres días nos retiramos un poco en la margen derecha del Tigris.

El enemigo no lo supo hasta dos días después, lo que dejamos establecido por el hecho de que el enemigo no hizo avanzar contra esas posiciones de la derecha del Tigris más que una parte de su caballería, con propósitos de reconocerlas.

"En el Cáucaso el domingo la situación se mantuvo en calma en el ala derecha.

"Hubo lucha local de infantería en el centro.

"En la noche del 19 al 20 de mayo el enemigo emprendió dos ataques por sorpresa contra las avanzadas del ala izquierda, y fué rechazado."

FRANCIA

INFORMACIONES OFICIALES

PARIS, mayo 23 — En la sesión celebrada por la comisión de Relaciones Exteriores del Senado, los senadores Pichon, d'Estournelles, de Constant y Steeg, dieron cuenta del viaje de la delegación parlamentaria francesa a Inglaterra.

M. Flandin, expuso los documentos relativos a la situación de Syria. La comisión decidió llamar la atención del gobierno sobre esos documentos.

SENSIBLE ACCIDENTE

PARIS, mayo 23 — Telegrafían de Brest, que mientras se realizaban ejercicios de lanzamiento de granadas de mano, estalló una inesperadamente, y mató a un suboficial.

Tres soldados resultaron heridos.

PRISIONEROS AUSTRIACOS

PARIS, mayo 23 — Telegrafían de Marsella que llegaron allí otros mil doscientos prisioneros austriacos, de los que fueron tomados por los serbios.

EL MINISTRO DE SERBIA EN ESTABLECIMIENTOS MILITARES

PARIS, mayo 23 — El ministro de Serbia, acompañado del prefecto del departamento y de un grupo de personalidades, visitaron los altos hornos y establecimientos siderúrgicos de Firminy.

Asistieron a la fabricación de granadas para cañones de grueso calibre y visitaron en seguida la escuela para la reeducación de los mutilados de guerra.

DECRETO DE MORATORIAS

PARIS, mayo 23 — Acaba de publicarse un decreto que prolonga por otros sesenta días la moratoria de los contratos de seguros y de los depósitos de ahorros.

MISION MILITAR SUIZA

PARIS, mayo 23 — Anoche llegó a esta capital la misión militar suiza que va a Inglaterra con objeto de inspeccionar los campamentos de los prisioneros alemanes.

LA BANDERA DE UN ZEPPELIN

PARIS, mayo 23 — Llegó a esta capital el capitán Giannotti con la bandera del globo Zeppelin que los franceses derribaron cerca de Salónica.

Se colocará la bandera en el Hotel de los Inválidos.

PRINCIPE GRIEGO EN PARIS

PARIS, mayo 23 — Procedente de Suiza, llegó a esta capital el príncipe Cristóbal de Grecia, hermano del rey Constantino.

EN MEMORIA DE LOS ABOGADOS MUERTOS EN EL FRENTE

PARIS, mayo 23—El arzobispo de París, monseñor Amette, celebró, en la Sainte-Chapelle, un servicio religioso en memoria de los abogados que murieron por la patria.

Se hallaban presentes el presidente de la República, numerosos abogados, académicos, magistrados, el prefecto del Sena, M. Delanney; el prefecto de policía, M. Laurent; el presidente del concejo municipal, M. Mithouard, y personalidades de todos los círculos.

El ministro de Justicia, M. Viviani; el ministro de Guerra, general Roques; el ministro de Marina, contraalmirante Lacaze, y el general Dubail, estaban representados.

El cardenal Amette pronunció en una alocución el elogio fúnebre de los abogados que cayeron frente al enemigo.

LA VISITA DE M. POINCARE AL FRENTE BELGA

PARIS, mayo 23 — El presidente de la República acompañado del general Hely d'Oissel visitó las organizaciones francesas de Nieuport y de la desembocadura del Yser.

El rey Alberto le recibió y le acompañó en la visita a las organizaciones de la defensa belga al Sur de Nieuport hasta Ramscapelle.

En esta última localidad, M. Poincaré entregó a la reina Isabel de los belgas la cruz de guerra en homenaje de admiración del pueblo francés por la magnífica valentía, y la incansable abnegación que demostró en favor de los combatientes heridos y bajo el fuego enemigo.

La reina contestó que se sentía feliz de llevar la misma insignia que los oficiales y soldados franceses que se distinguieron por su valentía.

El presidente entregó en seguida diversas condecoraciones a oficiales y soldados belgas.

A su regreso visitó el hospital de Dunkerque y conversó con los militares y civiles heridos por las bombas de los taubes.

Entregó al alcalde de la ciudad una suma de mil francos para las familias de las víctimas.

LIGA DE NEUTRALES

NUEVA YORK, mayo 23—Telegrafían de París al "New York Herald" que se ha constituído una liga de los neutrales para servir a la Entente.

En el manifiesto se dice que es esencial que se proclame su buena causa. Esta combate al militarismo prusiano y a los abusos de las grandes potencias contra las pequeñas naciones.

A esta liga pertenecen personalidades de Estados Unidos, Suiza, Bélgica la República Argentina, Grecia, Holanda, el Brasil, España, Noruega, Suecia y Rumania.

Fué electo presidente, por unanimidad, el señor Venizelos, por la sección griega.

SOBRE LAS BAJAS ALEMANAS

PARIS, mayo 23—Según informaciones recibidas del cuartel general británico en Francia, se confirma la versión de que las listas oficiales de bajas alemanas son publicadas con mucho retraso.

Se sabe que los nombres de alemanes tomados prisioneros en las trincheras de Loos, y que murieron en la acción de mediados de septiembre, acaban de ser dados recientemente a la lista de los desaparecidos.

DIVERSAS

PARIS, mayo 23 — A principios del mes entrante volverán a circular por las calles de París numerosos automóviles, cuya circulación quedó suspendida desde el comienzo de la guerra.

PARIS, mayo 23 — El redactor financiero de la "Gaceta de Lausanne" opina que las medidas económicas propuestas por los aliados para después de la guerra, dañarán a los aliados.

El "boycott" contra Alemania le será beneficiosa, porque será imposible a menos que participen los neutrales, y éstos, no lo harán a menos de ser "boycoteados" también, lo que los llevaría a aliarse con Alemania para fines comerciales.

INGLATERRA

LA LEY DEL SERVICIO MILITAR

LONDRES, mayo 23 — La Cámara de los Lores aprobó hoy el proyecto de ley militar, ya votado por la de los Comunes.

La ley será en seguida sometida al rey para que la promulgue.

En el curso del debate, el ministro de Guerra, mariscal lord Kitchener, dijo que la nueva ley regularizará el movimiento del reclutamiento y evitará las fluctuaciones abruptas, tan perjudiciales para los intereses militares o industriales del país, al mismo tiempo que permitirá poner a la disposición de los generales y del estado mayor los elementos que necesiten.

"Por otra parte, agregó lord Kitchener, la idea de que todos los compatriotas que quedan en sus hogares están decididos a secundarles con todos sus esfuerzos, será un aliento para nuestros combatientes.

"Nuestros aliados verán en la adopción de esta medida, que nos impone obligaciones contrarias a nuestras tradiciones nacionales, una prueba de que la Gran Bretaña está decidida a echar en la balanza, sin reserva alguna, el total de sus recursos para luchar contra el enemigo común.

"Esta ley nos permitirá mantener nuestros efectivos a un nivel que nos fué hasta ahora imposible alcanzar, y tomar una participación entera en la gran lucha, de la que depende el porvenir de nuestra raza y [illegible]

existencia como nación independiente.

Las declaraciones de lord Kitchener fueron acogidas con aplausos.

EN LA CAMARA DE LOS COMUNES

LONDRES, mayo 23—El primer ministro, Mr. Asquith, propuso a la Cámara de los Comunes que votara un nuevo crédito de trecientos millones de libras y expuso en esa ocasión las recientes operaciones financieras realizadas por el gobierno.

Dijo que desde el principio de la guerra el total de los créditos votados ascendió a 2.382 millones de libras esterlinas, y en el período del primero de abril al 20 de mayo se gastaron 241 millones, lo que da un promedio de 4.820.000 libras por día

Se gastaron en ese período 149 millones en el ejército, la armada y en municiones, 74.500.000 fueron adelantados a los aliados y a las colonias autónomas y se gastaron 17.500.000 en provisiones y para diversos objetos.

El promedio diario de 4.600.000 no comprende los pagos hechos al Banco de Inglaterra, ni los adelantos que recibieron los aliados y las colonias.

Ha habido una pequeña disminución en los gastos para las fuerzas en campaña, pero ha aumentado el total debido a los adelantos hechos, y el promedio diario de los gastos para el ejército es ahora algo inferior a tres millones de libras.

Al hablar de los adelantos hechos a los aliados, el primer ministro dijo:

"La ayuda financiera fué una de nuestras grandes contribuciones que hicimos a los aliados. Reconocimos que era nuestro deber darles esa ayuda y lo hicimos muy voluntariamente por la causa común

"Es literalmente cierto que sin esa ayuda financiera las operaciones combinadas de los aliados no habrían podido continuar con éxito, y por eso espero que el parlamento no se negará a votar ese aumento de gastos, para asegurar la eficacia de nuestros esfuerzos comunes."

Los gastos habidos entre el primero de abril y el 20 de mayo fueron los más elevados hechos hasta ahora, y no es probable que sea posible reducirlos. Cree, sin embargo, que los créditos pedidos bastarán para hacer frente a los gastos hasta la primera semana del próximo mes de agosto.

Mr. Asquith habló también de la participación de Portugal en la guerra, y dijo que ese país coopera íntimamente con los aliados, pero no puede suministrar mayores informaciones al respecto.

Tomó luego la palabra Mr Winston Spencer Churchill, quien declaró que era de lamentar que el primer ministro no hubiera explicado la situación estratégica en los actuales momentos.

Agregó que no era razonable esperar que la situación cambie de aspecto en favor de los aliados, pues los ejércitos de los unos y de los otros son demasiado iguales en fuerza para que uno adquiera una superioridad decisiva.

Criticó luego ciertos puntos de la organización del ejército.

Dijo que los aliados tienen en campaña doscientos mil oficiales con otros tantos ordenanzas y cincuenta mil palafreneros, y hay, además, muchas fuerzas de caballería que permanecen ociosas en vez de operar en el frente.

Sostuvo que Inglaterra no hace todo cuanto debiera. Los ingleses hacen frente solamente a novecientos mil alemanes y turcos, y un millón, o tal vez un millón y medio de hombres permanecen en el Reino Unido, donde sería ya excesivo medio millón.

Inglaterra no ayuda a Rusia ni hace nada para aliviar la presión que el enemigo ejerce en los Balkanes.

Terminó abogando por el enrolamiento de los negros de las posesiones británicas en Africa, para la campaña de 1917, y la organización de diez o doce nuevas divisiones indias.

Hicieron uso de la palabra otros varios diputados y, finalmente, la Cámara aprobó el crédito pedido por el gobierno por unanimidad de votos.

SOBRE LA SITUACION MILITAR

LONDRES, mayo 23 — El "Daily Chronicle" recibió el siguiente despacho de su corresponsal en París:

"En todos los frentes europeos salta sobre todo a la vista un hecho altamente significativo: la negativa de los comandantes aliados a que se les provoque a una ofensiva prematura, aunque están decididos a tomar la ofensiva en el momento oportuno.

"Los austro-húngaros concentran sus esfuerzos en el Trentino porque no se ejercía contra ellos una fuerte presión en el frente ruso ni en los Balkanes, y los alemanes lo hacen contra Verdun, porque hasta ahora los ingleses no los hostilizan mucho en su frente.

"Existe una explicación razonable de todo esto: los franceses, tanto el ejército como los civiles conocen la situación y por eso soportan los actuales sacrificios sin quejarse.

"Los aliados tienen ahora la supremacía definitiva y podrían en cualquier momento obligar al enemigo a mantenerse en la defensiva, pero aprendieron mucho de la ofensiva que tomaron en el Artois y en la Champagne, en el último otoño, y de ahí su resolución de esperar el momento oportuno para tomar de nuevo la ofensiva.

"La diferencia que existe entre la situación de los alemanes y de los aliados puede resumirse como sigue: los primeros tomaron la ofensiva contra Verdun, porque no podían hacerlo en una escala más vasta, y se han comprometido tanto que les es imposible abandonarlo.

"Los aliados, al contrario, por su parte, preparan una ofensiva mucho más vasta, la que esperan será decisiva, y por eso prefieren arriesgar pérdidas locales y esperar el día en que estén en condiciones de emprender en común un ataque general."

LA CAMARA DE COMERCIO DE MANCHESTER

LONDRES, mayo 23 — Comunican de Manchester que la Cámara de Comercio de esa ciudad adoptó hoy la siguiente resolución:

"Esta Cámara de Comercio considera como esencial que no se acuerden a nuestros enemigos las mismas facilidades de transacción que den a todos los países del imperio británico, y las que se consientan a los aliados y a los neutrales.

"Que se adopten medidas no solamente para impedir el acaparamiento de nuestros mercados por mercaderías enemigas y hacer imposible que se restablezcan las condiciones que existían antes de la guerra, sino también [illegible] de alimentos [illegible]

LOS PARLAMENTARIOS RUSOS EN PARIS

EN EL ELISEO---DISCURSO DE M. POINCARÉ

DECLARACIONES DE M. BRIAND

LA VICTORIA DE LOS ALIADOS Y LA PAZ

DISCURSO DE POINCARE

PARIS, mayo 23—Al recibir en el Elíseo el presidente Poincaré a los parlamentarios rusos, les dió la bienvenida y agregó:

"Si hubiera dependido de nosotros habríamos celebrado en la paz y con alegría el vigésimo quinto aniversario de la fecha memorable en que nuestros dos países colocaron la piedra fundamental de nuestra alianza indestructible.

"Anudando los lazos estrechos entre Rusia y Francia, los hombres de Estado, de ambos países, no tuvieron otra idea que la de asegurar el equilibrio de las potencias, para trabajar por la paz general.

"En ningún momento la alianza franco-rusa fué desviada de su objetivo inicial, jamás tuvo tendencias contra nadie y varias veces contribuyó a alejar las perspectivas de guerra.

"Cuando estallaron los incidentes de Tánger y Agadir, cuando se consumó la anexión de la Bosnia y Herzegovina, en todos los momentos críticos, nuestros dos gobiernos supieron encontrar en su confianza e intimidad la principal fuerza de su pacífica diplomacia.

"Durante las dos largas fases de la guerra balkánica, Rusia y Francia, en perfecto acuerdo con Inglaterra, dieron prueba, constantes de su espíritu conciliador y organizaron la colaboración de toda la Europa con la esperanza de conjurar la extensión del conflicto.

"Pero los imperios centrales perseguían secretamente la realización de sus bolicosos designios.

"El año 1913, Austria intentó inútilmente asociar a Italia en el atentado contra Serbia; en 1914, encontró en el crimen de Sarajevo una nueva oportunidad para tratar, no solamente de humillar, sino de aplastar a su vecina, y en el momento en que parecían arregladas todas las grandes cuestiones internacionales, ese asesinato, odioso, por cierto, porque no envolvía ninguna responsabilidad pública, puso en alarma, a pesar vuestro y nuestro, a la mayor parte de las potencias europeas.

"¿Qué doblez, señores, que refinamiento en los preparativos de esta agresión!"

M. Poincaré recordó que en esa ocasión iba a pagar la visita al zar y que no pudieron imaginarse ni los términos ni el espíritu del "ultimatium" austriaco.

Algunos días después, a pesar de los esfuerzos combinados a la distancia por Inglaterra, Francia y Rusia, a pesar de las tentativas reiteradas de mediación, los imperios centrales precipitaron la catástrofe.

M. Poincaré evocó después el recuerdo de la calurosa acogida que le tributaron el zar y el pueblo ruso.

Concluyó diciendo: "Sois nuestros huéspedes en las circunstancias más conmovedoras y trágicas, pero en una guerra cuyo objetivo es la paz.

"Hemos vivido unidos y se nos obligó a combatir, nos batiremos valerosamente hasta que mediante la victoria definitiva hayamos restablecido el imperio del derecho y garantizado la tranquilidad del mundo."

ALMUERZO A LOS PARLAMENTARIOS

PARIS, mayo 23—En un almuerzo ofrecido ayer por el presidente de la Cámara de Diputados, M. Paúl Deschanel, a los parlamentarios rusos, se hallaban presentes M. Briand, los miembros de las mesas directivas de ambas Cámaras y de sus comisiones de relaciones exteriores.

En seguida fué celebrada una recepción a la cual asistieron todos los diputados.

M. Deschanel pronunció una alocución, en la cual elogió la alianza franco-rusa, de la cual dijo que es inquebrantable y ha de salvar a la libertad de Europa, y a la dignidad y honor del género humano, de la más detestable tiranía.

El vicepresidente de la Duma, señor Protopof contestó diciendo:

"Afirmo que el pueblo ruso entero está decidido a soportar todos los sacrificios hasta llegar a la victoria completa".

Elogió en seguida a los defensores de Verdún.

En seguida los delegados rusos se dirigieron al palacio del Luxemburgo, en donde la mesa directiva del Senado y numerosos senadores los recibieron.

M. Dubost, presidente del Senado, pronunció una alocución, en la cual afirmó su confianza en la victoria final de los aliados, "los que, dijo, han de vencer, no solamente porque sostienen el derecho, sino también porque serán los más fuertes".

EN EL PALACIO BORBON

PARIS, mayo 23 — En la recepción ofrecida en el Palacio Borbón, por la Cámara de Diputados, en honor de los parlamentarios rusos, el presidente del Consejo, M. Aristide Briand, a pedido de los parlamentarios franceses tomó la palabra y pronunció la siguiente alocución.

"Cuando allá lejos retumba el cañón, no son palabras que esperan en nombre de la causa del derecho, que defendemos en común, nuestros soldados heroicos; son actos tales, que los sacrificios que se imponen no queden perdidos.

"La victoria está en su heroísmo; debemos emplear toda nuestra voluntad en darle todos los medios necesarios de vencer.

Entre el parlamento y el gobierno existe una solidaridad estrecha para la salvaguardia del interés nacional.

"Lo que constituyó nuestra fuerza es que no quisimos la guerra. No hay mancilla en nuestra alianza, pues contestamos a las numerosas provocaciones con la perseverante persecución de las soluciones pacíficas; no por temor, no, pero para evitar al mundo los horrores de la guerra. Y los franceses, que llevaban en el pecho una herida muy dolorosa, sólo esperaban de su buen derecho las reparaciones necesarias.

"Pero un pueblo desencadenó la guerra para conquistar la dominación del mundo, en momentos en que buscábamos una solución pacífica.

"Ahora nos batimos. Queremos vencer. Y venceremos.

"Alemania, al hacer que circule la palabra prestigiosa de paz, cuenta con disociar a las naciones aliadas.

"Hoy la palabra de paz es un sacrilegio, si es que significa que el agresor no será castigado. Sería una deshonra para los aliados. ¿Qué dirían las generaciones del porvenir si dejásemos escapar la ocasión de establecer sólidamente una paz duradera?

"La paz sólo puede surgir de la victoria de los aliados. Debe estar basada en el derecho internacional, garantizado por sanciones.

"Esa paz irradiará sobre la humanidad y dará la seguridad a los pueblos.

"Este es el ideal que constituye la grandeza de nuestra tarea; en nombre de ese ideal, las mujeres enlutadas contienen sus lágrimas; mediante esa paz, nuestros países se engrandecerán en nobleza.

"Obtendremos la victoria por la acción solidaria y por una fraternización continuamente activa. Debemos esta victoria a la humanidad actual y la que ha de venir.

"Hoy, a pesar de sus pretendidos éxitos, Alemania no triunfa.

"De más en más se la ve disminuyendo ante el mundo.

"Vive en la angustia.

"Es el poder de nuestro ideal el que obra. Es el principio del fin. Es la certeza de que la hora de la victoria no tardará en sonar para nosotros.

"Ya no somos más que un solo país que se bate por una sola causa. Los aliados hacemos comunes nuestra sangre, nuestros hombres y nuestro material.

"Y ahora, señores, volvamos nuestros corazones y nuestros espíritus hacia aquellos que se baten allá lejos, y sobre quienes ya resplandece la gloria!"

Esta alocución arrancó prolongados aplausos.

"LA PRENSA" DE SUS CORRESPONSALES ESPECIALES Y AGENCIAS

EL ANIVERSARIO DE LA GUERRA ITALO-AUSTRIACA

OPINIONES DE PERSONALIDADES Y DE DIARIOS

EL APOYO DE ITALIA A LA ENTENTE

LA FUERZA ECONÓMICA NACIONAL — PROBLEMA DEL ADRIÁTICO

CONFIANZA EN EL TRIUNFO ITALIANO

ROMA, mayo 23 — De acuerdo con las instrucciones recibidas de la dirección de LA PRENSA trasmito algunas de las más importantes opiniones de personalidades nacionales y extranjeras y de algunos diarios, respecto a la guerra italo-austriaca, opiniones que han sido expresadas, con motivo del aniversario de la declaración de la guerra.

LUIS LUZZATTI, EX MINISTRO ITALIANO

"Un año de guerra ha sacudido las finanzas. Pero, a pesar de todo esto, tuvimos en Italia una mayor entrada de 350 millones de liras, lo que es más que suficiente para pagar los intereses devengados de los 7 millones de liras, importe de la deuda de guerra y de los cuales, hasta el día de hoy, no han sido empleados más que cinco mil millones.

"Las favorables condiciones financieras y económicas del país, emergen además de otros factores aritméticos, no menos importantes.

"En primer lugar, la espontaneidad en las suscripciones en el último empréstito; los mayores ingresos en las arcas del Estado; el aumento en los depósitos efectuados en las Cajas de Ahorro Postal y el vertiginoso movimiento comercial, de los ferrocarriles, y en los puertos.

"Desde el comienzo de la guerra hasta el día de hoy, no se ha producido en el país, un sólo naufragio industrial. Las sociedades por acciones, sin esfuerzo alguno, han podido repartir a sus accionistas dividendos en nada inferior a los anteriores.

"Todo esto, es para nosotros, los italianos, motivo de justificado orgullo.

"¡Arriba los corazones!

"Mantengamos levantado el espíritu precisamente en los momentos de mayor tribulación. Combatamos con la palabra y con la pluma y ofrezcamos sobre todo el ejemplo; los momentos son solemnes.

"Seamos dignos de aquellos que cayeron heroicamente, brindando en glorioso holocausto sus jóvenes vidas ante el altar de la patria, por la grandeza de Italia."

CONRADO CORRADINI ESCRITOR ITALIANO

"Triunfa por fin el nombre italiano y ninguno ya lo supera; resplandece su antigua nobleza que antaño imponía respeto y temor.

"Triunfa por fin su alma guerrera, su valor moral y sublime, que empuja a su libre y generoso pueblo.

"Entró Italia sonriente en la guerra y la lleva con toda firmeza y con inquebrantable fe.

"La nación, después del comienzo de las hostilidades, adquirió un semblante más bello; el timbre de su voz es, ahora, más robusto, más sonoro. La Italia de hoy se ha desprendido, en parte, de su espiritualidad, y empuñó con mano firme la espada de sus antepasados, dioses tutelares que la guiaron y protegieron en todo momento.

"Aún no hemos ganado la guerra; pero mucho camino en el sendero del triunfo hemos recorrido, reconquistando el puesto que nos correspondía entre las naciones conductoras de riquezas.

"Estamos listos para abrir nuevos rumbos a la actividad de los italianos en el exterior; los emigrantes se han trasformado en ciudadanos y ciudadanos de un país fuerte y potente.

"Su orgullo aumentará y tendrá repercusión en el valor de su trabajo, equiparándolos a los trabajadores de otras naciones, que hasta ayer ... superaban."

FRANCISCO COPPOLA, ESCRITOR ITALIANO

"Italia ha entrado de lleno en la guerra "general", con la Cuádruple y contra los enemigos de la misma.

"El hecho de no haberse producido hasta ahora la declaración de guerra a Alemania, es una cuestión de simple formalismo.

"A mi modo de ver, Italia, debe participar en "toda" la guerra, en "todos" sus frentes, desde el momento que lo exige nuestro porvenir en el Mediterráneo.

"Para nosotros, el completo dominio del Mediterráneo, es una necesidad histórica, cuestión de vida o muerte.

"Forma parte, la cuestión del Mediterráneo, del intrincado problema, más amplio aún que el mismo mar que vió las glorias de nuestros antepasados y deberá asistir a los triunfos pacíficos de la nueva generación italiana".

M. CLEMENCEAU, SENADOR FRANCES

"Los magníficos soldados italianos, no obstante encontrarse en un terreno ingrato, a diario despiertan la admiración, por la simplicidad de sus actos y por la tenacidad con la cual disputan al enemigo las difíciles posiciones que se extienden a lo largo de la accidentada zona de guerra.

"El pueblo italiano, como su hermano de Francia, secunda en un arrebato de entusiasmo, a su ejército y a su armada, porque sabe que en el campo de batalla está en juego la existencia nacional, y porque sabe también que en los mismos campos de batalla se defiende la sagrada causa del derecho y de la libertad".

M. HANOTAUX, EX MINISTRO FRANCES

"Francia e Italia necesitan del Mediterráneo.

"Un largo y floreciente porvenir les espera, por cuanto sepan conquistarlo sin recíprocas usurpaciones. Francia, en las playas occidentales del Mediterráneo fundó su imperio colonial; Italia, en la playa oriental hará resurgir la gloria y las actividades de sus antepasados.

"Aunando los esfuerzos, ambas naciones trabajarán en común, sin roces y celos de ninguna especie; trabajarán así por el progreso y la civilización de que son las tradicionales depositarias.

"La misión es grande, digna de ellas y de seguro les bastará para afianzar su porvenir en los siglos".

THOMAS OKEY, ESCRITOR INGLES

"Noble, leal y precioso ha sido el apoyo que Italia prestó a la "Entente" cuya fuerza, con la entrada de Italia en la guerra, se ha quintuplicado.

"Sin la colaboración de Italia, hubiera sido imposible salvar a los serbios y a los montenegrinos.

"El problema comercial anglo-italiano, sin duda se resolverá en favor de nuestros queridos amigos, pues por parte de Inglaterra se aprecian en todo su valor y significado la colaboración de las armas italianas en la presente guerra europea"

M. REINACH EX DIPUTADO FRANCES

"Los alemanes, frente a Verdún, reunieron todas las fuerzas de que podían disponer, menos que las gruesas artillerías austriacas, emplazadas en el frente italiano, donde, a pesar de las asperezas del terreno las desfavorables posiciones, el ejército italiano, desde hace un año, cumple en forma admirable sus deberes de solidaridad para con los aliados.

"Por cuanto se refiere al apoyo que las armas italianas prestaron al ejército francés, hay que añadir que, con su ofensiva constante, detuvieron en el Isonzo a las divisiones austriacas que ya estaban en marcha hacia el frente de Verdún".

M. HUMBERT SENADOR FRANCES

"Hace un año, Italia, entró en la lucha, con magnífico arrojo y cálido entusiasmo; entró en la lucha, con su fe ardiente y generosa.

"Ha demostrado Italia con su heroico gesto que la vieja sangre de los conquistadores del mundo, jamás se ha desmentido.

"El apoyo que Italia presta a la causa de los aliados, le acarrea esfuerzos y sacrificios gravísimos, que ella soporta con toda entereza, por cuanto, antes de desnudar su espada, meditó con toda calma y serenidad el paso que iba a dar."

LA "RIVISTA D'ITALIA ALL ESTERO"

"La patria ha resurgido.

"La terra dei fiori, dei canti e dei carmi" ha vuelto, como por el pasado, la "tierra de las armas", y a los cánticos de los himnos patrióticos, de aquellas canciones que vieron y saludaron los albores de la independencia nacional, todo el país ha empuñado las armas, en defensa de la causa de la unidad nacional

"La patria ha surgido en un período de 50 años. Hoy día la "expresión geográfica" se ha trasformado en una nación de 43 millones de habitantes, que, a pesar de las hondas divisiones políticas, forman hoy un solo cuerpo, disponen hoy de un solo cerebro, de un solo pensamiento: la guerra.

"De estos 43 millones de habitantes, cinco millones están desparramados por el mundo, atrevidos "pionners" del trabajo.

"Alguien pensó un día que la raza latina se debilitaba y que también la familia italiana debía correr la misma suerte.

"Los hechos nos demuestran que la raza no muere y que la familia italiana, vuelve a ocupar las alturas que fueron un tiempo ocupadas por los romanos.

"Hoy día, cuatro millones y medio de soldados, de 20 a 40 años, están disponibles para la lucha de los Alpes y del Adriático.

"Este mar está cerrado desde Taranto a Valona; la flota del enemigo está encerrada en Pola, en Fiume, en Trieste y en Cattaro.

"Los soldados de Italia derribaron las antiguas fronteras del año 1866. Desde el Tonale hasta el Carso, todos los días se produce un hecho nuevo, una nueva afirmación de la potencialidad de la vieja raza que no ha muerto, ni morirá.

"Los espíritus de Mario y de Dante, se levantan, gigantes, en los campos de batalla y agitan los laureles de la victoria frente a los bizarros batallones.

"De la gloria de los siglos y del heroísmo presente, gozarán las futuras generaciones.

"Hoy, no se debe hablar más que de la fuerza; de ella depende el destino de Italia"

EL "MORNING POST"

"Nuestros aliados, los italianos, celebran el primer año de su guerra, después de haber provocado y despertado la admiración general.

"Todos los que visitaron y recorrieron su frente de batalla, han quedado estupefactos.

"En su lucha económica, Italia encontrará el apoyo incondicional de sus aliados.

"Para el noble pueblo italiano, la guerra fué el comienzo de una nueva era, la que señalará su completa unidad nacional."

WILLIAMS SKEPHERD, DE "UNITED PRESSE"

"El ejército italiano, compuesto, en su totalidad, por jóvenes robustos, entusiastas, delirantes por su patria y su porvenir, han avanzado en terrenos ásperos, llenos de peligros de todo género.

"Su artillería ha sido y es sorprendente.

"A pesar de la gran ofensiva iniciada en estos días por los austro-húngaros, los italianos concluirán por conquistar las provincias irredentas, desde el momento que mantienen inalterado el propósito de vencer y que su pujanza les asegura la victoria."

EL "DAILY GRAPHIC"

"Durante todo el año de la guerra, Cadorna ejerció una constante presión en todo el frente de batalla, obteniendo los resultados que todos conocen.

"El generalísimo italiano obligó de tal manera al adversario a mantener casi todas sus tropas en sus sectores, privándole de acudir en ayuda a su aliado.

"Por esta y otras poderosas razones, nuestra deuda con Italia es grande."

LA PRENSA FRANCESA

PARIS, mayo 23 — Los diarios de esta capital celebran el aniversario de la participación de Italia en la guerra.

"Hija del principio de las nacionalidades, dice uno de ellos, Italia, potencia mediterránea, escogió la línea de conducta que su honor, sus aspiraciones y sus intereses le señalaban.

"Hay que inclinarse ante la política generosa que adoptó y rendir homenaje a la participación que asumió en la lucha por la libertad contra el imperialismo."

GUERRA DE ITALIA CONTRA AUSTRIA Y TURQUIA

AVANCE AUSTRO-HUNGARO EN LA ZONA DE VAL SUGANA

PASO DE LA FRONTERA — OCUPACION DE MONTE VEZZENA

UN DISCURSO DE BARZILAI

ASAMBLEA DE LAS CAMARAS ITALIANAS DE COMERCIO

INFORMES OFICIALES

NUEVA YORK, mayo 23 — Se ha recibido de Viena el siguiente comunicado oficial del gobierno austriaco.

"Nuestras tropas avanzaron por ambos lados del valle de Sugana.

"El enemigo huyó precipitadamente de Borgo, en donde nos apoderamos de mucho botín.

"El cuerpo de Graz cruzó la frontera y persiguió al enemigo derrotado.

"Las fortificaciones italianas de Monte Vezzena están ahora en nuestras manos.

"En el valle de Brand, el ataque contra las posiciones enemigas cerca de Chiesa continúa.

"El número de cañones tomados desde el 15 aumentó a 188.

"Nuestros aeroplanos navales bombardearon el ferrocarril de Sandoná di Piave a Portogruaro".

LA OFENSIVA AUSTRO-HUNGARA

ROMA, mayo 23—Se confirma por varios conductos que los austriacos en su movimiento ofensivo contra Italia, disponen de 500 batallones y de una formidable artillería pesada.

La resistencia italiana es magnífica.

NUEVA YORK, mayo 23 — Comunican de Berlín, por vía de Sayville, que la agencia de informaciones para ultramar resume como sigue la situación, fundándose en las noticias trasmitidas por diferentes corresponsales, y las que contienen los últimos comunicados:

"Al principiar la guerra con Italia, los austro-húngaros, obedeciendo a razones militares, se retiraron al Sur de Rovereto, en territorio austriaco, a menos de la distancia de un tiro de fusil de las posiciones italianas.

"Fortificaron el valle del Adige y los montes vecinos, protegiendo sus posiciones por medio de alambrados en los viñedos y en los árboles y rocas.

"Los italianos intentaron con furor formar sus líneas y llegar al distrito de Trento, y aunque emplearon su artillería más poderosa, no pudieron realizar el menor avance.

"Concentraron luego sus esfuerzos en el territorio al Este de Rovereto y contra Viegeruth y las alturas de Lafraun, bombardeando durante una quincena, con intervalos, las posiciones austriacas, pero aunque se encontraban por encima de esas posiciones, consiguieron durante el año solamente derribar la cima del monte con su artillería, obligando a los austriacos a retirar el destacamento que lo ocupaba.

"En resumen, los italianos no pudieron avanzar ni un metro, y los austro-húngaros llevan ahora el ataque en el mismo territorio en que el enemigo no pudo hacer avance alguno, a pesar de los esfuerzos desesperados que hizo".

ROMA, mayo 23—"Giornale d'Italia" observa que los príncipes herederos de los imperios centrales no tienen ninguna suerte en el éxito de las operaciones confiadas a su cargo.

Dice el diario romano que el príncipe heredero de Alemania fracasa todos los días frente a Verdun.

Lo mismo sucederá con la ofensiva austro-húngara en el Trentino, confiada a la dirección del príncipe heredero de Austria.

NUEVA YORK, mayo 23 — Anuncian de Ginebra que "Tribuna" dice que las pérdidas austriacas en la primera semana alcanzan a ocho mil hombres lo que es una enormidad si se considera la naturaleza del terreno que hace imposible el ataque con fuerzas considerables.

El más intenso de los ataques hasta ahora fué el del 18 en que dieciséis batallones austriacos asaltaron en oleadas sucesivas las posiciones italianas.

Agrega la información que los diarios italianos reclaman del gobierno la publicación de amplios detalles sobre esta ofensiva.

NUEVA YORK, mayo 23 — Un despacho de Ginebra publicado por uno de los diarios de esta ciudad dice que a pesar de la gran resistencia de los ejércitos italianos, el kronprinz austriaco sigue haciendo presión firmemente en dirección de Vicenza, la Verdun italiana, y que se ha iniciado ya el bombardeo de monte Pasubio donde los italianos están fortificadísimos.

Agrega que en ese punto continúa la barrera septentrional de los valles septentrionales que conducen directamente a las llanuras italianas en una distancia que no alcanza a diez millas.

En todo el centro del Tirol la lucha es desesperadísima.

Al Sur de Revoreto los italianos resisten cerca de Serravalle.

Los cañones italianos en las crestas de Montebaldo bombardean a las tropas enemigas a su alcance.

Los críticos italianos creen que la ofensiva austriaca fué iniciada para impedir la ofensiva de los italianos en el Isonzo.

Estiman que las enormes pérdidas sufridas por los austriacos los obligarán a detenerse.

LONDRES, mayo 23 — Uno de los corresponsales británicos en el frente italiano, telegrafía de Roma con fecha 22, lo siguiente:

"El ataque austriaco en el Trentino terminó, aunque todavía está tronando su poderosa artillería, especialmente en la zona de Val Suguna, donde preparan un nuevo ataque.

"La artillería austriaca ha sido reforzada con piezas de 420 y de 381 milímetros, como también con artillería naval, retirada de la flota.

"Los austriacos han concentrado diez y siete divisiones en el Trentino, y se considera que el peligro para Valona pasó.

"Hoy se ven los resultados de la ofensiva austriaca. Los italianos están actualmente concentrados entre los tres picos de Monte Pasubio, Col di Santo y Col di Zugna. La presente línea atraviesa la antigua frontera de Monte Coston del Laghi corriendo irregularmente hasta alcanzar la frontera al Norte de Spitz y Tonezza.

"El avance austriaco hasta hoy ha sido infructuoso, a menos, que no continúen su marcha hacia el Sur. Hasta ahora el terreno ganado les cuesta demasiado caro".

NUEVA YORK, mayo 23—Comunican de Berlín, vía Sayville, que el "Lokal Anzeiger" dice que los austriacos continúan con éxito su ofensiva y avanzan a ambos lados del valle Sugana. Se cree que el éxito de los austriacos se debe en mucha parte al mortífero bombardeo de su artillería.

Los austro-húngaros, agrega el diario citado, han demostrado su superioridad derrotando a los italianos en campo abierto y en los asaltos de las fortificaciones.

Es innegable que la artillería de los austriacos es inmensamente superior a la de sus adversarios en ese frente.

Dice que, por otra parte, los voladores austriacos han prestado una inestimable cooperación en las operaciones de reconocimientos de las líneas enemigas y bombardeando sus posiciones.

NUEVA YORK, mayo 23—Comunican de Zurich que los austriacos siguen avanzando entre el lago Garda y Brenta, apoyados por dos mil cañones de todos calibres.

UN DISCURSO DE BARZILAI

ROMA, mayo 23—En el local de la Asociación de la Prensa, se celebró en la tarde de ayer una ceremonia íntima, con motivo de la colocación en el recinto de las asambleas, de un retrato al óleo de Salvador Barzilai, obra del pintor Berardi.

El presidente, diputado Torre, pronunció algunas palabras alusivas al acto y a continuación habló el ministro Barzilai, que en primer término, y con palabras conmovidas, agradeció a sus compañeros del periodismo la honrosa manifestación de que había sido objeto.

En sus discurso, Barzilai se refirió a la ofensiva de los austriacos en la zona del Trentino.

"La guerra contra Austria, dijo el ministro, absorbe en la actualidad el alma de los italianos.

"Si hasta el presente el país ofreció el noble espectáculo de la seriedad, de la calma y de la firmeza, desde hoy se inicia para él la gran prueba de la resistencia".

Recordó a continuación el ministro, que en más de una oportunidad sostuvo que diversos y alternados podían ser los éxitos del gran conflicto, añadiendo en toda ocasión que los italianos tenían ayer, como hoy, la convicción absoluta de vencer todas las dificultades que se les presentaran en el trascurso de la campaña.

"La tentativa austriaca de hoy, continuó Barzilai, documenta más que nunca la necesidad de nuestra guerra. El enemigo hace, en la guerra, lo que había preparado y meditado durante la paz y la alianza, y nos demuestra el peligro que nos amenazaba.

"Podemos hoy convencernos de haber corrido un serio peligro, el de ser agredidos de improviso, mientras nos encontrábamos sin armas y sin aliados."

Las palabras de Barzilai fueron ruidosamente aplaudidas.

¿EL KAISER EN EL FRENTE?

PARIS, mayo 23—"Le Temps" recibe de su corresponsal en Ginebra un telegrama en el cual se asegura que el káiser visitará el frente austro-italiano.

LAS CAMARAS DE COMERCIO ITALIANAS

ROMA, mayo 23 — Se reunieron ayer en asamblea general los delegados y representantes de todas las Cámaras de Comercio del reino.

Al iniciar los trabajos, el senador Salmoiraghi, en su carácter de presidente de la Unión, dirigió un saludo al ejército combatiente, y manifestó su plena seguridad en el triunfo final de la causa que las armas italianas defienden.

ROMA, mayo 23 — En su sesión de hoy, los delegados al Congreso de la unión entre las cámaras de comercio del reino, examinaron la situación comercial desde el punto de vista de los fletes.

Los diferentes oradores estuvieron conformes en reconocer que Italia demostró la mejor buena voluntad en la solución del importante problema, mediante el empleo de toda su flota mercante, y dando facilidades para las operaciones en los diferentes puertos, para lo que se fijaron horas y personal especial.

En una orden del día presentada por un grupo de delegados, y que el congreso aprobó por unanimidad, se encarece a los gobiernos de los países aliados la adopción de medidas tendientes a reducir los fletes.

Por lo que se refiere en particular al gobierno inglés, el congreso hizo votos a fin de que aquella cancillería logre facilitar el intercambio comercial entre los dos países, modificando las tarifas aduaneras que hoy día aun ponen trabas a la importación en el Reino Unido de ciertas y determinadas mercaderías de producción italiana.

ECOS DE LOS ATAQUES AEREOS

ROMA, mayo 23— Comunican de Vicenza que durante la incursión de aeroplanos enemigos de anteayer, una de las bombas cayó sobre una panadería.

Resultaron muertos tres obreros que trabajaban en el horno y heridos cinco.

MISION ITALIANA A ESPAÑA

ROMA, mayo 23 — Asegúrase que varias personalidades italianas fueron invitadas a trasladarse a España con objeto de dar una serie de conferencias acerca de la guerra.

LA ESCUELA DE AERONAUTICA

ROMA, mayo 23 — Los ministros Morrono y Grippo visitaron hoy la escuela civil de aeronáutica.

Se mostraron altamente satisfechos por los eminentes servicios que presta en pro de la quinta arma.

UNA FRASE DE FRANCISCO JOSE

NUEVA YORK, mayo 23— Anuncian de Copenhague que el diario "Dageblad" publica una entrevista con el emperador Francisco José, quien dijo textualmente:

"Es una equivocación desconocer las cualidades guerreras de los italianos.

"Han probado ser muy valientes, pero abrigo la confianza de la victoria de los teutones".

fluencias enemigas, tan activas antes de la actual lucha."

LOS DEBATES PARLAMENTARIOS

LONDRES, mayo 23 — Los debates parlamentarios en la presente semana en la Cámara de los Comunes serán interesantísimos.

Mañana los pacifistas interpelarán al gobierno sobre las declaraciones hechas últimamente en una entrevista por el secretario del Foreign Office, sir Edward Grey.

ECOS DE LA REBELION EN IRLANDA

LONDRES, mayo 23 — Partió hoy para Dublín la comisión nombrada para investigar los sucesos de Irlanda.

El "Daily News" dice que las declaraciones hechas ayer ante la comisión por lord Wilborne, son aplastadoras para Mr. Augustine Birrell, y demuestran la debilidad con que procedió el gobierno de Irlanda.

Otros diarios dicen que es necesario esperar las declaraciones de Mr. Asquith antes de pronunciarse al respecto.

ALEMANIA

SOBRE EL NOMBRAMIENTO DE MINISTRO DEL INTERIOR

LONDRES, mayo 23 — Comunican de Amsterdam que se anunció oficialmente que el doctor Helfferich fué nombrado ministro del interior, en reemplazo del consejero Delbrueck, y desempeñará también el cargo de vicecanciller.

El conde von Roedern, ex gobernador de Alsacia-Lorena, reemplazará al doctor Helfferich en el puesto de ministro de hacienda.

El "Daily Mail", al comentar esta noticia, dice que el problema más importante que Alemania está llamada a resolver es el mejor modo de conservar después de la guerra su comercio exterior, y por eso confió el emperador Guillermo el puesto de ministro del interior a un hombre de negocios, esperando que Helfferich salvará el comercio exterior, que antes de la guerra ascendía a 504 millones de libras esterlinas por año.

Hace notar el diario citado que es esta la primera vez que se confía en Alemania un puesto tan elevado a un banquero, y no a un funcionario de carrera.

DECLARACIONES DE UN SOCIALISTA

NUEVA YORK, mayo 23 — Anuncian de Berlín, vía Sayville, que Schiedmann, miembro dirigente del partido socialista, declaró que Alemania aceptaría a Wilson o a Taft como nuevo presidente de los Estados Unidos.

Agregó que el nuevo director general de la distribución de víveres en Alemania destruirá las esperanzas de victoria que abrigan los aliados por medio del bloqueo.

Añadió que está convencidísimo de que el canciller Bethmann-Holweg desea la paz.

LA CRIA DE CABRAS

NUEVA YORK, mayo 23—Comunican de Berlín, vía Sayville, que el ministro de Agricultura fomenta la cría de cabras, anticipándose así a evitar la escasez de leche que se sentirá en el imperio en el próximo invierno.

UN ARTICULO DE HARDEN

LONDRES, mayo 23 — Maximiliano Harden, en su revista "Zukunft" dice lo siguiente:

La incapacidad del gobierno es responsable de la crisis alimenticia del imperio, y no la escasez de provisiones.

"Los alemanes en general no están satisfechos de estar privados de carne."

Después de describir el sitio de París, demuestra que pueden soportarse mayores privaciones y luchar hasta la victoria.

LA CAMPAÑA DE SUBMARINOS

LONDRES, mayo 23 — Telegramas recibidos de Amsterdam anuncian que el comité nacional liberal resolvió que los representantes de ese partido en el Reichstag insistan en que Alemania haga uso ilimitado de sus submarinos, si los Estados Unidos se negaran a aceptar las condiciones formuladas en la última nota alemana.

DECLARACIONES DE ZIMMERMANN

NUEVA YORK, mayo 23 — Un radiotelegrama recibido de Berlín dice que el consejero Zimmermann, subsecretario del ministerio de Relaciones Exteriores, hizo la siguiente declaración al ser entrevistado por un corresponsal norteamericano:

"El mundo sabe ahora lo que significa el militarismo inglés. Se reveló ese militarismo en Irlanda, y es el mismo que se hizo conocer en Egipto y que dió muerte a indefensas mujeres y niños boers.

"Mr. Balfour hace renacer la antigua especie inglesa de que el triunfo de Alemania pondría en peligro la doctrina de Monroe, aunque sabe cuán inexacta es esa aseveración.

"Ya lo dije varias veces y lo repito ahora: ni el gobierno ni el pueblo violarán la doctrina de Monroe, porque entienden que los pueblos de América tienen el derecho de elaborar sus destinos, y debe tenerse presente que Inglaterra, y no Alemania, posee colonias en América.

"Los hombres de Estado ingleses, lo mismo que el presidente Poincaré, hablan porque saben que tienen la culpa de la prolongación de la guerra."

RUSIA

LAS COSECHAS

NUEVA YORK, mayo 23—Anuncian de Estocolmo, vía Sayville, que las heladas destruyeron las cosechas de invierno en parte de la Rusia central y septentrional.

EN LOS BALKANES

DIVERSAS

LONDRES, mayo 23 — Informaciones recibidas de diversas fuentes indican que en Sofía circula el rumor de que el gobierno búlgaro trata de obtener el apoyo del ex ministro de relaciones exteriores, Ghenadieff, que fué arrestado últimamente.

Se dice que el príncipe heredero Boris visitó últimamente a Ghenadieff y lo encontró en conferencia con varios conocidos rusófilos.

Estos querían retirarse, pero el príncipe les rogó que quedaran y los trató con gran afabilidad.

BELGICA

CONSUL HOLANDES CONDENADO

NUEVA YORK, mayo 23—Telegrafían de Amsterdam que los alemanes condenaron al cónsul holandés en Dinant, a diez años de trabajos forzados.

PORTUGAL

EL DOCTOR CAMACHO

LISBOA, mayo 23 — El jefe del partido unionista, doctor Brito Camacho, presta actualmente sus servicios como médico en el campo atrincherado de Lisboa.

ESPAÑA

LOS ALEMANES DEL CAMERUN

MADRID, mayo 23 — El comandante general de los alemanes del Camerún visitó hoy al ministro de Hacienda para ofrecerle la entrega de un millón de pesetas para indemnizar los gastos hechos por el gobierno en el traslado de los internados.

El señor Alba rechazó el ofrecimiento, por considerar que el caso está previsto por la convención de La Haya.

RUMOR DESAUTORIZADO

MADRID, mayo 23 — El ministro de Estado desautorizó hoy categóricamente las informaciones publicadas por algunos diarios de las derechas, referentes a una posible intervención de España con objeto de facilitar una fórmula de paz.

Agregó que tales gestiones, en estos momentos, serían completamente inoportunas.

REGRESO DEL MINISTRO DE LA ARGENTINA

LISBOA, mayo 23—Regresó hoy a esta capital el ministro plenipotenciario de la Argentina, doctor Baldomero García Sagastume.

INFORMACIONES COMERCIALES

BALANCES BANCARIOS

Banco Imperial Alemán

BERLIN, mayo 23 — Se ha publicado el balance del Banco Imperial Alemán correspondiente a la última semana comercial, cuyas principales cifras van en seguida:

Las reservas de oro aumentaron en 284.000 marcos y alcanzan a marcos 2.462.284.000.

Los bonos del tesoro y letras comerciales tuvieron una disminución de 4.000.000 de marcos, y alcanzan a 5.046.000.000 de marcos.

Las notas bancarias en circulación disminuyeron en 105.000.000 de marcos y suman 6.536.000.000 de marcos.

Los depósitos particulares disminuyeron en 131.000.000 de marcos, y ascienden a 1.649.000.000 de marcos.

EXISTENCIAS DE CEREALES A FLOTE

LIVERPOOL, mayo 23—Con destino a puertos del Reino Unido, están en viaje 527.510 toneladas de trigo y harina, y 95.230 toneladas de maíz.

En la semana próxima pasada estaban a flote 560.038 toneladas de trigo y harina, y 93.510 toneladas de maíz. En igual semana de 1915 el trigo y la harina a flote alcanzaban a 590.640 toneladas y el maíz a 64.200 toneladas.

Para puertos del continente europeo están en viaje 1.070.540 toneladas de trigo y harina y 235.400 toneladas de maíz. En la semana próxima pasada estaban a flote para esos destinos 1.038.114 toneladas de trigo y harina y 218.280 toneladas de maíz. Los cargamentos a flote en igual semana de 1915 sumaban 884.248 toneladas de trigo y harina y y23.478 toneladas de maíz.

EMBARQUES AGRICOLAS COMPARADOS

LIVERPOOL, mayo 23—Fué dada a conocer hoy en el mercado de cereales, la recopilación de los últimos embarques de cereales desde todos los países productores, de acuerdo con las siguientes cantidades comparadas, en toneladas:

	Ultima semana	Semana anterior	Igual semana 1915
Trigo	316.568	349.248	354.384
Maíz	72.118	87.740	63.936
Lino	18.236	31.208	22.184
Avena	128.161	88.624	73.153
Cebada	20.091	10.860	3.620

EXISTENCIAS DE AVENA

NUEVA YORK, mayo 23 — Las existencias de avena en los Estados Unidos fueron calculadas en bushels 26.851.000 contra 24.673.000 bushels en la semana anterior.

EMBARQUES DE AVENA

NUEVA YORK, mayo 23—Durante la última semana se exportaron por los puertos norteamericanos 934.100 toneladas de avena, contra 838.300 la semana precedente.

MERCADOS DE CEREALES

EN EUROPA

LIVERPOOL, mayo 23—Con otra baja, de 9 peniques, se clausuró hoy el trigo americano de invierno.

También volvió a declinar la cotización del maíz; cerró con descenso de 6 peniques.

HULL, mayo 23—El mercado de lino recuperó hoy firmeza y ha quedado con alza de 1 chelín para los cargamentos a flote.

CALCUTA, mayo 23—Para entregar en este mes, fué realizado el lino sin cambio del precio anterior.

EN NORTE AMERICA

NUEVA YORK, mayo 23—De la cosecha de trigo en Rusia, fueron desfavorables los informes recibidos aquí; para entregar en julio, el trigo fué cotizado con alza de 1|2 centavo oro por bushel.

CHICAGO, mayo 23—Dentro de un tono indeciso la tendencia para trigo ha sido firme; el cierre de entregas en este mes se hizo con descenso de 1|8, mientras que para julio, hubo alza de 5|8.

El tiempo desfavorable para los sembrados de maíz, motivó firmeza en la cotización de ese producto, el cual quedó con alza de 1|2 centavo oro para este mes, y de 3|8 para julio.

En avena las operaciones del cierre señalaron descenso de 1|8.

DULUTH, mayo 23—Fué irregular el tono de este mercado, para el lino; para este mes hubo baja de 1|2 centavo oro, y para julio, por el contrario se produjo alza de esa proporción.

WINNIPEG, mayo 23—En el trigo la clausura indicó aumento de 1|8; el lino subió 1 y 1|4.

MERCADO DE ALGODON

LIVERPOOL, mayo 23—Para entregar en mayo y junio, el algodón se cotizó a 8.17 peniques por libra; para julio y agosto, a 7.87 peniques; para octubre y noviembre, a 7.75 peniques, y a 7.72 peniques para enero de 1917.

Se vendieron en el día 10.000 pacas de algodón.

NUEVA YORK, mayo 23 — Para las entregas en mayo, el algodón obtuvo 12.81 centavos oro por libra, para junio 12.88 centavos, para agosto 12.95 centavos y para octubre 12.86 centavos.

BOLSA DE PARIS

PARIS, mayo 23 — Esta Bolsa de Comercio, operó hoy con tono firme.

La renta francesa de 3 por ciento se cotizó a 62.50.

El empréstito de guerra de 5 por ciento se vendió a 88 por ciento francos.

La libra esterlina obtuvo 28.24.50

EN EL STOCK EXCHANGE

LONDRES, mayo 23 — En este "Stock Exchange" las operaciones de hoy se hicieron con más liberalidad y mejores precios que ayer.

Se hicieron muchas compras de consolidados y de títulos del empréstito de guerra.

Muchos capitalistas, descontando la próxima iniciación de los preliminares de paz, realizaron compras de títulos alemanes.

Las acciones de los ferrocarriles ingleses se cotizaron firmes y mejoraron los precios de los títulos de las empresas argentinas.

MERCADO INGLES DE CARNES

LONDRES, mayo 23 — Procedentes de Buenos Aires entraron hoy a este mercado 1.500 cuartos vacunos "chilled".

Los cuartos delanteros se vendieron a 5 chelines y 6 peniques por "stone" de 8 libras, y los traseros a 7 chelines.

MERCADO MONETARIO LONDINENSE

LONDRES, mayo 23 — Este mercado monetario operó en calma. Los préstamos y descuentos privados se hicieron sin cambios en sus tipos de interés.

COMPAÑIA UNION TELEFONICA

BALANCE ANUAL

LONDRES, mayo 23 — Ha sido publicado el balance de la compañía Unión Telefónica, de Buenos Aires. Las ganancias del año ascendieron a 193.771 libras esterlinas.

Después de distribuirse un dividendo de 8 por ciento, se lleva a cuenta nueva, como sobrante, la suma de 6.235 libras.

PRECIOS Y COTIZACIONES

TITULOS Y ACCIONES

LONDRES, mayo 23—
Empréstito arg. 1889, 80.
Id id de 4 1|2 o|o, 68 7|8.
Id id 1886, 5 o|o, 94 1|2.
F. C. Sud, ordinarias, 81 1|2.
F. C. Oeste, ordinarias, 84 1|4.
F. C. C. Arg. ordinarias, 79.
F. C. B. A. al P., ordinarias, 45 1|2.
F. C. C. Córdoba, 2.o deb. 48 3|4.
Descuento oficial, 5 o|o.
Consolidados británicos, 58 1|16.
Southern Land Co., 30| 3 d.
Compañía Forestal, 56| 9 d.

PARIS, mayo 23—
Renta francesa, 62.50.
Descuento oficial, 5 o|o.
Emp. de guerra de 5 o|o, 86.

GENOVA, mayo 23—
Cambio del oro, 117.96.

BERLIN, mayo 23—
Descuento oficial, 5 o|o.

NUEVA YORK, mayo 23—
Empréstito argentino 1909, 93.

MONTEVIDEO, mayo 23—
Deuda amortizable, 72.
Títulos serie O., 90.60.
Empréstito de conversión, 82.80.

CAMBIOS

PARIS, mayo 23—
La libra esterlina, frs. 28.24.50.

NUEVA YORK, mayo 23—
La libra esterlina, dollars, 4.75 3|4.
Id por cable id, 4.76 1|2.
Id id a 90 días, 4.72 1|4.
Los 4 marcos, cts. 77 1|8.
Id id a 90 días, cents, 77 1|4.
El dollar sobre París, frs. 5.92 3|4.
Id id a 90 días, frs. 5.92 1|4.
Id sobre Italia, liras, 6.31.
Id por cable id, 6.30 1|2.
Cambio sobre Holanda, 41 1|2.
Id por cable id, 41 3|8.
Id sobre Suiza, frs. 5.24 1|2.
Id por cable id, 5.23 1|2.
Corona austriaca cts. 13.35.
Id escandinava, cts. 30.40.
Id id por cable cts. 30.20.
Peseta española, cts. 18.85.
Rublo, 30.60.

SANTIAGO DE CHILE, mayo 23—
El peso papel c|ban. 8 3|4.
El peso papel c|com. 8 13|16.
Oro: 109 3|4.

LISBOA, mayo 23—
Agio del oro, 57.

RIO DE JANEIRO, mayo 23—
Cambio: 12 3|8.

CEREALES

TRIGO

NUEVA YORK, mayo 23
Colorado, americano, julio, bushel, cents. 117 1|4.

CHICAGO, mayo 23—
Colorado, americano, mayo, bushel, cents. 137 5|8.
Id id julio 109 1|8.

WINNIPEG, mayo 23—
Trigo colorado, americano, julio, por bushel, cents. 112 1|4.

LIVERPOOL, mayo 23—
Trigo americano, de invierno, por quarter, para mayo 50| 3.

SEMILLA DE LINO

HULL, mayo 23—
Lino, para mayo y julio, nominal, por quarter, de 416 libras.
A flote 69| 6.

CALCUTA, mayo 23—
Lino entrega mayo, 73| cada 410 libras.

DULUTH, mayo 23—
Lino, para mayo, por bushel, cents, 185 1|2.
Entrega en julio 185 1|2.

WINNIPEG, mayo 23—
Lino, entrega junio, por bushel, cents, 162 3|4.

MAIZ

CHICAGO, mayo 23—
Maíz mixto, para mayo, 73 cents., por bushel.
Id para junio, id 71 3|4.

LIVERPOOL, mayo 23—
Maíz, Río de la Plata, mayo 49| 6 por quarter.
Por cental disponible, sin cotización.

AVENA

CHICAGO, mayo 23—
Avena para mayo, por bushel, cents, 43.
Id para julio id 40 1|2.

OTROS PRODUCTOS

LONDRES, mayo 23—
Carne cong. chilled, 71.
Id id id delants, 5| 6 d.
Plata en barras, onza, 34 1|2.
Cobre, cont. ton. lbs. est. 136.
Id a 90 días, ton. lbs. est. 133.
Id electrolítico, 158.
Estaño, cont. id id lbs. est. 193.
Id a 90 días, id id, 193.
Plomo id, 31.10|.
Cinc id, 95.

NUEVA YORK, mayo 23—
Plata en barras, onza, cents, 77 1|4.
Estaño, libra, cts. 49.
Plomo, id id, 7.30.
Cinc, id id lbs. cts. 15 1|4.

ESTADOS UNIDOS

LA CUESTION DE MEXICO

Manifestación de un senador

NUEVA YORK, mayo 23—El "New York Globe" dice editorialmente, que el senador Fletcher manifestó la creencia de que si los Estados Unidos intervinieran en México, las repúblicas mayores de Sud América participarían en esa intervención.

"No comprendemos a los mexica-

4.15 a. m.

LAS OPERACIONES EN EL FRENTE TURCO

SOBRE LA OFENSIVA AUSTRO-HÚNGARA

NOTA SEMIOFICIAL DE VIENA

COMUNICADO TURCO

NUEVA YORK, mayo 24—Anuncian de Constantinopla, que se publicó anoche en esa capital el siguiente comunicado oficial:

"El 19 del presente, ocho voladores enemigos volaron sobre los Dardanelos y arrojaron setenta bombas, sin causar efecto alguno. Nuestra batería rompió dos veces el fuego contra ellos.

"Esa misma noche nuestros hidroaeroplanos que perseguían a un volador enemigo, volaron sobre las islas de Imbros y arrojaron, con éxito, nueve bombas sobre cobertizos de los aeroplanos enemigos.

"Los monitores enemigos frente a Imbros, bombardearon infructuosamente Seddul-Bahr el 20 del presente.

"Nuestra artillería bombardeó eficazmente y causó averías en una chimenea y en el mástil principal a un crucero enemigo que remolcaba dos grandes embarcaciones y que se aproximaba a la costa al Sur de Kushada.

"En Esmirna nuestro fuego obligó a retirarse a un crucero enemigo en dirección de Samos, después de haber disparado cuatro granadas.

"En contestación al bombardeo de El-Arish nuestra escuadrilla aérea atacó, en la noche del 19, a Puerto Said, arrojando gran cantidad de bombas sobre las naves fondeadas en la bahía, sobre los establecimientos militares y la ciudad.

"Observamos grandes incendios. Nuestros aeroplanos regresaron indemnes a pesar del nutrido fuego de las baterías enemigas."

LA OFENSIVA AUSTRIACA

NUEVA YORK, mayo 24 — Anuncian de Berlín, vía Sayville, que se publicó en Viena la siguiente nota semioficial sobre las operaciones austriacas en el Trentino:

"Antes del actual movimiento ofensivo, nuestro frente se extendía desde el extremo Norte de Barda a Mori, por el Sudoeste de Rovereto a lo largo del valle de Terragnolo, al Sudeste de los bordes de la planicie de Folgaria, al borde oriental de la planicie de Lavarone, a través del valle de Sugana hacia el Oeste de Borgo, a través del Monte Collo y de allí al Nordeste.

"El 14 de mayo nuestra artillería inició su actividad en muchos puntos a lo largo de todo el frente.

"En la madrugada del 15, nuestras tropas pudieron avanzar en varios lugares del sector, desde un punto al Sur de Rovereto, hasta el borde oriental de la planicie de Folgaria, a causa de los excelentes resultados del fuego de nuestra artillería.

"La primera posición italiana tomada nos costó muy pequeñas pérdidas. Seiscientos italianos pertenecientes a uno de los nuevos regimientos de reciente formación, llegaron, hace poco, como prisioneros de guerra.

"En el valle de Terragnolo el enemigo resistió tenazmente en varios puntos, pero por la noche su resistencia fué quebrantada.

"En muchos puntos, los italianos fueron expulsados mucho más allá de su primera línea de posiciones.

"En este día tomamos en los diversos combates 55 oficiales y más de 2.500 soldados, tres cañones y dos ametralladoras.

"El 16 de mayo renovamos el ataque en toda la línea, y tomamos una posición en el extremo oriental de la planicie de Folgaria, la que, según una orden italiana, cuya copia encontramos, se designaba como uno de los puntos principales de resistencia, y se insistía en que debía ser defendida a toda costa.

"En el valle Daragnola los puntos de apoyo enemigos que fueron defendidos porfiadamente, cayeron también en nuestro poder.

"Nuestras tropas avanzaron, por todas partes, y el 17 de mayo se apoderaron de una extensión de siete kilómetros de territorio hacia el Sur.

"En varios puntos nuestras tropas victoriosas penetraron en el territorio enemigo, y en otros nuestras avanzadas llegaron hasta cerca de la línea fronteriza.

"Para apreciar el significado de nuestro éxito se debe tener presente que la lucha se desarrolla en montañas cuya altura alcanza a mil metros, como término medio, por kilómetro de extensión, estando parte de ésta cubierta de nieve, y donde el trasporte de víveres y pertrechos es dificilísimo."

ROMA, mayo 24 — Un corresponsal del "Corriere della Sera", que ha regresado en estos días del Isonzo, después de haber atravesado la región de las altiplanicies del Trentino, comunica a su diario por carta, desde el cuartel general algunas nuevas informaciones acerca de la ofensiva austriaca.

Las posiciones que los italianos lograron ocupar después de una lucha constante y tenaz contra el enemigo y los elementos, son ahora amenazadas por un huracán de fuego que los austriacos le arrojan buscando abrirse una brecha en territorio italiano.

Considera el corresponsal del "Corriere della Sera" que es este el momento más peligroso de toda la campaña hasta ahora seguida.

A pesar de la violencia de los ataques y de las considerables fuerzas que el enemigo reunió frente a la línea italiana, las tropas del general Cadorna no vacilaron un solo instante, y rechazaron constantemente todas las embestidas austriacas.

"Colosales, escribe el corresponsal, son las fuerzas de que disponen los austriacos en sus tentativas de aniquilarnos.

Disponen los austriacos de diez mil cañones.

"Además del efectivo con que contaban y que sumaban muchos miles de hombres en el solo frente del Isonzo y de las altiplanicies, los austriacos llamaron en socorro los cuerpos de ejército de los generales Dankl y Koevess.

"Espantoso es el número de sus baterías. Todas estas fuerzas infernales fueron traídas de todos los frentes.

"Al reconocer las posiciones italianas más expuestas a la violencia austriaca, tuve la impresión de una serenidad admirable.

"Oficiales y soldados, todos cumplen con su deber estrictamente, sin discutir.

"Los artilleros italianos se quedan día y noche al lado de sus piezas, de las que no quieren separarse ni aun si el sueño o la debilidad los vence.

"Las montañas y los valles son atestados por fuerzas enemigas, que surgen de todas partes, que nos amenazan en cada sector.

"Las batallas son encarnizadas. Las luchas adquieren proporciones espantosas.

"A pesar de todo esto, resistimos y resistiremos más, hasta rechazar las tentativas del enemigo."

Excursión aérea

MADRID, mayo 23 — Hoy partieron cuatro biplanos para hacer una excursión aérea hasta Cartajena.

Con tal motivo, concurrió al campo de volación militar, un crecido público y muchos oficiales del ejército, los que hicieron a los voladores una afectuosa y conmovedora despedida.

Princesa rusa en Algeciras

MADRID, mayo 23 — Anuncian de Algeciras que hoy llegó a aquel puerto la princesa rusa Alesio Dolgorvuki.

El acta del señor Maciá

MADRID, mayo 23 — En un tren especial llegaron hoy a esta corte 600 electores del distrito de Borjas Blancas.

La llegada de estos ciudadanos tiene por objeto hacer entrega al presidente del Congreso, señor Villanueva, del acta del diputado electo, señor Maciá.

El arte en Murcia

MADRID, mayo 23 — Dicen de Murcia que hoy realizó una asamblea el Círculo de Bellas Artes, en la que se acordó celebrar anualmente una exposición de arte regionales, en los géneros de pintura y escultura.

Regreso de regimientos de Marruecos

MADRID, mayo 23 — El conde de Romanones declaró hoy que los regimientos de Extremadura, de Borbón, de la Reina y de Córdoba, que se hallan en Africa, serán repatriados mañana.

Las relaciones con Portugal e Inglaterra

MADRID, mayo 23 — El presidente del consejo manifestó hoy que cada día son más íntimas las relaciones de España con Portugal e Inglaterra, las que se desenvuelven en un medio de franca cordialidad.

Refugios para submarinos — Estudios en Tortosa

MADRID, mayo 23 — Anuncian de Tortosa que hoy llegó a aquel puerto una comisión del estado mayor, con objeto de estudiar las condiciones del puerto.

Estas investigaciones tienen por objeto preparar el terreno, para el caso de que se decida construir en aquel puerto una estación refugio para submarinos.

ITALIA

LA COSECHA DE TRIGO EN EL MUNDO

DATOS ESTADISTICOS

ROMA, mayo 23 — El instituto nacional de agricultura informa que las cosechas de trigo de invierno en Hungría representan una superficie limitada plantada y han sido seriamente dañadas por el mal tiempo.

Las primeras informaciones indicaban que el excedente de trigo de Hungría podría compensar la insuficiencia de trigo austriaco.

En Italia la superficie plantada de trigo es inferior en 5.8 por ciento a la del año pasado.

En la India la disminución es de 17.52 por ciento, respectivamente.

En los Estados Unidos alcanza a 21.4 por ciento, para el trigo de invierno.

EL MONUMENTO A PIO X

BOCETO ACEPTADO

ROMA, mayo 23 — La comisión de cardenales designada por el Papa para elegir el boceto del monumento de Pío X, dió su preferencia al trabajo artístico presentado por el escultor Astorre di Fausto, que será encargado de ejecutar la obra.

En el boceto presentado por di Fausto se ve al pontífice levantarse de su sillón y avanzar con sus brazos abiertos, como quien corre hacia un sacrificio.

El Papa elogió el boceto elegido por los cardenales Merry del Val, Cagiano y Bisleti.

El monumento se colocará en San Pedro, frente a la capilla de la Presentación, donde se ha construído recientemente el panteón en el cual serán colocados los restos de los tres últimos pontífices fallecidos.

Drama de los celos

ROMA, mayo 23 — Despachos recibidos de Turín dicen que ayer por la mañana después de una violenta escena motivada por celos, Juana Carbone, de 38 años de edad, natural de la isla de Cerdeña, mató a tiros de revólver al profesor de matemáticas Luis Lo Monaco, siciliano, con el cual vivía desde hace algún tiempo.

Abogado condecorado

ROMA, mayo 23 — Comunican de Turín que al abogado Sabino Gamarano fué entregada la medalla de plata al mérito civil, por haber salvado la vida de un oficial del ejército, durante los disturbios populares producidos el mes de mayo del año pasado en la misma ciudad.

CHINA

CONFERENCIA POLITICA EN NANKING

NUEVA YORK, mayo 23 — Telegrafían de Pekín que en una conferencia celebrada en Nanking por los delegados de las diez provincias que permanecen leales al gobierno quedó resuelto que Yuan-Shi-Kai permanezca en la presidencia de la República mientras se reune un parlamento debidamente elegido para nombrar a su sucesor.

La provincia de Shensi resolvió independizarse.

Empréstito concertado

NUEVA YORK, mayo 23 — Telegrafían de Pekín que una firma japonesa consintió en un empréstito para el gobierno chino por valor de tres millones de yens, con la garantía de las minas de hierro de la provincia de Hunan.

CHILE

POLITICA AMERICANA

El convenio continental

SANTIAGO DE CHILE, mayo 23 —En su editorial "El Diario Ilustrado", con el título de "asuntos internacionales", trata sobre el convenio propuesto por los Estados Unidos a todos los estados americanos.

Dice que ciertas formas de dictadura que han conocido algunos países americanos, no Chile, podrían dar pretexto u obligar a intervenciones que, precisamente, no serían respetuosas de la independencia política, soberana, de los países americanos, objeto principal del convenio.

Encuentra algo de inverosímil en el tratado de que se habla, que quizás sean otros sus términos o su espíritu. No pide explicaciones, porque seguramente no serían dadas en el estado actual de las negociaciones; pero, hablando en general, prefiere un espíritu sincero de solidaridad americana, que felizmente existe, y que se va acrecentando a la firma de convenios, probablemente poco madurados todavía y más de carácter decorativo que de alcance real.

LA TRAVESIA DE LOS ANDES EN GLOBO

SANTIAGO DE CHILE, mayo 23 — Los aeronautas argentinos, capitán Zuloaga y señor Bradley, por la mañana del 25, intentarán el paso de los Andes con el esférico Newbery.

Respecto de la observación que hicieron los diarios de Buenos Aires, sobre la influencia de la temperatura a la entrada del rigor del invierno, dicen que en las altas capas atmosféricas, ésta es sensiblemente igual en toda época del año.

Otros observan que hasta hoy los vientos han sido muy favorables para el paso de la cordillera y que desde anoche es visiblemente contrario, debido al temblor de ayer, pero las observaciones meteorológicas hacen esperar que el tiempo volverá a ser regular, favoreciendo el paso de los Andes.

4.45 a. m.

OPERACIONES EN EL FRENTE ANGLO-BELGA

CAMPAÑA AUSTRO-ITALIANA

LOS COMBATES EN EL TRENTINO

EN LA CAMARA DE LOS COMUNES

COMUNICADO BELGA

PARIS, mayo 24—Anuncian del Havre, que se publicó anoche en esa ciudad el siguiente comunicado oficial belga:

"Hubo un violento duelo de artillería al Oeste de Ramscapelle.

"En la región de Dixmude, como represalia por el bombardeo de nuestras posiciones con morteros de trinchera, dirigimos un fuego destructor contra las obras de defensa y baterías enemigas."

COMUNICADO INGLES

LONDRES, mayo 24 — Se publicó anoche en esta capital el siguiente comunicado oficial:

"Los voladores enemigos desarrollaron actividad en varias porciones de nuestro frente.

"Ayer catorce aeroplanos enemigos libraron combates con los nuestros, derribándose uno de aquéllos dentro de sus línea con averías.

"Anoche y hoy hubo violentos bombardeos por ambos lados en el camino de Vidmy."

COMUNICADO ITALIANO

NUEVA YORK, mayo 24 — Anuncian de Roma que se publicó anoche en esta capital el siguiente comunicado oficial:

"Entre el lago Garda y el Adige se observaron concentraciones de tropas enemigas en la zona de R[illegible]

"El enemigo desarrolló gran actividad aérea cerca de Monte Cabo.

"Desde el Adige al valle Astico sólo hubo reconocimientos.

"Entre el valle de Astico, Brenta y Val Sugana, después de rechazar los ataques contra nuestras avanzadas durante el día de ayer nos retiramos gradualmente a nuestros líneas principales de defensa en perfecto orden, y sin presión del enemigo.

"En el alto Cordevole un destacamento italiano tomó por asalto la importante posición de Monte Sief tomando cincuenta prisioneros, armas y municiones.

"En el resto del frente hubo acciones de artillería que fueron más intensas en el alto But, alturas del Noroeste de Goritzia y sector de Monfalcone.

"Voladores enemigos lanzaron bombas en algunos puntos de la llanura del Véneto, resultando, algunos heridos. No hubo daños materiales".

EN LA CAMARA DE LOS COMUNES

LONDRES, mayo 24 — En la sesión de la Cámara de los Comunes de anoche Mr. Churchill, durante su discurso, dijo:

"El primer ministro nos dice en su discurso que el total del esfuerzo militar del imperio hasta hoy nos proporcionó un ejército de cinco millones de hombres. Yo pregunto: ¿Dónde están? Quiero creer que Mr. Asquith no se ha contagiado con las exageraciones del enemigo; es menester que midamos nuestros esfuerzos por los que realiza nuestro enemigo."

Habló sobre la necesidad de aumentar las dotaciones de los batallones hasta 1.200 plazas, para reducir la clasificación de los hombres y concentrar las fuerzas.

Ponderó la urgencia de reorganizar el cuerpo médico del ejército, de acuerdo con las experiencias adquiridas durante la campaña.

Agregó: "No debemos insistir en el mantenimiento de posiciones y lugares que no sean de vital importancia para nuestras operaciones, y donde sufrimos constantemente inútiles pérdidas.

"Existen tres o cuatro lugares en esas condiciones, y hasta se dice que los alemanes han recibido la orden de no desalojarnos, por cuanto nuestra permanencia allí constituye una ventaja para ellos."

LONDRES, mayo 24 — En la sesión celebrada anoche por la Cámara de los Comunes, el subsecretario parlamentario del War Office, sir H. J. Tennant, replicando a Mr. Lawrence sobre el tratamiento que se da a los detenidos irlandeses, dijo que al principio las condiciones no fueron ciertamente confortables, pero que actualmente no es así.

El diputado nacionalista independiente Mr. Healy lo interrumpió exclamando:

"Sólo existe una palabra para calificar vuestra afirmación y esa la recibisteis ya de Dublín, ¿no es verdad?"

Mr. O'Connor, uno de los más prominentes representantes irlandeses en la Cámara de los Comunes desde 1880, declaró que ayer visitó la prisión de Wakefield, y algunos de los detenidos le pidieron que publicara que se les trataba bien.

Healy interrumpió al orador con una frase que no fué oída y O'Connor, acercándosele, le preguntó, ¿qué decís?; pero Healy no le contestó. Los colegas de O'Connor le obligaron a volver a su asiento.

EN TRIPOLITANIA

ROMA, mayo 24 — Comunican oficialmente que los rebeldes llevaron una tentativa de asalto a la plaza de Zuara, en Tripolitania.

Desde Trípoli salió una expedición de tropas, que dispersó a los rebeldes.

Los indígenas al abandonar los alrededores de Zuara, abandonaron un valioso botín y numerosos prisioneros.

LA OFENSIVA AUSTRO-HUNGARA

ROMA, mayo 24 — Telegrafían de Milán que el "Corriere della Sera" ha recibido ulteriores informaciones que amplían y completan la crónica de los sucesos que se desarrollan en la zona del Trentino.

"Indudablementee, escribe el corresponsal del diario milanés, se trata de una ofensiva premeditada desde hace tiempo y que nuestro estado mayor no ignoraba tanto es así que en los primeros días del mes, Cadorna y Porro, después de haber realizado una inspección a toda la línea que se extiende desde el Pasubio hasta Lavarone, tomaron disposiciones de carácter reservado.

"Después de nuestro brillante avance hasta Lizzanella a un kilómetro y medio de Rovereto, que se verificó en el mes de abril, los austriacos comprendieron que si no reunían mayores fuerzas corrían el peligro de ser desalojados de las posiciones que defendían a Rovereto.

"Supieron también los dirigentes de la campaña italiana, que los austriacos traían a toda prisa numerosas piezas de artillería. Nuestros informadores aseguraron al comando supremo que la sola posición austriaca de Monte Zuech, había sido fortificada con más de 200 nuevas piezas de artillería de todos calibres, predominando el tipo de la artillería pesada.

"Además, ninguno de los que conocen aquellas regiones ignoran que todas las montañas adyacentes a las posiciones ocupadas por nosotros están erizadas de cañones, ocultos en fortines blindados, colocados sobre las laderas de los montes, en las cumbres, entre las cuevas, en fin, teníamos en frente una barrera formidable.

"La ofensiva se produjo de golpe. Creían los austriacos atacarnos por sorpresa y en pocas horas arrojarnos más allá del viejo confín; pero encontraron una resistencia que no se esperaban, y la lucha, iniciada con violencia extrema, continúa aún con la misma violencia.

"La actitud austriaca se justifica: desde hace un año probaban ellos a diario los efectos del avance italiano; tuvieron que abandonar muchas de sus mejores posiciones; sacrificaron bases ofensivas de primer orden.

"La reacción tardó, pues, en producirse; antes de ahora debían haber dado el golpe.

"Los que conocen la guerra, las posiciones en que la misma se desenvuelve, aseguran que los austriacos intentaron un esfuerzo supremo; reunieron todas sus fuerzas e iniciaron el asalto de las posiciones italianas.

"Las cadenas de montañas del Trentino, que cierran la vieja frontera, son constantemente asaltadas por interminables legiones de austriacos.

"El camino del Alto Astico es ferozmente disputado a cada paso.

"Los austriacos sacrifican columnas enteras para abrir una brecha, aun pequeña, en la línea que paraliza sus esfuerzos.

"Los cadáveres ruedan ladera abajo; la sangre de los caídos enrojece las faldas y los torrentes.

"Los sobrevivientes, reducidos a pelotones, reciben inmediatos refuerzos; las líneas se componen otra vez, para luego ser diezmadas, una, diez veinte veces en el curso del día.

"Si los austriacos son valientes y abnegados en los asaltos, no menos valientes y abnegados son los soldados italianos al defender las posiciones del Alto Astico.

"Los combates se suceden desde una mañana a la otra; la noche no se conoce; ninguno descansa.

"Las posiciones en el sector de Monte Collo y las otras en el Valle de Sugana fueron testigos de escenas espantosas.

"Regimientos austriacos enteros eran barridos por la artillería.

"Nuestras pérdidas también son relevantes.

"Mientras escribo, los austriacos se insinúan en la cuenca de Vezzena, donde nuestra defensa es formidable."

EMBARCACIONES HUNDIDAS

LONDRES, mayo 24 — El capitán Cook, del vapor norteamericano "Camino", anunció al cónsul de los Estados Unidos en esta capital, Mr. Skinner, que recogió a la oficialidad y tripulación del vapor británico "Ross" hundido por un submarino alemán el 25 de abril.

Se les dió media hora para abandonar la nave y poco después el "Camino" los recogió.

El submarino se acercó al vapor norteamericano para reconocerlo y luego desapareció.

MADRID, mayo 24—Se anuncia que un submarino austriaco hundió al velero ruso "Regina", a 46 millas de la costa de Barcelona y al velero francés "Myosetus" a 35 millas al Norte de Mallorca.

Las tripulaciones de ambas embarcaciones fueron salvadas.

EL ANIVERSARIO DE LA GUERRA ITALO-AUSTRIACA

ROMA, mayo 24—El aniversario de la entrada de Italia en la guerra ha sido recordado en todo el país, mediante manifiestos patrióticos publicados por los alcaldes y los comités para la asistencia civil.

La Cruz Roja ha dirigido también una noble proclama al pueblo italiano, exortándolo en no olvidarse en ningún momento de la humanitaria institución.

En todas partes se realizarán hoy manifestaciones públicas con fines de beneficencia.

NUEVA YORK, mayo 24—El "New York Herald" al recordar editorialmente el aniversario de la declaración de guerra de Italia a Austria-Hungría, dice que se puede confiar en que Cadorna está preparado para mantener las posiciones estratégicas que ocupa en el territorio austriaco y que Austria no las reconquistará sin pagar tan caro por ellas como los alemanes están pagando sus infructuosas tentativas contra Verdún.

Refiriéndose a la noticia sobre la presencia del káiser en el frente italiano, dice que es indudable que Alemania está haciendo la guerra a Italia sin previa declaración.

ECOS DE LA REBELION IRLANDESA

LONDRES, mayo 24 — Anuncian de Tralee, Irlanda, que fué detenido un hermano del piloto Goodwing, que se cree participó en la tentativa de desembarco en las costas irlandesas al estallar la última revolución.

nos, dijo, y estos tampoco nos comprenden. Ni los ingleses, ni los "gringos" como nos llaman los mexicanos, como tampoco los franceses ni los italianos, podrían dar una solución al problema de esa república, como las repúblicas Argentina, del Brasil y Chile.

"Sé que la administración miraría con agrado esta idea, pues en esta forma el arreglo se "continentalizaría", se ajustaría a la doctrina de Monroe y quedaría constituída para el nuevo mundo una verdadera liga de la paz."

ESPAÑA

FORMIDABLE INCENDIO

En la estación de Sevilla

MADRID, mayo 23 — Telegrafían de Sevilla que hoy se produjo en aquella ciudad un formidable incendio en los depósitos del ferrocarril del Sud.

El fuego tomó rápido incremento, debido a las grandes cantidades de algodón engrasado que estaban depositadas.

Inmediatamente de conocido el siniestro, se trasladaron a la estación las autoridades y los bomberos, los que trabajaron con gran energía para impedir que se propagase a los depósitos de abonos minerales, que se hallan contiguos a los destruídos.

Una gran cantidad de público presenció las tareas de salvamento y la obra destructora de las llamas, las que presentaban un aspecto imponente.

LOS ACADEMICOS FRANCESES EN OVIEDO

Afectuoso recibimiento

MADRID, mayo 23 — Comunican de Oviedo que hoy llegaron a aquella ciudad los académicos franceses, quienes fueron recibidos por las autoridades y por un crecido público.

Uno de los académicos fué obligado a hablar, ante el insistente aplaudir del público que se había estacionado en el andén.

El orador agradeció la demostración de que eran objeto y dió vítores a España y a Francia, los que fueron contestados con gran entusiasmo.

Los excursionistas entraron en la ciudad, circundados por un crecido público que los vitoreó constantemente.

LA PROPAGANDA CATALANISTA

Comentarios de la prensa

MADRID, mayo 23 — Los diarios comentan los últimos acontecimientos políticos de Barcelona, a los que califican de estridencias regionalistas.

Uno de esos diarios dice que estos actos de los regionalistas son completamente injustificados o ineficaces, ya que sólo contribuyen a crear suspicacias y a realizar una obra demoledora.

Otro periódico agrega que a la altura en que se hallan las circunstancias por que atraviesa el país, "no es obra honesta inventar alarmas para asustar al gobierno".

ACTITUD DE LOS SIDERURGICOS

Recrudecimiento de un conflicto

MADRID, mayo 23—Las empresas siderúrgicas, a pesar de las medidas conciliadoras tomadas por el gobierno, han vuelto a aumentar los precios de los metales.

Los diarios, al comentar esta alza, manifiestan que tales empresas no tienen la consideración debida al gobierno, después de la favorable acogida que tuvieron en la opinión, las gestiones realizadas por el ministro de Hacienda, señor Alba.

La federación de gremios de construcción protestó ante el ministro de Hacienda por la conducta de los siderúrgicos, que consideran como una nueva provocación.

EN EL SENADO

LA LEY DE JURISDICCIONES

OTROS ASUNTOS

MADRID, mayo 23—A la hora de costumbre se reunió hoy el Senado bajo la presidencia del señor García Prieto, y con la presencia del presidente del consejo y de otros ministros.

Después de escuchados algunos ruegos y preguntas de varios senadores, el jefe de gabinete leyó varios proyectos, entre ellos el referente a la derogación de la ley de jurisdicciones.

Concedida después la palabra al senador señor Elías Molins, denunció que Francia ha cerrado sus fronteras a 80 nuevos grupos de artículos, entre los que se halla el alcohol, medida que perjudicará enormemente los productores españoles.

Contestó el presidente del consejo que nada se puede responder con respecto a las medidas tomadas por Francia, pero que el gobierno velará como siempre por los intereses nacionales.

LA BENEFICENCIA EN ALICANTE

Convocación a una asamblea

MADRID, mayo 23—Comunican de Alicante, que hoy se reunieron los directores de los diarios locales, con objeto de cambiar ideas sobre la forma de resolver el estado miserable por qué pasan las instituciones locales de beneficencia.

En este acto se acordó convocar al vecindario a una asamblea, la que se celebrará mañana y a la que han prometido asistir representantes de todas las fuerzas vivas de la población.

La actitud de los directores de diarios ha sido muy elogiada y se cree que en la asamblea de mañana serán tomadas medidas de verdadera eficacia para resolver este grave problema.

LA LABOR DE LAS CORTES

Presentación de proyectos

MADRID, mayo 23—El conde de Romanones, en la conversación sostenida hoy con los periodistas manifestó que el ministro de la Gobernación, señor Ruiz Jiménez, leerá en el Senado varios proyectos, los que serán puestos inmediatamente en discusión.

Entre estos proyectos se hallan los referentes a la jornada de trabajo en la industria textil; al contrato de trabajo, legislación que favorecerá la vida gremial de los trabajadores y a la reglamentación de la dependencia mercantil, a la que se le dará un carácter nacional.

A este respecto el presidente del consejo agregó que esperaba que tales proyectos fueran despachados brevemente por el parlamento, lo que se podrá realizar con la colaboración patriótica de todos los partidos.

Francos Rodríguez en Barcelona

MADRID, mayo 23—Anuncian de Barcelona que hoy llegó a aquella ciudad el director de correos y telégrafos, señor Francos Rodríguez, quien lleva el propósito de dar algunas conferencias en el local de la Casa de América, sobre el ahorro postal.

El señor Francos Rodríguez fué esperado a su llegada a la estación, por las autoridades y por un crecido público que lo aplaudió calurosamente.

Se anuncia que el señor Francos Rodríguez visitará también a Gerona y a otras ciudades catalanas, con el mismo propósito.

Fatal accidente

MADRID, mayo 23 — A consecuencia de una caída del caballo que montaba, falleció hoy el conde de Campogiro.

El accidente ha sido muy sentido entre las extensas relaciones de la víctima.

BRASIL

REVOLUCION EN ESPIRITU SANTO

Asalto a los edificios públicos

INSTALACION DE LOS GOBIERNOS

RIO DE JANEIRO, mayo 23 — En Victoria, capital del Estado de Espíritu Santo, elementos de la oposición cortaron la iluminación de la ciudad y atacaron a tiros el palacio del gobierno, el Congreso y el cuartel de policía.

Las fuerzas del Estado resistieron a los atacantes, los que huyeron.

Intentó la oposición entregar hoy el gobierno del Estado, al candidato de la oposición que fué derrotado en las elecciones.

Al producirse, el ataque estaban en el palacio de gobierno varios periodistas de Río de Janeiro.

RIO DE JANEIRO, mayo 23—Telegrafían de Victoria que varios de los arrestados confesaron que fueron contratados para atacar el palacio de gobierno, y promover desórdenes.

El doctor Bernardino Monteiro asumió el gobierno del Estado, y el otro candidato doctor Pinheiro Junior, lo hizo también en su casa particular, declarándose recibido del mando. Trata así de establecer la dualidad de gobierno.

REPUBLICA ORIENTAL

EN LA CAMARA DE DIPUTADOS

Censuras al militarismo

REBAJA DE LAS DIETAS

MONTEVIDEO, mayo 23—En la sesión que celebró hoy la Cámara, el diputado Pedragosa Sierra pronunció un largo discurso, en el que reveló la cruel situación en que se hallan las telefonistas.

Hizo presente que quiso saber si las compañías de teléfonos tenían concesiones, y resultó que la Uruguaya sólo tiene un simple permiso, y la Cooperativa ni siquiera eso.

Sus telefonistas apenas ganan 21 pesos y algunas mucho menos.

Por cualquier causa se les pena severamente. Trabajan ocho horas, con descanso de diez minutos, y utilizan trasmisores que han usado tuberculosas. Tienen que atender de cien a ciento cincuenta comunicaciones por hora.

Terminó censurando el proceder de las compañías y calificándolas de expoliadoras.

El diputado Cortinas se refirió a varios casos de interpretación de la ley de elecciones y señaló anomalías. Pidió a la comisión de legislación que estudie el asunto.

El doctor Luis Alberto de Herrera aludió a los perjuicios que ocasiona el decreto que hace obligatorio el baño de los animales, pues en algunos departamentos no se permite que ese baño se efectúe en los bañaderos particulares.

Reclamó la atención del ministro de Industrias.

Se sancionó el presupuesto de la escuela militar. Se aprobó el proyecto que autoriza a establecer un servicio de aguas corrientes en el puerto del Sauce.

En discusión general se aprobó el proyecto que establece la forma en que se aplicarán las multas a los infractores a las leyes sobre el horario obrero y los accidentes del trabajo.

El doctor Beltrán reanudó su discurso en el que criticó los principales artículos del proyecto de pensión a la vejez, considerando perjudicial el sistema de la capitalización.

"Hacen bien los obreros—dijo—resistiendo ese sistema.

En esta Cámara se dijo que no podrían rebajarse las dietas. Eso argumento es falso. la Cámara puede, en su última sesión ordinaria, fijar sus dietas, y esa última sesión se realizará dentro de dos semanas."

Insistió en que deben rebajarse las dietas para que los diputados no consideren esos sueldos como canongías.

Aludió después a la situación militar del país, para demostrar que comparándola con la argentina, resulta que en proporción al Uruguay, tiene un ejército formidable.

Aquí el presupuesto de guerra es seis veces mayor que el de instrucción pública. Chile, con un territorio cuatro veces mayor que el Uruguay, tiene un ejército menor.

Cree que deben otorgarse pensiones a todos los viejos, sea cual fuere su vida anterior.

Propuso que se rebaje en la ley de 65 años a los 60 años, y se voten pensiones a la vejez con cargo al presupuesto, haciendo un corte en los altos sueldos, en las pensiones y en el presupuesto de guerra.

Propuso también que se establezcan pensiones que serán inembargables.

El ministro de Hacienda hizo algunas observaciones, se aprobaron en seguida los dos primeros artículos del proyecto y se levantó la sesión a indicación del ministro.

EMPRESA ARGENTINA EN EL CARMELO

Diversos proyectos

MONTEVIDEO, mayo 23—El senador Benito Villanueva, acompañado de los señores doctor Linch, Pedro Mihanovich, José F. R. Leoni, doctor Vall y otros, visitó la población del Carmelo.

Visitaron los astilleros de Mihanovich, el consulado argentino y el Club Unión, donde se los obsequió.

El señor Villanueva encomendó al cónsul argentino que le remitiera en seguida varios datos.

Después de recibirlos irá nuevamente al Carmelo para realizar varios proyectos, entre los cuales figura, según se dice, la construcción de un frigorífico.

Como consecuencia inmediata del viaje, se ideó el establecimiento de un servicio de navegación desde la estación Ingeniero Manguich, extremo del ferrocarril a Meridiano V, a Carmelo, que el señor Villanueva propuso al señor Luciano, prometiéndole, de su parte, gestionar la construcción de una línea telegráfica en todo el trayecto y la construcción de resguardos en los puntos en que el vapor toque, como asimismo poner lanchas automóviles en todos los ríos afluentes al canal por donde haría la travesía.

La nueva línea permitirá realizar el viaje entre Carmelo y Buenos Aires en menos de cinco horas.

También como consecuencia del viaje se resolvió que los astilleros Mihanovich reanuden los trabajos el 1° de junio.

ACUSACION CONTRA LAS AUTORIDADES

Reclamaciones de colorados disidentes

MONTEVIDEO, mayo 23—El comité colorado anticolegialista denunció al gobierno los graves atentados contra sus correligionarios que cometen las autoridades de Maldonado.

—El gobierno otorgó la garantía del Estado para un préstamo del Banco de la República en favor de la colonia rusa de San Javier.

Se pasó un mensaje a la legislatura pidiendo autorización para disponer la suma que se destinará a la instalación de una fábrica de productos químicos.

—Se asegura que mañana se pasará mensaje al Senado solicitando la venia para integrar el directorio del Banco de la República, con el doctor Claudio Williman y señor Alfredo Labadie, en el carácter de presidente y vocal, respectivamente.

La vacante que deja el señor Labadie en el Banco Hipotecario, la ocupará el señor Doroteo Williman y pasará el señor Juan Smith al consejo de administración del puerto.

COMERCIO DE ANIMALES ENFERMOS

MONTEVIDEO, mayo 23—Por orden superior se levanta un sumario en las dependencias de la policía sanitaria animal, por haber denunciado los veterinarios oficiales que se exportaron varios animales tuberculosos, entre los comprados por el coronel Lebaz para el gobierno brasileño.

También se denunció que se habían importado 17 animales enfermos de muermo.

Varios empleados fueron suspendidos.

LA NEGOCIACION DEL EMPRESTITO

MONTEVIDEO, mayo 23—A pesar de las declaraciones del ministro de Hacienda, de haber fracasado las negociaciones del empréstito, hoy conferenció nuevamente sobre el mismo asunto con el representante de los banqueros Clarck.

—Esta tarde se firmó el contrato para la erección del monumento al general Artigas.

Costará 100.000 pesos, sin incluir las obras complementarias que se efectuarán en la plaza Libertad, donde se colocará el monumento.

Su autor, el escultor Zanelli, vendrá en breve.

ACTUALIDAD

La censura telegráfica

El decreto que ha dictado el Poder Ejecutivo, estableciendo la censura para los telegramas y radiotelegramas, que procedan o vayan destinados a Europa, Africa, Asia y Oceanía, merece ser estudiado atentamente, por los principios fundamentales con los cuales se relaciona.

La guerra europea es el origen de ese acto gubernativo, por el que se dispone que no se dará curso a los despachos, cuyo contenido pueda afectar la neutralidad argentina.

La censura que expresamente establece el decreto, importa la intervención del Poder Ejecutivo en la correspondencia telegráfica, en una forma que no está autorizada por las leyes de la Nación.

El principio de la ley de telégrafos, es la libertad de las comunicaciones, y la reserva en que deben mantenerse las mismas. La importancia de esas reglas, no ha permitido dejarlas libradas al criterio del Poder Ejecutivo, sino que el legislador ha sancionado disposiciones especiales, tendientes a garantizar su cumplimiento.

Después de prescribir que las oficinas telegráficas, no pueden negarse a admitir y a trasmitir por sus líneas los despachos que les fuesen entregados con ese objeto, la ley consagra algunas excepciones impuestas por la naturaleza de las cosas, entre las cuales figuran los despachos en que se incite a la traición contra la República, los concebidos en términos contrarios a la moral y buenas costumbres, y los demás que se enumeran en el artículo 30.

La enumeración que contiene este precepto, es, evidentemente, limitativa. La forma en que está redactado, y la circunstancia de tratarse de excepciones—la ley emplea esta palabra—al principio de libertad, son antecedentes que prueban el carácter limitativo que le atribuímos. En consecuencia, no hay otros despachos fuera de aquellos a que se refiere el artículo 30, que puedan ser rechazados por las oficinas telegráficas.

La reserva en que debe mantenerse esa clase de correspondencia, que en la época moderna es utilizada para las relaciones de todo género, ha motivado también la sanción de disposiciones que determinan la penalidad en que incurrirán los empleados y particulares, que violen el secreto telegráfico.

La legislación que acabamos de recordar, hace mirar con extrañeza el decreto del Poder Ejecutivo, que somete a "censura" todos los telegramas y radiotelegramas, para investigar si alguno afecta la neutralidad, caso que no está comprendido en el artículo 30 de la ley.

Al intervenir en esa forma, el Poder Ejecutivo ha desconocido el deber de sujetarse a las disposiciones del Congreso, que señalan la pauta que es necesario seguir. Con el mismo fundamento que ha establecido la censura que comentamos, podría imponerla igualmente, por algún otro motivo más o menos laudable que el aducido en el decreto.

Si el gobierno ha creído que la neutralidad argentina podría ser afectada por los telegramas y radiotelegramas, su deber le indicaba recurrir al Congreso, que es el único poder autorizado para modificar y ampliar las leyes. Habría sometido a su consideración un proyecto, que estableciese los elementos esenciales de la nueva falta que se creería, fundada en el hecho de afectar por el telégrafo la neutralidad en que se mantiene la República; y en esa forma, quedarían previstos esos actos que se vinculan con las relaciones internacionales, así como en el mismo orden, la ley número 49 se ha ocupado de los delitos que comprometen la paz y la dignidad de la Nación.

El procedimiento que indicamos, se hubiese ajustado a reglas que es posible desconocer. Entretanto, por no haberlo adoptado, se ha establecido por decreto una censura que, en el fondo, sólo tendrá por único efecto violar el secreto telegráfico, pues a la inversa de lo que sucede en los casos del artículo 30 de la ley, en el que nos ocupa no se encontrará la "autoridad competente" de que habla el mismo precepto, para poner a su disposición, los despachos que a juicio del P. E., afecten la neutralidad.

La rebelión sangrienta en las cárceles

Después de las sublevaciones de los presos en la penitenciaría de Córdoba y en la cárcel de Río IV, que tan ingrata impresión han producido en todo el país, el motín que acaba de ocurrir en el establecimiento carcelario del Neuquén colma la medida del desorden y señala al gobierno el deber ineludible de resolver el problema carcelario.

Efectivamente, ya no se trata tan sólo del estado de las prisiones, desde el punto de vista de los principios científicos que deben regirlas, y de los sentimientos humanitarios. La situación comienza a presentarse con caracteres de mayor gravedad, porque los vecindarios tienen que sentirse intranquilos con el último hecho que se ha producido, revelador del desquiciamiento que impera.

Mientras que en Córdoba los presos consiguieron apoderarse de la penitenciaría, y en Río IV hubo que contenerlos con las armas en la mano, en la cárcel del Neuquén se han amotinado al grito de "¡Viva la libertad!", han reducido a prisión a la guardia, se han tiroteado con centinelas, que cayeron muertos, y con los funcionarios del establecimiento, han salido a la calle haciendo fuego sobre la población, en la cual se cuentan varios heridos, y, por último, se han dirigido al interior, cometiendo otras fechorías y cortando líneas telegráficas.

Como se ve, la gravedad de los hechos del Neuquén excede a la de los sucesos ocurridos en las cárceles de Córdoba y Río IV.

Esas sublevaciones plantean, con el carácter de urgencia que le hemos atribuído, el problema penitenciario.

Desde hace largo tiempo, el estado de las prisiones ha sido la constante preocupación de los gobiernos, pero no para poner manos a la obra, realizando las reparaciones necesarias, sino para entrar en consideraciones teóricas y formular proyectos que no han sido llevados a la práctica.

En la administración nacional, a la que le corresponde ahora el turno en la serie de los escándalos carcelarios, se ha escrito y se ha proyectado mucho sobre la materia. Uno de los presidentes de la República, en el mensaje que leyó al abrir las sesiones del Congreso, se expresó en términos francamente condenatorios para las condiciones de la prisión nacional de la capital, manifestando la necesidad de construir otro local apropiado; pero el tiempo ha trascurrido, y el "vestusto" edificio, inseguro y lleno de deficiencias, sigue destinado al mismo objeto. Las cárceles regionales continúan en estado de proyecto. Las pésimas prisiones de los territorios han merecido preocupaciones de la misma índole, con idéntico resultado negativo; y, en resumen, después de múltiples proyectos y de la labor de varias comisiones designadas para estudiar la cuestión carcelaria, ni siquiera puede decirse que esta continúa en el mismo estado, pues, a todas luces, la situación se agrava.

Ante los hechos sangrientos del Neuquén, no caben más excepciones dilatorias. Las poblaciones tienen derecho a estar tranquilas, en vez de vivir bajo el temor de ser asaltadas por los delincuentes, que se escapan armados de las cárceles, haciendo fuego sobre ellas.

La situación debe terminar. El Poder Ejecutivo está en la obligación de afrontarla, exponiendo con franqueza al Congreso el estado de las

INFORMACIONES UTILES

CALENDARIO

Calendario gregoriano—Mayo 24 — Santos Robustiano y Silvano, mártires.
Id ortodoxo—Mayo 11.
Id israelita—21 de iyar de 5676.
Id mahometano — 21 de redjeb de 1334.

GRAMATICALES Y LEXICOGRAFICAS

"Revancha" no es palabra castellana. Debe decirse "despique" o "desquite".

—"Tener lugar" no es frase española. Equivale a "verificarse", "efectuarse", "celebrarse" y a otros verbos análogos.

—Se dice "dínamo" y no "dinamo", por razón de etimología, pues deriva del griego "dynamis", fuerza. Por el contrario, se escribe y pronuncia "telegrama", "intervalo" y no "telégrama" e "intérvalo".

—Se escribe "pasaje" y "pasajero" con "j", y por regla general, sin peligro de equivocarse, tienen "j" todas las palabras terminadas en "aje", excepto tres, que son: "ambages", "compage" y "enálage". La primera significa "rodeos", "circunloquios"; la segunda quiere decir "enlace de una cosa con otra"; la tercera es una figura gramatical que se comete mudando las partes de la oración o sus accidentes, como un tiempo del verbo por otro.

FECHAS HISTORICAS

25 de mayo

1749 —Nacimiento de Funes—Nace en Córdoba Gregorio Funes. Estudió en la Universidad de aquella ciudad y recibió la investidura sacerdotal en 1773, y un año después la de doctor. Con el tiempo llegó a ser rector de la Universidad.

Hombre de la revolución, sobresalió como catedrático, escritor y orador.

Falleció en Buenos Aires en 1830.

1809 — Pronunciamiento de Chuquisaca—En esta ciudad fué donde primero se dió la señal de insurrección el 25 de mayo de 1809; pero sin que se levantara resueltamente el estandarte de la reforma.

Un tumulto popular obligó al presidente a la abdicación del poder que pasó a manos de la audiencia.

Más tarde, el pronunciamiento revolucionario quedó dominado por fuerzas enviadas por los virreyes de Buenos Aires y de Lima.

1810—Revolución de Mayo — El Cabildo había nombrado el día anterior una junta de gobierno, a cuya cabeza puso al ex virrey, confiriéndole el mando superior de las fuerzas. Entre los vocales de la junta figuraban don Cornelio Saavedra y don Juan José Castelli, que aceptaron.

Al conocerse esta restauración del poder colonial, el descontento se manifestó en una forma amenazadora. Chiclana, Berutti, French, Martínez Melián y otros recorrieron los grupos populares para provocarlos a la acción.

En la quinta de Rodríguez Peña se habían reunido algunos patriotas que pedían la deposición absoluta del virrey.

Al cuartel de patriotas se presentaban los ciudadanos para pedir que se resolviera la cuestión por medio de las armas.

Por la noche, Saavedra puso al corriente al virrey de lo que pasaba.

Cisneros al verse abandonado por todos, firmó su renuncia, en compañía de los demás miembros de la junta.

El 25, el Cabildo se reunió temprano para tomar en consideración la renuncia del virrey y la presentación del vecindario.

Se pretendió resistir aún la voluntad del pueblo; pero éste llenaba la plaza, llevando divisas celestes y blancas, que más tarde debían ser los colores de la bandera nacional, y hacía sentir su presencia, mientras en la casa del Cabildo se debatía la suerte del país.

Las resistencias fueron al fin vencidas, y se proclamó la junta gubernativa de las provincias del Río de la Plata, compuesta por Cornelio Saavedra, como presidente, y por los vocales Juan José Castelli, Manuel Belgrano, Miguel de Azcuénaga, Manuel Alberti, Domingo Matheu, Juan Larrea y secretarios Mariano Moreno y Juan José Paso.

1814—Batalla de la Florida—El coronel Juan Antonio Alvear de Arenales derrota completamente en el Alto Perú al coronel realista Blanco, con lo que recupera la posesión de las provincias de Cochabamba y Santa Cruz.

Blanco queda muerto en el campo de batalla y Arenales recibió varias heridas.

1826—Combate de los Pozos—La escuadra brasileña es derrotada en los Pozos, puerto de Buenos Aires, por los buques argentinos al mando del almirante Brown, a los que había intentado sorprender.

Las naves imperiales huyeron después de sostener un combate encarnizado.

1854—Periódico—En Rosario aparece "La Confederación", primer periódico que se publica en esa ciudad. Su fundador y redactor fué el publicista don Federico de la Barra.

1865—Toma de Corrientes — El general Paunero hace desembarcar 2.000 hombres en el puerto de Corrientes, mandados por los coroneles Rivas, Rosetti y Charlone, operación que se hace bajo el fuego del enemigo que ocupa la ciudad con 1.500 hombres, a las órdenes del mayor paraguayo Martínez.

El combate que se traba luego en la ciudad es sangriento, y termina con la ocupación de ella por las fuerzas de Paunero.

BOLETIN DEL DIA

Trasporte de la correspondencia

Se distribuirá correspondencia:

Hoy, de Europa, en el H. Glen, con fechas hasta el 27 de abril, y el 27, de Europa, en el Luisiana, con fechas hasta el 1.o de mayo.

—Se despachará correspondencia:

Hoy, a las 2 p. m. en el Tomaso di Savoia, para Brasil, Senegal, Francia, Inglaterra, Suiza, Grecia, Egipto e Italia (sin alcance), y a las 2 p. m. en el P. de Satrústegui, para Brasil, Canarias y Europa (con alcance hasta las 7 p. m.); mañana, a las 3 p. m. en el Santa Cecilia, para Norte América, Japón e Imperios Centrales de Europa (sin alcance); y el 27, a las 7 p. m., en el Ortega, para Malvinas, Chile, Perú, Ecuador, Venezuela y Panamá (sin alcance), y a las 2 p. m. en el Catalina, para Brasil, Canarias y España (sin alcance).

La fragata "Viking" varada

La fragata dinamarquesa "Viking" al entrar ayer en el Riachuelo, cargada de cemento y calando 23 pies, quedó varada frente a la calle Olavarría, a causa de la bajante del río.

La posición del buque no es difícil; se halla a 80 metros del muelle y no obstruye el paso de las embarcaciones. Se espera que podrá zafar en el primer repunte del río.

Lotería de Beneficencia Nacional

En el sorteo de la Lotería de Beneficencia Nacional realizado ayer, resultaron agraciados con los más altos premios, los siguientes números.

9466 con 200.000 pesos; 3590, con 40.000; 2600, con 25.000; 23160 y 25655 con 10.000; 6958, 7715, 17786 y 22504, con 5000.

Para la familia del señor Ibargaray

En la reunión de jefes y empleados superiores de la dirección general de correos y telégrafos, efectuada con el objeto de acordar una demostración en homenaje a la memoria de don Fernando Ibargaray, director de telégrafos que acaba de fallecer, se resolvió adquirir una casa, por suscripción entre todos los empleados, para donarla a la familia del extinto.

La comisión para lograr ese objeto está compuesta por las siguientes personas:

Presidente, Joaquín B. Jiménez; secretario, Carlos Ruckauf; tesorero Manuel Ferradas; vocales: José M. Villafañe, Manuel Haedo, Bernardo Feinberg y Domingo Arbó.

Sociedades anónimas

Han sido derogados los decretos por los cuales se autorizaba el funcionamiento en el carácter de sociedades anónimas a las sociedades Centro Exportadores de Barraqueros y Compañía Arenera del Guazú.

—Fué autorizada la reforma de los estatutos de la Asociación Patriótica Española.

—Se le acordó personería jurídica a la sociedad española de socorros mutuos de Anguil, territorio de La Pampa.

BOLSA, BANCA Y COMERCIO

OPERACIONES DE AYER

El valor de $ 100 oro en la Caja de Conversión, es de 227.27 papel.

1 argentino (5 pesos oro) vale	$ 11.36 papel
1 peso papel	" 0.44 oro
1 libra esterlina (5.04 pesos oro)	" 11.45 papel
1 moneda de 20 francos ($ 4 oro)	" 9.09 "
1 alfonsino ($ 5 oro)	" 11.36 "
20 marcos (4.94 pesos oro)	" 11.23 "
1 águila	" 23.55 "

OPERACIONES DE TITULOS

La importancia del movimiento operado ayer en la Bolsa con los valores oficiales se debió nuevamente a los negocios con la cédula Argentina, que pasaron de 600.000 pesos, pues con otras cédulas y fondos públicos se hicieron operaciones por $ 150.400.

Hubo más animación en la sección de los papeles particulares; fueron realizados buenos negocios con acciones de Bancos, y en diversos precios hubo alza.

La cédula Argentina bajó 10 centavos, a 95.20, y la de primera serie cerró sin diferencia, a 93.20. La serie K subió 20 centavos, a 87.20.

El 5 por ciento argentino de 1905 bajó 20 centavos, a 90, y el de 1911 bajó 10 centavos, a 88.80.

Los certificados municipales se cotizaron igual que el lunes, a 93. Los bonos municipales de pavimentación, servicio trimestral y semestral subieron 10 centavos, a 75.60 y a 73.50, respectivamente. La serie A del empréstito interno de conversión, de la provincia de Buenos Aires, bajó 40 centavos, a 31; y la serie B, del mismo bajó 20 centavos, a 31.

Los consolidados de la provincia de Entre Ríos reaparecieron con alza de 2 puntos y medio, a 54.

Las acciones del Banco Español subieron 1 punto, a 127. Las acciones del Banco de Italia subieron 2 puntos, a 85. Las acciones del Banco de Galicia fueron cotizadas al mismo precio anterior, igual que las de la compañía de seguros La Franco Argentina. Las acciones de las sociedades Quebrachales Paraguayos y Campos y Quebrachales Puerto Sastre subieron 5 centavos, a 1.15 las primeras, y a 3.20 las últimas.

PRIMERA RUEDA

Cédula Argentina, (ley 8172), 6 o.o.
Contado . . . . . $ 96.000 a 95.30
Para hoy . . . . . " 60.000 a 95.30
Para fin de mes . . " 225.000 a 95.30
Para fin de junio . . " 10.000 a 95.30
" " . . " 175.000 a 95 —
Cédula Argentina, de primera serie, (ley 9155), 6 por ciento.
Contado . . . . . $ 27.000 a 93.10
" . . . . . " 3.000 a 93.20
Cédulas serie K, 5 por ciento.
Contado . . . . . $ 1.000 a 87.20
Cédulas serie L, 6 por ciento.
Para fin de junio . . $ 5.000 a 95.—
Crédito argentino interno de 1905, 5 por ciento.
Contado . . . . . $ 2.500 a 90.—
De 1911, 5 por ciento.
Contado . . . . . $ 10.000 a 88.80
Certificados municipales, 7 o/o.
Contado . . . . . $ 1.200 a 93.—
Bonos municipales de pavimentación, servicio semestral, 5 o/o.
Contado . . . . . $ 3.200 a 73.60
Deuda consolidada interna de la provincia de Entre Ríos, 5 por ciento.
Contado . . . . . $ 20.000 a 53.—
Empréstito interno de conversión de la provincia de Buenos Aires, serie A, 2 y 1/2 por ciento.
Contado . . . . . $ 3.000 a 31.—
Serie B, contado . . " 5.000 a 31.—
Acciones Banco de Galicia.
Contado . . . . . 135 a 71.50
Acciones compañía de seguros La Franco Argentina.
Para hoy . . . . . 100 a 120.—
Acciones Campos y Quebrachales Puerto Sastre, a oro.
Contado . . . . . 300 a 3.20

SEGUNDA RUEDA

Cédula Argentina, (ley 8172), 6 o/o.
Para hoy . . . . . $ 34.500 a 95.20
Cédula Argentina, de primera serie, (ley 9155), 6 por ciento.
Para hoy . . . . . $ 6.500 a 93.20
Bonos municipales de pavimentación, servicio trimestral, 5 o/o.
Para hoy . . . . . $ 6.000 a 75.60
De cupón semestral, 5 o/o.
Para hoy . . . . . $ 5.000 a 73.50
Para el 28 de mayo . " 8.000 a 73.50
Deuda consolidada interna de la provincia de Entre Ríos, 5 o/o.
Para hoy . . . . . $ 40.000 a 54.—
Acciones Banco Español.
Para hoy . . . . . 10 a 126.—
" . . . . . 50 a 127.—
Acciones Banco de Italia, a oro.
Para hoy . . . . . 145 a 85.—
Acciones Banco de Galicia.
Para hoy . . . . . 215 a 71.50
Acciones Campos y Quebrachales Puerto Sastre, a oro.
Para fin de mes . . . 500 a 3.20
Para fin de junio . . . 200 a 3.20
" . . . 300 a 3.25
Acciones Quebrachales Paraguayos, a oro
Para hoy . . . . . 500 a 1.15

MERCADO DE CAMBIOS

Las letras de cambio telegráfico fueron realizadas ayer dentro de los siguientes tipos:

Sobre Inglaterra, de 48 5/16 a 48 9/32 peniques.

Sobre Francia, de 5.67 a 5.67 y 1/2 francos.

Sobre Alemania, a 4.93 y 1/2 marcos.

Sobre Italia, de 6.04 y 1/2 a 6.05 liras.

Sobre España, de 4.80 a 4.80 y 1/2 pesetas.

Sobre Estados Unidos, a 1.04.30 dólares.

Tipos de los giros bancarios a la vista, suministrados por las respectivas instituciones:

BANCOS	Inglaterra	Francia	Alemania	Italia	España
Nación	48 3/8	5 67.5	—	6 05	4 81
Londres	48 1/4	5 68	—	5 96	4.82
Británico	48 7/16	5 68	—	6 03	4 80
Español	48 3/8	5 67.5	—	6 03	4 81
Italia	48 3/8	5 68	—	6 06	4 85
Germánico	—	—	1 95 1/2	—	4.85
Provincia	48 3/8	5.67	1 90	6 04	4 80
Alemán	—	—	4 94 1/2	—	4 80
Lond. y B.	48 3/8	5 67	—	6 04	4 85
Galicia	48 5/16	5 66.5	—	6 06	4 81
C. Ita.	48 15/32	5 68	—	6 05	4 81
Holand.	48 5/16	5 68	—	6 05	4 82
Francés	48 3/8	5 67.5	—	6.05	4 80
Pop. Ar.	48 3/8	5 67.5	—	6.05	4 85

El Banco de la Nación Argentina giró a la vista sobre Estados Unidos, a 1.04.10, sobre Chile y Bolivia, a 48 [illegible] sobre Portugal, a 1.32.

A última hora, el Banco de la Nación Argentina cotizó ayer los cambios telegráficos a estos tipos: Sobre Inglaterra, 48 1/4; sobre Francia, 5.66 1/2; sobre Italia, 6.04; sobre España, 4.80, y sobre Estados Unidos, 1.04.

VALOR DE LA PROPIEDAD

M. GARRIGA

En Moreno, judicial, 5 hectáreas de terreno lindando con el doctor Martínez, Gatti, Murillo y Maíz, en pesos 10.000 moneda nacional. Comprador, señor Ricardo A. Levro.

ADOLFO BULLRICH y Cía.

Judicial, fracción de campo situado en Córdoba, departamento Unión, en el paraje denominado Ampato Cocha o Corra del Gallo, compuesto de 1.265 hectáreas, 57 áreas y 57 centiáreas, al precio de $ 105 la hectárea, lo que hace un total de $ 132.985.76. Comprador, señor Santiago Pinasco.

PRODUCTOS AGROPECUARIOS

MERCADO DE CEREALES A TERMINO

Primera rueda—Trigo, para junio, 200 toneladas a $ 6.95; para julio, 200 a 6.98, entrega en dársena.

Maíz, para julio, 200 toneladas a $ 4.30, entrega en dársena.

Lino, para julio, 200 toneladas a pesos 10.65, entrega en dársena.

Segunda rueda—Trigo, para junio, 600 toneladas a $ 7; para julio, 200 a 7; para agosto, 400 a 7.03, 200 a 7.02, y 600 a 7, entrega en dársena.

Maíz, para agosto, 200 toneladas a $ 4.30, entrega en dársena.

Lino, para julio, 200 toneladas a $ 10.80, entrega en dársena.

REGISTRO DE CONTRATOS

En la oficina de ajustes fueron registrados ayer contratos de entrega por 7.000 toneladas de trigo, para junio, julio y agosto; 1.200 de maíz, para los mismos meses, y 100 toneladas de lino para julio.

Los contratos registrados en lo que va trascurrido de este mes suman 110.100 toneladas.

PRECIOS DE AJUSTE

Trigo, disponible, pesos 7, mayo, 7; junio, $ 7; julio, $ 7, y agosto, $ 7.

Lino, disponible, pesos 10.60; mayo, 10.60; junio, 10.60, y julio, 10.80.

Maíz, mayo, $ 4.15; junio, 4.15; julio, 4.25, y agosto, 4.40.

BOLSA DE CEREALES

Entraron ayer en el mercado del Once: Trigo 9.040 bolsas, maíz 5.630 id, lino 415 id, avena 676 id, nabo 1.429 id, triguillo 85 id, alfalfa 229 id, alpiste 665 id, porotos 1.184 id, pasto fardos grandes 2.274 y 6.977 chicos.

Ventas de ayer

Trigo barletta—700 bolsas en Sola a $ 7.15, 1.080 id en Brian a 7.10.

Trigo ruso—514 bolsas en Sola a pesos 7, 720 a 5.60.

Lino—289 bolsas en Sola a $ 10, 381 a 10, 403 id en Estación Buenos Aires a 10, 265 id en el Once a 10, 120 id en Sola a 8.50, 142 a 8.50.

Nabo—35 bolsas en Sola a $ 11.60, 43 a 10, 193 id en el Once a 10, 50 id en Sola a 9, 14 a 5.

Alpiste—333 bolsas en el Once a pesos 5.70.

Alfalfa—106 bolsas en el Once a pesos 8.30.

Trigo varias clases—620 bolsas en el Once a $ 6.80, 1.114 a 6.50, 1.271 id en Palermo a 6.80, 650 id en Sola a 6.70, 643 id en el Once a 6.30, 750 id en Sola a 6.30, 160 a 6.20, 169 a 6.10, 480 id en el Once a 6.10, 580 a 6.50, 50 a 5.50.

Avena—65 bolsas en Estación Buenos Aires a $ 3.95, 680 a 3.55, 717 a 3.25, 160 id en Sola a 2.80, 1.000 a 2.50.

Cebada—30 bolsas en Sola a $ 3.60, 596 id en el Once a 3.40, 546 a 3.40.

Triguillo—83 bolsas en el Once a pesos 4.

Maíz amarillo—350 bolsas en Estación Buenos Aires a $ 3.90, 300 a 3.90, 610 id en el Once a 3.90, 130 a 3.90, 540 a 3.90, 105 a 3.90, 250 a 3.90, 280 a 3.85, 170 a 3.85, 160 a 3.85, 644 a 3.80, 616 a 3.80, 165 a 3.80, 385 a 3.80, 30 id en Sola a 3.80, 245 id en Estación Buenos Aires a 3.80, 400 a 3.70, 370 a 3.70, 460 a 3.70, 460 id en el Once a 3.70, 610 a 3.70, 200 a 3.70, 140 a 3.70, 120 id viejo a 3.60, 180 a 3.60.

Maíz colorado—120 bolsas en Estación Buenos Aires a $ 4.40, 650 id en el Once a 4.20, 845 a 4.20, 315 id en Sola a 3.80.

CAMARA GREMIAL DE CEREALES

Para los productos agrícolas, la Cámara Gremial de Cereales fijó ayer los siguientes precios oficiales:

Trigo barletta, de exportación para Europa, a $ 7.05, y para el Brasil, a 7.20; trigo de pan, exportación, a 6.95.

Trigo, embarque en Bahía Blanca, para Europa, a $ 6.90, y para Brasil, $ 7.10.

Lino, base de 4 por ciento de cuerpos extraños, a $ 10.40.

Avena, base de 47 kilogramos, embarque en dársena, a $ 3.70, y en Bahía Blanca, a 3.60.

Maíz amarillo, a $ 4.

Precios por cada 100 kilogramos

El trigo bajó de 5 a 10 centavos, según destino; el lino subió 10 centavos.

EXPORTACION DE PRODUCTOS DEL PAIS

Para Noruega: sebo 544.740 kilos, lana 67.487 kilos.

Para Rotterdam: trigo 1.802.355 kilos, id a granel 1.466.145 kilos.

Para Burdeos: sebo 394.519 kilos, huesos 5.157 kilos, cerda 2.435 kilos, lana 624.248 kilos, cueros vacunos secos 11.000 kilos.

Para Cristianía: trigo 777.375 kilos, lino 756.125 kilos, sebo 65.085 kilos.

Para San Vicente: maíz 1.128.000 kilos.

Para Liverpool: cuartos vacunos kilos 1.638.248, reses ovejas 469.424 kilos, lana 92.562 kilos, maíz 342.000 kilos, id a granel 2.480.000 kilos, carne conservada 333.133 kilos.

Para Flekkjord: extracto quebracho 151.535 kilos; cueros vacunos salados 91.423 kilos.

Para Montevideo: afrechillo 392.580 kilos, cueros vacunos secos 6.262 kilos, cueros lanares 3.385 kilos.

EXPORTACION DE CARNES CONGELADAS

En el vapor "Desna", para Havre, el frigorífico The Smithfield embarcó 5.376 cuartos vacunos "chilled".

MERCADO DE AVES

(Mercado I. Bullrich)

Entraron ayer en este mercado 350 pichoneras cargadas con aves varias, 343 cajones con huevos y 202 bultos caza.

Gallinas especiales de $ 2.80 a 3 la yunta, id regulares de 2 a 2.50 id, pollos especiales de 2 a 2.30 id, id regulares de 1.20 a 1.50 id, id chicos de 1 a 1.10, id, pavos cerda de 9 a 10 id, pavitas según clase de 3 a 4.50 id, patos criollos de 1.80 a 2.20 id, id marruecos de 1 a 1.30 id, gansos de 2 a 2.50 id, perdices de 0.40 a 0.45, martinetas id de 0.90 a 1, pichones de paloma a 0.35 id, conejos viejos de 1.20 a 1.60 id, liebres de 0.80 a 1 id, gallinetas de 0.40 a 0.50 id, huevos la docena de 0.84 a 0.85.

Estos precios son con impuestos municipales.

MERCADO DE PATATAS

(Estación Casa Amarilla)

Han entrado ayer en este mercado 12.274 bolsas patatas.

Ventas de ayer

Patatas según clase, de $ 0.35 a 0.50, los 10 kilos.

MERCADO CENTRAL DE FRUTOS

Entraron ayer en este mercado 133 vagones con los siguientes frutos:

71.035 kilos de lana, 2.459 atados de cueros lanares, 4.452 cueros vacunos, 671 id de potros, 128 bultos de cerda, 2 id de plumas, 61 cascos de grasa, 120 atados de cueros varios.

Ventas de ayer

Lana cruza gruesa—1.500 kilos a pesos 16.50, 16.20, 15.20, 15, 14.50.

Cruza mediana—5.000 kilos a pesos 16.50, 16.20, 15.

Mestiza fina—1.500 kilos a $ 10.50 y 10.

Segunda esquila—53.000 kilos a pesos 13.40, 13.20, 13, 12.70, 12.50, 12.20, 12, 11.70, 11.50, 11, 10.80, 10.60, 10.50, 10, 8, 6.

Pieles lanares estación consumo — 18.100 kilos a $ 1.07, 1.05, 1.03, 1.02, 1, 0.98, 0.97, 0.95, 0.0.93, 0.92, 0.90, 0.88, 0.85, 0.82, 0.80.

Morteciño—17.300 kilos a pesos 0.87, 0.85, 0.8[illegible], 0.82, 0.80, 0.78, 0.77, 0.76, 0.75, 0.7[illegible], 0.72, 0.70, 0.68, 0.65, 0.64, 0.62, 0.61.

Pelado consumo—1.200 kilos a pesos 0.60, 0.5[illegible], 0.50.

Pelado morteciño—900 kilos a pesos 0.40, [illegible], 0.30.

Vacunos — 1.910 cueros a $ 17.50, 17.30, 17.20, 17, 16.80, 16.60, 16.50, 16.20, 16, 15.70, 15.50, 15.20, 15, 14.

[illegible]—350 cueros a $ 18.70 y 18.30.

Pampa—20 cueros a $ 18.

Becerros—500 cueros a $ 20, 19.80, 19.50, 19, 18.50.

Nonatos—550 cueros a $ 17, 16.80, 16.50, 16, 15.50.

Potros—140 cueros a $ 10, 9.80, 9.60, 9.50, 9.30, 9.20, 9, 8.80, 8.50.

Cerda — 6.400 kilos a $ 14, 13.50, 13.20, 13, 12.80, 12.70, 12.50, 12.20, 12, 11.70, 11.50, 11.30, 11.20, 11, 10.70, 10.50, 10.20, 10, 9.50, 9.

Corderitos — 110 docenas a $ 1.50, 1.40, 1.30, 1.20.

Nutria — 3.600 kilos a $ 2.30, 2.20, 2.10, 2, 1.90, 1.80, 1.70, 1.60, 1.50.

Nutria especial—250 kilos a $ 2.50 y 2.40.

Cabras—[illegible]00 kilos a $ 27, 24.

Zorros—120 cueros a $ 1.30, 1.20, 1, 0.80.

Gato montés—20 cueros a $ 1.

Carpinchos—400 cueros a $ 3.20.

Plumas—60 kilos a $ 4.50, 3.50.

Sebo derretido—25 cascos a $ 3.70, 3.60, 3.50.

Sebo pisado—27 cascos a $ 2.70, 2.60 y 2.50.

MERCADO DE ABASTO PROVEEDOR

Entraron ayer en este mercado 112 chatas y 232 carros con un total de 400.000 kilos de verdura y 825.000 kilos de fruta más 29 vagones del ferrocarril Central de Buenos Aires con 104.000 kilos de verdura.

Muy poca variación hubo ayer en las ventas efectuadas en este mercado, notándose algunos cambios en ciertas clases de verdura que fueron los siguientes:

Chaucha fina los 10 kilos de $ 3.50 a 4.50, id balfe de 2.50 a 3.50, chauchón id de 1 a 1.50, porotos manteca de 1 a 1.50, id colorados id de 4 a 6, arvejas id de 3.50 a 4.50, batatas id de 0.40 a 0.60, patatas id de 0.50 a 0.90, batatas bolsa de 40 kilos de 3 a 4, zapallo angola o criollo cada uno de 0.30 a 0.50, cebolla de cabeza la ristra de 0.20 a 0.50, id id la bolsa de 1.50 a 2, ajos ristra de 100 cabezas de 0.50 a 1, tomates el cajón de 2 a 3.50, repollos en general la docena de 0.50 a 1.50, escarola el lienlcito de 1 a 1.80, zapallitos la docena de 0.10 a 0.20, apio de cabeza la docena de 1 a 3.50, id hojas id de 0.20 a 0.40.

MERCADO DE PASTO

(Estación Caballito, F. C. O.)

Entraron ayer en este mercado 2.112 fardos grandes y 4.591 chicos.

Ventas de ayer

Domingo Bracchi—34 fardos alfalfa con mezcla, de Lincoln a $ 42, 41 id id, de id a 41, 38 id id, de id a 40, 34 id id, de id a 40, 42 id mezcla, de id a 31.

Juan Antonio Botte—54 fardos alfalfa, de Pasteur a $ 40, 40 id id, de Lincoln a 40, 50 id id, de id a 40, 43 id id, de id a 37, 53 id mezcla, de id a 34, 55 id id, de Pasteur a 32, 61 id id, de Arenaza a 28.50, 66 id id, de Lincoln a 28.50.

Leoncio Fernández—36 fardos alfalfa, de Tejedor a $ 40.

(Estación Buenos Aires, C. G. B. A.)

Leoncio Fernández—55 fardos alfalfa, de La Verde a $ 52, 54 id id, de 3 Algarrobos a 35; 47 id id, de id a 35.

Buzzi, Perazzo y Ca.—54 fardos alfalfa, de Vedia a $ 51, 54 id id, de id a 50, 55 id id, de id a 50.

E. J. Regort y Ca.—16 fardos alfalfa, de 3 Algarrobos a $ 45.

Domingo Bracchi—18 fardos alfalfa con mezcla, de Moctezuma a $ 42.50.

Juan Eduardo Solari—40 fardos alfalfa, de Alem a $ 44, 39 id id, de id a 44, 69 id id, de Etruria a 43, 60 id id, de id a 43, 57 id mezcla, de id a 37.

MERCADO DE LINIERS

Entraron ayer en este mercado 4.308 animales vacunos, a la siguiente consignación:

Salaberry y Bercetche, Matalia 22 animales, Bordenave 10, Barole 38, Maraya 21, Luppo 22, Punero 40, Domínguez 133, Mottay 16, Mendizábal 24, Raposa 12.

Crotto Hnos.: Sigliachino 11 animales, Sansinena 20.

Unzué, Alzaga y Cía.: Wagner 50 animales, Ibarra 22, Bandini 89, Unzué 38.

J. Anasagasti: Loredo 23 animales, Loredo 36.

C. de Hacendados: Urquiza 40 animales, id 33, id 57.

Puiggros y Cía.: Fridelmann 27 animales. Gotman 27.

P. C. y Peró: Anfrauc 120 animales.

A. Vélaz y Cía.: Rey 50 animales, Angeloni 19, Fidler 17, Ferrari 32, Velázquez 28.

D. y R. Ocantos: Fernández 39 animales.

P. Arancet y Cía.: Arancet 40 animales.

M. Urtasun hijo: Uriarte 45 animales.

Solís, Niveyro Hnos y Cía.: Azeves 89 animales.

Costa y Fayanás: Brondi 40 animales.

B., L. y Etchegaray: Fredes 10 animales, Bacigaluppo 50.

Mantel y Cía.: Poggio 19 animales, Walee 52, Dorrinau 36, Carido 163.

M. de Hoz Hnos.: López 20 animales.

Zubiaurre y Cía.: Ochoa 24 animales.

Juan Bayona: Funke 40 animales.

R. Guillón y Cía.: Lalazar 29 animales, Sagiorosa 24.

G. Almanza: Fassiolo 19 animales.

J. Méndez y Cía.: Mauras 33 animales.

F. Cucullo: Masnatta 74 animales.

F. Estrugamóu: Berronod 18 animales, Rivara 17.

N. A. Calvo: Alvear 38 animales, Roure 44.

T. Devoto y Cía.: Sansiari 12 animales, Bonafina 20.

F. L. Patrón: Tolosa 50 animales, Casalogno 25, Olmos 22.

Bellocq e Hita: Busan 14 animales, Bunconi 72.

J. Curutchet: Duggan 60 animales, Gaitía 54.

J. Chapar y Cía.: Caucino 12 animales.

A. Lartigau y Cía.: Ortiz 50 animales.

Santamarina e hijos: Santamarina 55 animales, Cucutero 52.

E. A. Thompson y Cía.: Thompson 28 animales, Vincent 48.

F. Ojam y Cía.: Donapus 10 animales.

Alonso y Blaquier: Alonso 21 animales.

Benítez y Murré: Modunes 8 animales, Werbele 22.

C. y Rodríguez: Butuo 50 animales.

R. Dowdall: Tornquist 44 animales.

Beltrán Sansot: Boullón 50 animales.

J. L. Peña y Cía.: Fernández 70 animales, Alvear 60, Pereyra 142.

A. Robredo: López 69 animales.

C. y Ezcurra Hnos.: Clucella 49 animales.

Nalé y Repetto: Pfistem 175 animales.

P. y Rocatagliata: Rocatagliata 24 animales.

Videla Hnos. y Cía.: Bogliani 20 animales, Bartona 28.

Juan Lalor: Wasson 12 animales, Filippini 23, Lacira 33, Alemán 52, Pittaluga 132, Arana 105, Macaya 10, Cantarini 40.

P. y A. Lanusse: Corrueto 53 animales, Domón 11, Echevani 22, Coho 21, Helvetia 60, Dones 25, Segal 26, Caffaratti 60, Pilotti 48, Grigy 39, Sartori 20, Caffarati 19.

Ventas de ayer

Alzaga, Unzué y Ca.
Novillos: 38 espec. Mercedes $ 197.50
" 89 espec. Balcarce " 188.00
Vacas: 22 mest|g. Bolívar " 120.00
Vaquillon: 16 c|g. Río IV " 82.[illegible]
" 16 carne|g. " " 82.00
Terneros: 59 buen. S. A. Areco " 41.00

Anasagasti J.
Novillos: 17 g. c|g. Lobería $ 136.00
Novillit: 6 mest|g. " " 111.00
Torunos: 1 g. c|g. " " 135.00
Novillit: 7 m|g. " " 111.00
" 18 carne|g. " " 85.00

Alonso y Blaquier
Torunos: 4 g. c|g. Lincoln $ 147.00
Novillos: 10 g. c|g. " " 140.00
Vacas: 4 g. c|g. " " 109.00
Vaquillon: 3 g. c|g. " " 86.00

Apheca J. y Ca.
Novillos: 17 m|g. Lobería $ 165.00
Vacas: 9 espec. " " 135.00
" 9 g. c|g. " " 106.00

Arancet P. y Ca.
Vacas: 40 mest|g. Ayacucho $ 128.00
Novillos. 42 m|g. P. Central " 180.00

Bellocq e Hita
Torunos: 14 m|g. T. Lauquen $ 220.00
Novillit: 15 gordos " " 100.00
Vaquillon: 11 c|g. " " 90.00
Novillit: 14 c|g. " " 82.00
Vaquillon: 17 b|c. " " 68.00
Terneros: 5 buen. " " 45.00

Bargo, Lascurain y Etchegaray
Vacas: 10 mest|g. Lincoln $ 123.00
Novillit: 6 mest|g. B. Mitre " 104.00
" 3 carne|g. " " 86.00

Bayona y Ferrazzini
Vacas: 4 gordas Pila $ 115.00
" 2 g. c|g. " " 100.00

Bayona Juan
Novillos 40 m|g. Cañuelas $ 170.00

Benítez y Murré
Vacas: 2 mest|g. Sunchales $ 130.00
" 13 gordas " " 118.00
" 11 gordas " " 111.00
Vaquillon: 9 c|g. " " 90.00
" 1 carne|g. " " 85.00
" 2 buena|c. " " 60.00
Novillos: 7 b|c. " " 95.00
Novillit: 11 b|c. Elisa $ 74.00
" 3 mest|g. " " 118.00
Vacas: 5 mest|g. " " 127.00
" 6 carne|g. " " 90.00

Cucullo Felipe L.
Terneros: 74 gord. Zárate $ 62.00
Vacas: 7 buena|c. " " 65.00

Calvo N. A.
Vacas: [illegible] espec. G. Arenales $ 161.00
" 3 m|esp. " " 150.50
" 3 m|esp. " " 150.50
" 3 m|esp. " " 153.50
" 3 m|esp. " " 155.00
" 4 m|esp. " " 151.00
" 3 m|esp. " " 147.00
" 4 m|esp. " " 146.00

Crotto Hnos.
Torunos: 3 esp. Villegas $ 192.00
Novillos 17 gordos " " 157.00

C. de Hacendados
Vacas 40 m|esp. Pergamino $ 145.00
" 38 espec. Pehuajó " 133.00
" 52 mest|g. " " 120.00
" 6 carne|g. " " 90.00

Curutchet J.
Vacas 54 m|esp. S. A. Areco $ 142.00
" 60 espec. J. Celman " 181.00

Costa y Fayanás
Vacas 9 g. c|g. C. Tejedor $ 165.00
" 5 buena|c. " " 85.00
" 5 flacas " " 40.00
Vaquillon: 3 b|c. " " 60.00
Novillit: 2 b|c. " " 60.00
" 8 flacos " " 20.00
Vaquillon: 7 flac. " " 20.00
Novillos. 1 b|c. " " 100.00

Crespo y Rodríguez
Novillos: 50 c|g. Rafaela $ 120.00
Vacas: 5 g. c|g. " " 102.00

Crespo Hnos. y Ezcurra
Vacas: 40 g. c|g. Rafaela $ 98.00
" 7 carne|g. " " 88.00
" 2 buena|c. " " 80.00

Chapar J. y Ca.
Vacas: 13 gordas Balcarce $ 115.00
" 7 carne|g. " " 90.00
Novillos: 1 flaco Lobería " 50.00
" 2 buena|c. Balcarce " 90.00
Novillit: 9 flacos Lobería " 15.00

Devoto T. y Ca.
Vacas: 6 m|esp. C. Casares $ 149.00
" 4 mest|g. Guaminí " 122.00
" 4 mest|g. " " 127.00
" 4 mest|g. " " 120.00
Toros: 1 g. c|g. Sulpacha " 135.00
Torunos: 1 flaco " " 70.00
Vaquill: 5 g. c|g. " " 95.00
" 4 g. c|g. " " 95.00
Novillit: 4 c|g. " " 80.00
Vaquillon: 3 b|c. " " 70.00

De los Santos J. C.
Novillos: 10 esp. Balcarce $ 195.00

Dubox y Rivera
Novillos: 16 m|g. Balcarce $ 170.00
" 23 gordos " " 145.00

Estrugamou F.
Vacas: 9 g. c|g. Villegas $ 100.00
" 9 mest|g. " " 130.00

Lisarralde Hnos.
Vacas: 30 espec. Río IV $ 135.00
" 1 mest|g. " " 126.00
Vacas: 14 buena|c. Rafaela " 67.00
" 1 buena|c. " " 60.00
Novillit: 17 c|g. " " 50.00

Lynch L. y Ca.
Vacas: 9 mest|g. Lobería $ 135.00
" 11 g. c|g. " " 120.00

Lalor Juan
Novillos: 100 gord. Río IV $ 154.00
" 25 g. c|g. Bragado " 138.00
" 40 g. c|g. Lobos " 144.00
" 43 mest|g. Echeverría " 169.00
Bueyes: 1 g. c|g. " " 156.00
" 5 gordos V. Tuerto " 173.00
Novillos: 17 b|c. " " 95.00
" 18 buena|c. " " 90.50
" 12 buena|c. " " 99.00
" 17 g. c|g. Sulpacha " 141.00
Vaquillon: 11 esp. " " 108.50
" 9 gordas " " 97.00
Vacas: 3 g. c|g. " " 108.50
" 8 buena|c. G'guaychú " 79.50
" 7 flacas " " 53.00
" 12 g. c|g. " " 101.00
" 19 buena|c. " " 83.00
Terneros: 16 buen " " 49.00
" 16 buenos " " 49.50
Novillos: 16 c|g. " " 109.00
" 8 carne|g. " " 122.00
" 30 g. c|g. " " 130.00
Novillit: 1 c|g. P. Central " 87.50
" 8 buena|c. " " 71.50
" 5 carne|g. " " 78.00
" 14 carne|g. " " 75.00
Vaquillon: 12 b|c. Río IV " 55.00
" 4 carne|g. " " 36.00
Terneros: 9 buen. " " 53.50
" 8 regular. " " 35.00
Vacas: 7 flacas Monte " 48.00
" 4 flacas " " 51.00

Lanusse P. y A.
Novillos: 22 c|g. P. Central $ 122.00
Vacas: 7 mest|g. Lobería " 130.00
" 4 g. c|g. " " 105.50
Novillos: 24 b|c. Pellegrini " 87.50
Vacas: 20 mest|g. Lincoln " 119.00
Vaquillon: 19 flac. " " 18.00
" 5 criollas Rafaela " 55.50
" 7 criollas " " 50.00
" 9 criollas " " 62.50
Torunos: 1 criollo " " 135.00
Vacas: 10 criollas " " 80.00
" 7 criollas " " 82.00
Novillit. 17 crioll. " " 65.50
Novillos: 6 criollos " " 93.50
" 20 criollos " " 64.00
" 5 criollos " " 86.50
Vacas: 6 criollas " " 79.50
" 1 criolla " " 118.00
Novillos: 4 criollos " " 114.00
" 2 criollos " " 89.00
" 12 criollos " " 113.50
" 21 criollos " " 83.00
" 12 criollos " " 72.00
Vacas: 25 criollas " " 100.00
" 17 criollas " " 92.50
Terneros: 2 buen. " " 54.50
Vacas: 20 criollas V. Tuerto " 80.00
" 10 criollas " " 95.00
" 16 criollas " " 100.00
" 9 criollas " " 92.00
" 1 criolla " " 112.00
Novillos: 33 crioll. " " 103.00
" 20 criollos " " 67.00
" 13 criollos " " 119.00
Torunos: 1 criollo " " 140.00
Vaquill: 5 criollas " " 77.00
" 11 criollas " " 76.50

Mathieu y Ca.
Vacas: 18 m|esp. G. Lavalle $ 145.00
Terneros: 19 reg. Juárez " 15.00

Méndez J. y Ca.
Novillos: 14 m|g. Caseros $ 160.00
Vacas: 18 m|esp. " " 138.00

Mantel y Ca.
Novillos: 1 m|g. T. Lauquen $ 165.00
" 11 mest|g. " " 160.00
Novillit: 11 m|g. " " 115.00
Novillos: 40 g. c|g. Pellegrini " 142.00
Toros: 1 g. c|g. " " 145.00
Vacas: 3 m|esp. " " 150.00
Novillit: 2 m|g. " " 115.00
Vacas: 22 gordas " " 110.00
" 16 gordas " " 114.00
Novillit: 11 g. c|g. " " 93.00
Novillos: 19 gordos Pehuajó " 150.00
" 35 gordos P. Central " 147.00
Toros: 1 carne|g. " " 120.00
Vacas: 18 m|esp. T. Lauquen " 145.00
" 18 mest|g. " " 130.00
" 35 carne|g. P. Central " 90.00
Vaquillon: 18 c|g. " " 77.00
Terneros: 75 gord. " " 65.00

Martínez de Hoz Hnos.
Novillos: 3 gordos G. Belgrano $ 155.00
Vacas: 45 gordas " " 113.00
" 1 buena|c. " " 60.00
Terneros: 19 reg. Las Flores " 22.00

Ojam F. y Ca.
Vacas: 4 m|g. Lincoln $ 122.00
" 2 g. c|g. " " 105.00
" 4 flacas " " 45.00

Ortiz Fermín
Novillos: 50 m|g. Ayacucho $ 160.00

Peña J. L. y Ca.
Novillos: 55 m|g. C. Tejedor $ 168.00
" 1 mest|g. P. Central " 168.00
" 15 gordos C. Tejedor " 155.00
" 20 g. c|g. Río IV " 140.00

Patrón F. L.
Novillos: 24 g. c|g. Córdoba $ 135.00
" 25 carne|g. Rafaela " 114.00
Vacas: 11 mest|g. " " 120.00
Vaquillon: 3 c|g. " " 78.00

Puiggross y Ca.
Novillos: 22 c|g. Lehmann $ 123.00
" 13 carne|g. " " 110.00
Novillit: 11 b|c. " " 62.00
Terneros. 2 buen " " 41.00

Patrón Costa y Peró
Novillos: 117 crioll. Lehmann $ 110.00
Torunos: 3 crioll. " " 120.00

Rocatagliata, P. y Ca.
Novillos: 24 g. c|g. Caseros $ 135.00

Robredo A.
Novillos: 69 m|g. Río IV $ 165.00

Rodger G. H. y Ca.
Vacas: 15 m|g. Bolívar $ 120.50
" 20 mest|g. " " 124.00
" 25 mest|g. " " 120.50

Rubin, Cesáreo, Zubiaurre y Ca.
Novillit: 17 m|g. Rafaela $ 117.00
Vacas: 1 buena|c. " " 85.00
Terneros: 3 b|c. " " 85.00
Novillos 1 m|g. " " 187.00
" 1 gordo " " 155.00

Sansot Beltrán
Novillos. 50 c|g. Río IV $ 125.00

Salaberry y Bercetche
Novillos. 133 gord. Pehuajó $ 115.00
" 9 gordos Rojas " 159.00
Vaca/vaq: 14 m|g. " " 126.50
Novillos 4 gordos Bragado " 145.00
Novillit: 2 m|g. " " 119.50
Toros: 1 g. c|g. " " 140.00
Vaquillon. 7 gord. " " 99.50
" 6 buen. c. " " 74.00
Terneros: 20 esp. Magdalena " 89.00
" 20 espec. " " 87.00
" 2 buenos Rafaela " 50.00
Novillit: 1 b|c. " " 71.00
" 7 mest|g. " " 104.00
" 10 buena|c. " " 70.00
Torunos: 1 c|g. " " 128.00
" 1 gordo " " 150.00
Vaquillon 1 b|c. Monte " 62.00
Vacas: 1 g. c|g. " " 106.00
Terneros. 7 buen " " 42.00
" 6 regular " " 17.00
Vaquillon: 3 esp. J. Celman " 108.00
" 6 espec. " " 118.00
Vacas: 3 m|esp. " " 140.00
" 8 mest|g. " " 127.00
" 4 gordas " " 113.00
" 1 gord. Balcarce " 118.00
" 2 gordas " " 113.50
Vaquillon: 4 b|c. " " 73.00
Toros: 3 buena|c. " " 117.00
Vacas: 3 carne|g. Ayacucho " 94.50
Vaquillon: 4 m|g. " " 105.50
Vacas: 5 mest|g. " " 125.50
" 2 carne|g. Rafaela " 92.50
" 4 carne|g. " " 94.00
" 1 mest|g. " " 126.00
Novillos: 10 c|g. " " 110.50
Novillit: 12 g. c|g. " " 95.50
" 8 carne|g. " " 83.00

Santamarina e hijos
Novillos: 55 esp. Cañuelas $ 185.00
Terneros: 9 buen. T. Lauquen " 40.00
" 11 buenos " " 50.00
Novillos: 4 gordos " " 100.00
Terneros: 1 esp. " " 90.00
" 1 mest|g. " " 74.00
Vacas: 26 gordas " " 118.00

Serantes, Calmi y Ca.
Vacas: 17 gordas Río IV $ 117.00
Vaquill: 37 g. c|g. " " 95.00

Solís, Niveyro Hnos. y Ca.
Novillos: 38 crioll. Corrientes $ 118.00
Bueyes: 11 crioll. " " 138.00
" 4 criollos " " 140.00
Torunos: 5 crioll. " " 120.00
Novillos: 31 crioll. " " 100.00

Schereiber, D'Hers y Ca.
Bueyes: 3 g. c|g. Río IV $ 150.00
Novillos: 33 gordos " " 150.00
Torunos: 1 c|g. " " 130.00
Vacas: 10 carne|g. " " 95.00
Novillos: 9 c|g. " " 122.00
Vacas: 10 buena|c. " " 78.00
" 9 buena|c. " " 88.00

Thompson E. A. y Ca.
Novillos: 48 gordos J. Celman $ 150.00
Vacas: 12 gordas " " 105.00
Vaquillon: 5 c|g. " " 85.00
Terneros: 9 buen. " " 40.00
" 2 mamon. " " 25.00

Urtasun M. e hijo
Novillos: 50 c|g. Lobos $ 108.00
" 47 buena|c. " " 80.00
Vacas: 10 buena|c. " " 82.00
" 13 buena|c. " " 65.00
Vaquillon: 10 b|c. " " 65.00
Torunos: 8 buena|c. " " 80.00
Terneros: 45 gord. Caseros " 64.00

Vélaz A. y Ca.
Novillos: 32 gordos Río IV $ 145.00
Novillit: 57 crioll. Pedernera " 80.00
Vacas: 3 criollas " " 45.00
" 9 criollas Rafaela " 65.00
Bueyes: 5 buena|c. " " 130.00
Novillit: 1 b|c. " " 60.00
Toritos: 1 buena|c. " " 60.00
Terneros: 6 gordos Río IV " 65.00
" 4 gordos " " 54.00
" 6 buenos " " 43.00
" 1 mamón " " 25.00

Videla Hnos. y Ca.
Vacas: 10 criollas Elisa $ 80.00
Vaquillon: 6 crioll. " " 80.00
Toros: 2 criollos Videla " 145.00
Vacas: 7 criollas " " 84.00
" 11 criollas " " 60.00
Terneros: 11 crioll. " " 45.00
Novillit: 8 crioll. Elisa " 55.00
" 2 criollos " " 75.00
Terneros: 1 criollo " " 45.00

Compra de los frigoríficos: Sansinena 531 animales, La Blanca 471, La Plata 623, Armour 278, Smithfield 540. Total: 2.443 animales.

Matanza — Novillos, vacas y terneros, 916; reses inutilizadas, 5.

Animales porcinos

Entraron 2.051 animales.

Ventas de ayer

P. y A. Lanusse, de 25 de Mayo 19, a $ 0.23 el kilo, de id 20, a 0.29; Wallace y Ca., de C. Tejedor 16, a 0.28; Mathieu y Ca., de Caseros 100, a 0.26, de id 33, a 0.26, de id 30, a 0.28, de id 53, a 0.26, de Santa Fe 72, a 0.30; I. y Troncoso, de 9 de Julio 29, a 0.27; G. Rodríguez, de Guaminí 30, a 0.33; T. Devoto y Ca., de Córdoba 75, a 0.26, de id 14, a 0.32, de id 6, a 0.28, de id 20, a 0.31; de C. Casares 21, a 0.21; A. y Bellini, de Villegas 28, a 0.24, de Viamonte 20, a 0.29; Gioja y Etchart, de Mitre 40, a 0.31, de id 45, a 0.29, de Pellegrini 63, a 0.28; J. Chapar y Ca., de Córdoba 73, a 0.18, A. Vélaz y Ca., de Bragado 20, a 0.32 1/2; T. y Raffo, de T. Lauquen 20, a 0.16; B., L. y Etchegaray, de Viamonte 46, a 0.30, de id 19, a 0.30; C. y Cufré, de Viamonte 50, a 0.28, de Córdoba 40, a 0.28; De L. y Fagés Hnos., de Córdoba 50, a 0.31, de id 47, a 0.24, de id 20, a 0.23, de Lobos 20, a 0.27 1/2, de 25 de Mayo 21, a 0.27; F. L. Patrón, de 25 de Mayo 38, a 0.26, de id 12 lechones, a 4.20 cada uno; C. Amoretti, de Avellaneda 20, a 0.27 el kilo, de Lanús 16, a 0.24; Salaberry y Bercetche, de 25 de Mayo 20, a 0.27, de San Luis 45, a 0.22, de Merlo 30, a 0.23, de Pehuajó 96, a 0.21, de P. Central 63, a 0.21, de C. Tejedor 50, a 0.22; Palacios Hnos., de 9 de Julio 20, a 0.25.

MERCADO DE MATANZA

(Estación Tablada)

Entraron ayer en este mercado 60 vagones con 6.150 animales lanares.

Ventas de ayer

Accame y Bellini
74 ovejas Banderaló $ 11.00
63 borregos " " 10.80
48 borregos pel. " " 10.00
12 borregos pel. " " 8.00

Bargo, Lascurain y Etchegaray
89 borregos Pigüé $ 11.00
14 borregos " " 9.60

Bourdieu F. hijo
259 capones C. Seré $ 15.50

Bellocq e Hita
607 capones Realicó $ 14.60
100 ovejas " " 12.30
100 corderos " " 8.80

Cucullu F. L.
29 corderos Azcuénaga $ 7.50
12 borregos " " 8.00
35 ovejas " " 13.70

Chapar J. y Ca.
289 capones La Nutria $ 18.00
160 borregos A. Corto " 11.50
47 borregos " " 9.40
35 borregos Jovita " 11.50
27 borregos " " 9.40

Devoto T. y Ca.
212 ovejas V. Valeria $ 9.30

Elordy J. y Ca.
79 borregos Q. Quemú $ 10.30
103 borregos " " 8.60
50 ovejas pel. " " 16.30

Frers Julián
30 capones Calfucurá $ 19.50
59 capones " " 17.80

González y Bascarán
130 borregos Makerna $ 10.80
78 borregos Campillo " 10.80
158 borregos Río Cuarto " 9.00
145 borregos " " 9.00
140 borregos " " 7.20
101 borregos Sampacho " 9.20

Gibson Hnos.
11 borregos Alamos $ 17.50
15 capones " " 11.50
15 borregos " " 9.10
19 capones " " 17.50

Goñi I. e hijos
609 capones Argerich $ 13.50
317 capones pel. " " 9.20
74 capones " " 11.90
40 capones La Vitícola " 13.00
52 borregos " " 10.50

Lalor Juan
17 capones Balcarce $ 16.50
10 ovejas " " 17.20
48 borregos " " 10.80
15 borregos " " 9.50
134 borregos Villegas " 10.50
84 borregos " " 8.80
134 capones Entre Ríos " 13.50
130 capones " " 15.50

Lanusse P. y A.
479 capones Guaminí $ 18.40
23 capones M. Mayer " 17.50
102 borregos " " 11.00
160 capones Napostá " 11.50
65 capones " " 12.00
13 capones Necochea " 17.00
27 borregos " " 12.00
88 capones " " 16.70
90 ovejas " " 17.60
13 ovejas " " 15.50
24 ovejas Funes " 10.00
111 borregos " " 9.50
28 borregos " " 7.50
150 capones Victoria " 14.60
12 capones " " 11.50
182 borregos " " 9.20
139 borregos " " 8.90
89 borregos Pico " 8.00
61 borregos " " 10.00
25 corderos La Canals " 8.00
53 borregos " " 9.40
21 capones " " 17.30
35 ovejas " " 11.40
90 ovejas Río Cuarto " 14.20

Méndez J. M.
38 capones Pieres $ 16.00
45 capones " " 17.50

Salaberry y Bercetche
110 capones Thompson $ 8.50
500 capones " " 8.30
70 capones " " 8.30

Thompson E. A. y Ca.
98 borregos 3 Cuervos $ 12.70

Unzué, Alzaga y Ca.
34 ovejas Pizarro $ 16.00
76 ovejas " " 13.30
27 borregos " " 13.40
160 capones " " 17.50
170 capones A. Peña " 17.50

Iraizos Martín
22 capones R. Otero $ 19.00
152 capones " " 18.10

Compras: La Plata 1.144 animales, La Blanca 1.168, Sansinena 364, Las Palmas 775, El Argentino 774, Armour 381, The Smithfield 805, Mataderos 2.400.—Total: 7.811 animales.

Del interior

MERCADO DE CEREALES

(Por telégrafo)

Rosario, mayo 23—Trigo: mercado flojo y poca demanda, en general. En la exportación una sola casa ofrece pesos 6.60, 78 kilos; las demás siguen retiradas del mercado. El consumo y Brasil permanecen inactivos. Cotizaciones: trigo, de 80 kilos, consumo y Brasil, $ 7.15/20; de 78 kilos, exportación, $ 6.60.

Lino: se afirmó notablemente por la tarde, debido a las compras de los cubridores para junio. Clausura firme, con buena demanda del artículo. Cotizaciones: lino, 4 o/o, disponible, pesos 10.30/35.

Maíz: encalmado abrió el mercado, pero fué afirmándose durante el día, y clausura sostenido, a pesar de la baja en Liverpool. Cotizaciones: maíz, disponible, seco, estación, $ 3.85/90; entrega junio, $ 3.90; julio, 3.95.

Pizarra: trigo núm. 1, 79 kilos, pesos 7.10; número 2, 76 kilos, 6.40; lino, 4 o/o, $ 10.15; maíz, 3.80.

Precios oficiales del mercado a término: trigo núm. 2, lino y maíz, disponible, $ 6.75, 10.40 y 3.90; junio, 6.80, 10.55 y 3.90; julio, 6.85, 10.60 y 4.05; agosto, 6.95, 10.75 y 4.20; septiembre, 10.90 y 4.30.

Remates de hacienda

EDUARDO JOLLY

Efectuó el 20 del corriente su 233° remate feria de haciendas generales, en su local de General Rodríguez, habiendo obtenido el siguiente resultado:

Novillos para invernada, de 3 y 1/2 años, de $ 118 a 139; novillitos, de 85 a 99; terneros, de 47 a 73; bueyes gordos, a 206 id flacos, de 86 a 110; vacas especiales, de 143 a 159; id gordas, de 116 a 139; id carne gorda y buena carne, de 90.50 a 108; id para invernada, de 21 a 82; id con cría, de 36 a 84 la pieza; vaquillonas gordas, de 139 a 149; id de 2 años, de 80 a 110; id de 1 año, de 40.50 a 69; lanares al corte, de 5 a 7.00.

NAVEGACION FLUVIAL Y MARITIMA

VAPORES ESPERADOS EN MAYO

Nombre	Bandera	Fecha	Procedencia
x Argentino	argentina	24	P. Arenas
x H. Glen	inglesa	24	Londres
Amstelland	holandesa	25	Amsterdam
Tartary	inglesa	26	Liverpool
x Luisiana	italiana	27	Génova
Phidias	inglesa	27	Liverpool
Ouessant	francesa	28	Havre
x Ortega	inglesa	28	Liverpool
x Pto. Mitre	argentina	29	Río Gallegos
x Sequana	francesa	30	Burdeos
x Araguaya	inglesa	30	Liverpool
A. R. de Genouilly	francesa	30	Havre
Salland	holandesa	31	Amsterdam

VAPORES A SALIR EN MAYO

Nombre	Bandera	Fecha	Destino
x P. de Satrústegui	española	24	Bilbao
x T. di Savoia	italiana	24	Génova
x Catalina	española	27	Barcelona
Kennemerland	holandesa	28	Amsterdam
x Ortega	inglesa	28	Pac'co M°
x Cavour	italiana	29	Génova
x H. Glen	inglesa	30	Londres
Hostilius	inglesa	30	N. York
Amstelland	holandesa	31	Amsterdam

x indica los vapores correos.

Nota—Esta lista de vapores no es completa, porque algunos agentes de compañías de navegación no tienen informaciones precisas y reservan informes sobre la posición de sus vapores a causa de la guerra.

ALTURA DE LA MAREA

A las 6 a. m., 27.2 pies; a las 8, 28.2; a las 10, 28.6; a las 12, 27.2; a las 2, 26.2; y a las 5, 24.6. Cinco pies más en el canal Norte.

Viento NO., NNO. y ONO.

VAPORES FLUVIALES

Se esperan hoy: Ciudad de Buenos Aires y Cabo Santa María de Montevideo, Berna de Asunción.

Salen hoy: Luna (8 a. m.) para Carmelo, Venezuela (11 a. m.) para Formosa, Golondrina (5 p. m.) para Gualeguaychú, Ciudad de Buenos Aires (10 p. m.) para Montevideo.

ALTURA DE LOS RIOS

Según los partes oficiales, las alturas de los ríos fueron ayer las siguientes:

Paraná: m 2.36 en Corrientes, 1.04 en Itá Ibaté, 0.90 en Ituzaingó y 1.02 en Posadas.

Uruguay: 0.78 en La Barra; 0.[illegible]4 en Santo Tomé; 0.65 en Alvear; 0.69 en La Cruz; 0.58 en Yapeyú; 0.48 en Paso de los Libres; 0.60 en Monte Caseros; 1.11 en Concordia; 0.94 en Uruguay; 0.96 en Gualeguaychú y 0.58 en Colón.

LLEGADAS A LA RADA

Vapor holandés Jan Van Nassau, de Newport News, con carbón, a A. Bell; id id Phecda, de Montevideo, en lastre, a Dodero Hnos.; id español Carlos, de Cardiff, con carbón, a Cory Brothers.

PUERTO DE LA PLATA

Salidas: vapor inglés Highland Laddie para Londres, con pasajeros y carga; id argentino Reformer para Campana, a cargar.

Movimiento del puerto de la capital

Ayer descargaron 15 vapores y cargaron 24.

GIROS OTORGADOS — Vapor Amstelland, dique 3, sección 1.a, a descargar; Strabo, dique 3, sección 3.a, a descargar; Cavour, dique 4, sección 4.a, a descargar; Terschelling, dock sur, a descargar; Pellegrini, Boca, sección removido, a cargar; Madrid, dique 1, sección 4.a, a cargar; Curupayty, Barracas, frente a la B. Rivera, a descargar.

ENTRADAS — Vapor noruego Pacific, de Nueva York, con carga, en el dique 3; id italiano Cavour, de Génova, con pasajeros y carga, en la dársena Norte; id danés Rota, de Montevideo, en el dique 2, a cargar; id argentino Benjamín, de Paranaguá, con carga, en el Riachuelo; id id Juanita, de Paraná, a cargar, en la Boca; fragata danesa Viking, de la rada, en el Riachuelo, a descargar.

SALIDAS — Vapor inglés Iolanthe para Burdeos, con carga; id id Highland Brigade para Gibraltar, órdenes, con carga; id francés Amiral Jaureguiberry para Havre, con carga; barca noruega Este para Falmouth, órdenes, con carga; fragata noruega Hafrsfjord para la rada, con carga.

SITUACION DE LOS VAPORES CORREOS

Araguaya, inglés, salió el 22 de Pernambuco para ésta.
Amazon, inglés, salió el 14 de Río de Janeiro para Liverpool.
Byron, inglés, en Nueva York.
Cavour, italiano, saldrá el 29 de ésta.
Catalina, español, saldrá el 27 de ésta.
Demerara, inglés, salió el 19 de Liverpool.
Darro, inglés, salió el 17 de La Plata.
Desna, inglés, salió el 22 de La Plata.
Drina, inglés, saldrá el 26 de Liverpool.
Deseado, inglés, salió el 10 de La Plata.
Garibaldi, italiano, en Génova.
Garonna, francés, salió el 17 de ésta.
Hollandia, holandés, saldrá el 21 de junio de Amsterdam.
Highland Corrie, inglés, salió el 4 de Londres.
Highland Piper, inglés, salió el 18 de Londres.
Highland Glen, inglés, salió el 27 de abril de Londres; es esperado hoy.
Highland Pride, inglés, salió el 5 de La Plata.
Highland Scot, inglés, llegó el 13 a Londres.
Highland Rover, inglés, en Londres.
Highland Loch, inglés, salió el 17 de La Plata.
Highland Laddie, inglés, salió el 23 de La Plata.
Infanta Isabel de Borbón, español, en Barcelona.
Indiana, italiano, salió el 29 de abril de ésta.
Liger, francés, salió el 17 de Lisboa para ésta.
Pampa, francés, salió el 10 de Marsella.
P. de Satrústegui, español, saldrá hoy de ésta.
Reina Victoria Eugenia, español, saldrá el 2 de junio de ésta.
Samara, francés, salió el 16 de Dakar para Burdeos.
Sequana, francés, salió el 16 de Dakar para ésta.
Tomaso di Savoia, italiano, saldrá hoy de ésta.
Vestris, inglés, salió el 17 de Río de Janeiro para Nueva York.
Voltaire, inglés, salió el 12 de Nueva York.
Vauban, inglés, saldrá el 8 de junio de La Plata.
Verdi, inglés, en Nueva York.
Zeelandia, holandés, saldrá hoy de Amsterdam.

NOMINA DE LOS VAPORES DE ULTRAMAR SURTOS EN EL PUERTO

Dársena Norte — Paraná, Harpón, T. di Savoia, P. de Satrústegui, Cavour, M. Ezcurra.

Dique 4—Holger, Catalina, Europa, Santa Bárbara, Reina Victoria, Toro, Munza, Vauban.

Dique 3 — Californian, Partenon, Vittoria, Lealtà, Pacific.

Dique 2 — Brodinde, Oriana, Plata, Hostilius, Alfalfa, Taigetos, Gorsemore, Nbritos, Andriana, Rota, Dorothy.

Dique 1—Granada, Berit, Santa Cecilia, Zanos, Zifnés, Ruth.

Dársena Sur — Tremayne, Moinho Fluminense, Don César.

Riachuelo — Deddington, Malvinas, Styllanos Bebis, Ecaterini C. D., Pellegrini, Juanita.

Dock Sur — Jason, Tenasserim, Herminius.

VAPORES ESPERADOS

Hoy: inglés **Treloske**, de Cardiff, con carbón; belga **Eburcon**, de Baltimore, con carga; danés **Nordhvalen**, de Norfolk, con carbón; noruego **Heina**, de Mobile, con carga; inglés **Strabo**, de Liverpool, con carga; holandés **Terschelling**, de Norfolk, con carbón; inglés **Highland Glen**, de Londres, con pasajeros y carga.

Mañana: holandés **Amstelland**, de Amsterdam, con carga.

VAPORES A SALIR

Hoy: inglés **Tenasserim** para Chile, en lastre; español **P. de Satrústegui**, de la dársena Norte, para Bilbao, con pasajeros y carga; italiano **Tomaso di Savoia**, de la dársena Norte, para Génova, con pasajeros y carga; inglés **Herminius** para Rosario, a cargar; griego **Zenos Zifneo para San Vicente**, con carga; uruguayo **Plata** para San Vicente y Burdeos, con carga; griego **Talgetos** para Génova, con carga; id **Partenon** para Burdeos, con carga.

Mañana: norteamericano **Santa Cecilia** para Nueva York, con carga.

VAPORES EN VIAJE

Rymland, holandés, saldrá hoy de Rosario para Amsterdam, con carga.

Kronprins Gustaf, sueco, salió el 20 de Christiania para ésta.

COSTA SUR

El vapor **Pellegrini** saldrá el 31 para San Antonio.

—Hoy llegará de Punta Arenas el vapor Argentino.

—El vapor Asturiano, en viaje para el Sur, llegó ayer a Puerto Madryn.

PASAJEROS

Del vapor italiano **Tomaso di Savoia**, a salir hoy a las 4 p. m., para Génova:

Ferrucio Carri, Gabriel Pagardoy, César Della Beffa y señora, Luis E. Saralegui y señora, Manciga Ernesto y familia, Plantanida Franco y señora, doctor Matteo Scardaccione y familia, Antonieta Biraghi, Arcesio Guiramaes y familia, Merlen Spunne Keinhold, Ana María Setella, Giangaleazzo Lanzi, Raúl Romero Day, María Amelia Novaes, Ohila Novaes, Endozia de Oliveira, Schiavetti Ermenegildo, Ada Matteucci, Carpinato César, Luis Salats, Giangrandi Giacomo, Henry Palmer Lewis, Nieves Lewis, Montasti Enea, Víctor García Sorroyeta, Ignacio Von Pilinckoff, Adolfo S. Vitale, Teresa de Benna, Josefa de Benna, Montiná Lina, Montiná Alicia, Meggioli María, Da Ferrari Luigi, Fiori Cenci, Tagnati Giulia, Tognati Angel, Invernizzi Fernando, Arturo Bozzi, Federico Talamina, Gotelli Giovanni, Gotelli María, Filomena Cenci, Silvia Ferro Vetri, Minonzio Luigi, Eduardo Menhert, Scheindia Iatcovich, Camurati Margherita, Solari Giovanni, Cimini V., María Ciscati Troiano, José Goggi, Pedro Biccoca, Rev. Giovanni Cherchi, Claudio Scali, Mibelli Vittorio, Luigi Alberganti, Barbuto Carmelo, Barbuto María, Balduzzi Carlos, David Linari, Finocchiaro Mauro, Arduino Albina, Sacchero Enrico, Buzzi Virginia, Coralli Nenio, Biliotti Emilio, Antonio Frattini, Luigi Salessi, Valentini Roberto, Nivoli A. Sperando, Pias Giovanni, Pietro Mirone, Rastelli Alessandro, Enrico G. Spada, Mercedes Esquivel, Ballerini María, Comicio Da Gostini, Andrea Nicola, Castagnini Roberto, Alfondo Sevini, Adria Sevini, Victoria Guglielmetti, Zinutti Umberto, Chiaese Manganaro José, Scassi Buffa Eduardo, Milano Pietro, Farioli Biagio, Ugolini Gino, Famagalli Giuseppe, Laura Martínez Pérez, Betti Luigi, Penna Costantino, Galizia Bruno, Ettore Plantato, Paroletti Eugenio, Paroletti Giuseppina, Bozzala Alessandro, Savonelli Adolfo.

PUERTO DE BAHIA BLANCA

Movimiento en Ingeniero White — Entró el vapor A. C. Jamcon, con carbón para el F. C. del Sud, y salió el vapor Carignano, con cereales, a órdenes.

—Operaciones en Galván — Salió el vapor Northwalte. Total de cereales cargados: 878 toneladas.

PUERTO DE MONTEVIDEO

Llegaron los vapores: inglés Highland Glen de Londres, holandés Amstelland de Amsterdam, danés Nordhvalen de Norfolk.

SECCION SOLICITADAS

LA CASA DODGE BROTHERS, DE Detroit, que ha fabricado motores y partes vitales para más de 500.000 automóviles en los E. U., se ha dedicado desde el año 1914 exclusivamente a la fabricación de coches automóviles, que llevan su propio nombre. El representante de la casa, señor G. E. Williams, ha llegado recientemente a Buenos Aires para instalar una agencia para la venta de los coches Dodge Brothers, su dirección es Plaza Hotel No. 510.

SECCION NOTABLES

DR. CALANDRELLI

Estómago, intestinos, dispepsia, colitis, enflaquecimiento, neurastenia. Consultas diarias de 4 a 6 p. m. **RIVADAVIA 1168.** v27

Tuberculosis Pulmonar Unicamente. Dr. Francisco Destéfano, jefe sala hospital E. Tornú, lunes, miércoles, viernes de 2 a 4 p. m. **SALTA 458.**

Un señor

que ha sido atacado de una fuerte bronquitis, ofrece indicar gratuitamente a todos los que sufren de enfermedades respiratorias, como ser: tos, bronquitis, tos convulsa, asma, tisis, neumonía, etc., un remedio que le ha curado completamente. Esta indicación, para el bien de la humanidad, es consecuencia de un voto. Dirigirse por carta al señor C. D., calle Neuquen 1242 (Flores).

606 —CLINICA NOCTURNA — 914

Dr. BICCIO - Especialista - Lavalle 905
SECRETAS - URINARIAS: 7 a 10 p. m
SEÑORAS — INTERNAS: 1 a 5 p. m.

HOY MIERCOLES

Estos y otros muchos artículos de positiva conveniencia y utilidad, pondremos a la venta en nuestra sección

MENAJE

Los precios fijados a estos artículos sólo regirán en el día de HOY

DULCERAS con tapa de cristal americano, a pesos. **1.20**

VASOS de cristal americano, muy sólidos, para agua, la docena, a. . . . . $ **2.80**

TAZAS de semiporcelana inglesa, con bonitos decorados y filetes dorados, la docena: Para desayuno a $ 6.50; para te, a $ 5.80; para café, a. . . . . $ **4.40**

JARRAS de medio cristal, grabadas, capacidad 1½ centilitros, cada una, a. . . . . $ **1.50**

FLORIEROS de cristal Bohemia, con bonitos decorados, varios gustos, a. $ **0.30**

JUEGO para te, de barro inglés, decorado, compuesto de tres piezas, a. . . . . $ **2.40**

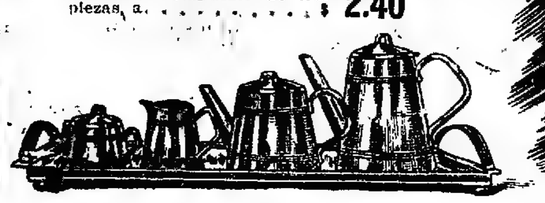

JUEGOS para te y café, de bronce niquelado, compuesto de 1 tetera, 1 cafetera, 1 azucarera, 1 lechera y 1 bandeja, varios modelos. Al precio excepcional, de. **21.50**

COPAS de medio cristal, grabadas, para agua, cada una, a pesos 0.40 y $. . . . **0.30**

VELADORES, con pie de cristal y pantalla de fantasía a $ 1.40 y $ **1.10**

COPAS de medio cristal, para Oporto, la docena a . . . $ **1.70**

RECORDAMOS a nuestros favorecedores que hoy expira el plazo fijado a nuestra oferta especial de confecciones para niños.

LA CONVENIENCIA que supone aprovechar tan singular oferta, salta a la vista enterándose de los detalles y precios que damos de cada modelo.

No. 72—**TRAJE** completo forma hombre, de casimir, colores fantasía, gustos modernos, para niños de 9 a 15 años, a. . . . . $ **14.50**

No. 48—**CAPOTE** marino de cheviot azul, cuello de terciopelo con una trencillita bordada en oro, espalda con tablón por adentro y presilla, botones dorados, para niños de 2 a 11 años, todos los tamaños, a. . . . $ **12.80**

No. 80—**TRAJE** saquito marino, de cheviot azul, doble cuello, corpiño bordado, botones dorados, pantalón forrado, para niños de 3 a 11 años a. . $ **11.50**

No. 78—**TRAJE** saquito de casimir, colores fantasía, saco y pantalón todo forrado, para niños de 1 a 13 años, a $ **9.50**

TIENDA SAN JUAN

CASIMIRA Y PIEDRAS

Harrods

es la expresión genuina de la más alta elegancia.

HARRODS

pone a contribución, para destacarse en nuestro ambiente, la experiencia y los prestigios de la más importante casa europea. Por eso

HARRODS triunfa en calidad y no admite competencia en precios.

No. 4443 — **ELEGANTE VESTIDO** en crepe de lana clase muy buena, con botones, soutache y través del cuello en terciopelo de seda, a. . . . **68.00**

No. 4441 — **MUY ELEGANTE VESTIDO** en sarga azul marino, con trencillas y alamares de seda negros. Modelo alta creación, a. . . . . $ **65.00**

Harrods

remite su Catálogo-Album Invierno 1916 solamente al interior de la República, solicitándolo por carta. — — — — —

Salón de peinados para Señora

Estética femenina,
Ondulaciones,
Transformaciones,
Postizos.

No. 1478 — **TAPADO** en Drap velour de lana, colores oscuros, forma de gran moda, botones finos y medio forro de seda, a. . . $ **70.00**

No. 3433—**RICO TRAJE** tailleur, forma Sports, en overcoat de lana, colores claros, botones finos, bolsillos, cinturón y pollera a tablas, a pesos. **70.00**

Harrods FLORIDA 877 Y PARAGUAY 554

Dr. C. VILA Especialista internas y nerviosas (Corazón, Estómago, Pulmón, Vientre, Sangre, etc.) Rayos X. Electricidad. 606 o 914. Cangallo 2155. De 2 a 5, menos los sábados. U. T. 6383 Libertad. v3jllo.

Dr. R. ENRIQUEZ Profesor de la Facultad. Jefe del servicio del H. Alvarez; nariz, garganta y oídos. Tratamiento de la sordera por reeducación auditiva. Talcahuano 737, de 2 a 4

HEMORROIDES

Tratamiento radical sin operación cruenta. Doctor E. G. Figueroa. Enfermedades intestinales, estómago y abdominales. — SANTA FE 1273. De 6 a 6 p. m. perm.

Dr. CHABROUX Diplomado en los Hospit. de París (St. Louis, Urologie, etc.) Especialista en piel, génito-urinarias y secretas del Hosp. Alvear. De 2 a 6 y de 9 a 10 p. m. B. Mitre 873. viljn.

J. BONANSEA

Cirujano dentista de las Facultades de Bolonia y Buenos Aires, calle **MORENO 990.** perm.

Dr. PACIFICO DIAZ

Especialista en enfermedades de la piel, del Hospital de Niños y del Militar. Bartolomé Mitre 1342, de 1 a 5 p. m. v24

CORAZON - ESTOMAGO Y PULMONES

Dr. Diego Dávison, Ex-médico interno del Hospital Real de Edimburgo — Rayos X. Consultas de 1 a 4 p. m., se mudó a la calle Bartolomé Mitre 1417. v27

HERNIAS

QUE BRADURAS

Curación de reteniendo mediante nuestros aparatos especiales para cada caso concreto. Fajas para obesidad, riñón móvil, descensos abdominales, línea blanca, embarazo y operados en general. Medias y vendas elásticas para várices.

INFORMES Y FOLLETOS GRATIS

Calle PIEDRAS No 341

BUENOS AIRES

SECRETAS Y URINARIAS

Curación científica, debilidad vital, estrechez, vejiga y próstata. Doctor Torti, Piedras 372, de 9 a 11, 3 a 6 y 7 a 8. v31

TODAS LAS HERNIAS

se reducen radical y rápidamente con el NUEVO BANGLIM ELASTICO patentado. Resultados positivos, sin molestias, en ambos sexos y a toda edad.

FAJAS

contra la obesidad, riñón móvil, etc. Medias elásticas y demás aparatos ortopédicos.

Instituto WAL - 619 Corrientes 619

DR. O. FARRELL

Profesor de la Facultad y director de la Maternidad del Hospital Rawson. Atiende especialmente enfermedades de señoras. Todos los días de 2 a 4 p. m. S. Martín 637. v24

INSTITUTO DE FISIOTERAPIA — AVE. DE MAYO 1182

PULMONES — CURA DE RICKLI, SUEROS, FILACOGENOS, OZONOTERAPIA
CORAZON — CURA DE OERTEL, CURA RAJA YOGA
PIEL — EXCEMAS, ACNE, LUPUS, DEPILACION RADICAL POR LOS RAYOS X

ESPECIALIDAD V. VARICES DE LA SANGRE. RAYOS X GRATIS

Dr. ALLIEVO Secretas y de Señoras. Electricidad médica. Cirugía génito-urinaria. 604-914. — Neoarsenobenzol. Sarmiento 1612. De 1 a 3 a. m. y 1 a 4 p. m.

INSTITUTO OPTICO "LOMBARDI" — CARLOS PELLEGRINI 488

¿TIENE Vd. LOS OJOS DEBILES?
¿SUFRE DOLOR DE CABEZA?

Hágase examinar por un médico especialista y sabrá a ciencia cierta de lo que padece y si necesita usar anteojos.

Pida una tarjeta en el Instituto Optico "Lombardi" y completamente gratis será examinado en consultorio particular por un especialista de reconocida notoriedad.

Anteojos oro reforzado desde $ 8.00
" " macizo, desde. $ 15.00

SOCIEDAD HIPOTECARIA

BELGA - AMERICANA

Banco Hipotecario Franco-Argentino
226 - Bartolomé Mitre - 226

Hace préstamos hipotecarios en oro sobre propiedades en la capital federal y sobre establecimientos de campo, a largos plazos y sin límite en la cantidad.

PRONTO ORIGINAL CONCURSO

CON VALIOSOS PREMIOS EN EFECTIVO

Pruebe el APERITIF IMPERIAL

Saboréelo y estará habilitado para intervenir en el CONCURSO

IMPORTADORES: **MOUCHET, SERRA & Cía.** AVENIDA DE MAYO 1386 — Buenos Aires

guantes

GUANTES PARA HOMBRES

GUANTES de cabritilla, calidad extra, en todos los colores más modernos. El par $ **5.50**

GUANTES de piel de Suecia, 2 botones, en colores: gris, marrón y beige. El par a $ **4.25**

GUANTES PARA NIÑAS

GUANTES imitación gamuza en colores y blancos. El par, (para niñas), a . . . . . $ **1.25**

GUANTES de cabritilla, calidad muy fina, con dos botones, para niñas. El par, $ **2.95**

GUANTES PARA SEÑORAS

GUANTES imitación gamuza, en todos los colores, para señoras. El par, a . . . . . $ **1.90**

GUANTES de gamuza lavable, dos botones, en blanco, para señoras. El par, a . . . . . $ **4.90**

GUANTES imitación gamuza, buena clase, surtido en colores, para señoras. El par, a . . . . . $ **2.25**

GUANTES PARA NIÑOS

GUANTES de gamuza, en color, con 1 botón de presión, para niños. El par a $ **3.90**

GUANTES de cabritilla, cortos, en todos los colores de moda, blancos y en negro, para señoras. — El par, a pesos **4.90**

GUANTES de gamuza lavable, en amarillo, crema y blanco, para señoras. El par, a . . . . . $ **3.75**

GUANTES de cabritilla, largos, buena clase, blancos. — El par, a . $ **7.90**

GUANTES de piel de Suecia en colores varios y negros, para señoras. — El par a . . . . . $ **3.90**

GUANTES de piel de Suecia, blancos, largos, con 20 botones. — El par, a pesos **9.75**

A LA CIUDAD DE MEXICO

Florida y Sarmiento-Bs. Aires

LA EUMICTINE

contra las enfermedades secretas

La opinión de todos los médicos que han ensayado la Eumictine, en que a la dosis de 8 a 12 cápsulas diarias, es el verdadero remedio de las enfermedades secretas.

Su empleo evita las inyecciones, que resultan generalmente peligrosas, dado que son difíciles de practicarse convenientemente.

La Eumictine hace cesar rápidamente los dolores, eliminando en pocos días los derrames mas antiguos sin que éstos vuelvan a aparecer.

En todas las farmacias.

Dr. GUATELLI ex-médico del Srio. Nacional de Tuberculosos. Afecciones pulmonares y tratamiento eficaz de la Tuberculosis. Victoria 1332, de 2 a 4 p. m.

Pedro Bignoli

CARLOS PELLEGRINI 300

BUENOS AIRES

Riquísimo juego de Paraguas de seda extra y bastón, ambos con puño de plata sellada, con estuche para regalos. Modelo novedad $ **18-00**

Dr. DODDS

Oculista del Hospital de Clínicas

Enfermedades de los OJOS y ANTEOJOS MAIPU 794, de 2 a 5 p. m. v22jn.

DR. GALLO

Cirugía, partos y enfermedades de señoras. Rayos X y 914. De 2 a 6 p. m. Avda. de Mayo 1120. U. T. 2668 Lib. y 109 Barracas.

ENFERMEDADES de SEÑORAS Rara vez operación. **Dr. MAGLIONI**, Clínica de París, Zurich, Berlín y Londres. Ayacucho 883. De 2 a 6.

CASA PRINCIPAL DE MARCAS Y VETERINARIA

UTILES PARA ESTANCIAS

CARRERAS & Cía.

BOLIVAR 162

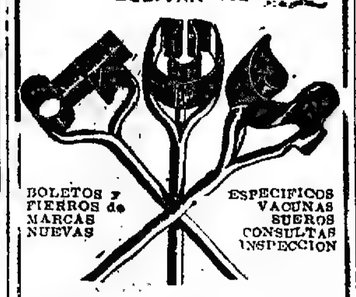

BOLETOS y FIERROS de MARCAS NUEVAS

ESPECIFICOS VACUNAS SUEROS CONSULTAS INSPECCION

ARNOSAL — Específico recomendado contra las Epizootias de las Aves. Cura radical del cólera (Diarrea verde), Peste Aviaria, Difteria sus llagas, Crup, Moquillo, etc.

PASTA PECTORAL — Para combatir la tos, Moquillo, bronquitis, pulmonías. Se administra fácilmente por su buen gusto a los animales.

¡Por primera vez en BUENOS AIRES!

el folletín
de arrebatador interés
que se **LEE** en "LA PRENSA"
y que se **VE** en el **CINE**
con toda la realidad de
la vida.

"La mano que aprieta"

DE

"LOS MISTERIOS DE NUEVA YORK"

No pierda la ilación de esta notable novela

Actualmente se exhiben:

PRIMER EPISODIO

"LA MANO QUE APRIETA"

SEGUNDO EPISODIO

"EL SUEÑO SIN MEMORIA"

35.486 PERSONAS

en Buenos Aires, han presenciado el primer episodio, obligando su afluencia a exhibirlo **4 veces diarias** en el mismo teatro.

El más grande éxito del mundo

Todos los días - Tarde y noche

Palace Theatre CORRIENTES 757

Petit Palace LIBERTAD 976

EXCLUSIVIDAD: MAX GLÜCKSMANN

Carlos Rasetti

Casa importadora de armas, municiones y Cuchillería

FUNDADA EN 1857

LA CASA MAS ANTIGUA EN EL PAIS

Es la mejor garantía para quien quiera comprar armas y encontrar el más grande y variado surtido.

ESCOPETAS de las principales fábricas de Francia, Bélgica e Inglaterra.

Fabricadas especialmente para la casa

RIFLES y CARABINAS de guerra y de stand

REVOLVERES y PISTOLAS automáticas, de todos los modelos y sistemas.

Quien tenga que comprar un arma, pida precios por correo, y catálogo que se remite al interior.

Esta casa está en condiciones de vender SIN COMPETENCIA y CON TODAS LAS GARANTIAS.

526 - RIVADAVIA - 526

BUENOS AIRES

SANATORIO GUTIERREZ

DE CIRUGIA—RIVADAVIA 5611

Atendido por los Dres. Avelino Gutiérrez, Profesor de la Facultad. Angel Gutiérrez, cirujano del Hospital Español. Consultorio todos los días, Bartolomé Mitre 1545. v31

ESTOMAGO, INTESTINOS, HIGADO

Corazón y pulmones. Dr. A. P. POLAK, méd. del Hosp. de Clínicas. Rayos X. Pueyrredón 865, de 2 a 5; domingos de 10 a 12 m. v22jn.

TARTAMUDEZ

y toda dificultad de la palabra, se cura sin operación, Instituto de Tartamudos, Junín 222. De 10 a 12 y de 2 a 4.

POLICLINICO ARGENTINO

LAVALLE 950 — MÉDICO DENTISTA

EXTRACCION DENTAL **SIN DOLOR $ 5**

HORAS de 8 a 12 y de 2 a 9 p.m. v31

Dr. JULIAN PANELO

CLINICA MEDICA

Corazón, pulmones y enfermedades internas. Calle CANGALLO 1671, de 1 a 3 de la tarde.

Estómago e Intestinos

ENFERMEDADES NERVIOSAS

Dr. COLECCHIA, de 1 a 5. Bmé. Mitre 1130 v31

ENFERMEDADES NERVIOSAS

Dr. Sánchez Alzcorbe, director del Instituto de Fisioterapia.

Repite la estadística de curación radical de la Neurastenia, Epilepsia, Histeria, Neuralgias, Parálisis, Dispepsia nerviosa, Falta de vitalidad.

Avenida de Mayo 1157. Consultas de 3 a 6 p. m.

POLICLINICO MODERNO

Director Dr. VALLES

SECRETAS CURACIONES por ABONOS de 10, 15 y 30 pesos, a 20, 50 y 50.6

AVARIOSIS CURAS RAPIDAS SIN DOLOR METODOS PROPIOS

De 3 a 8 p. m. TACUARI 462

Dr. Enrique Castaño

Médico del servicio de genito urinarias del Hospital San Roque. Especialista en enfermedades del riñón, vejiga, próstata, etc. y afecciones específicas. — Consultas de 4 a 7. — TUCUMAN 850.

ENFERMEDADES DE LOS OJOS

Dr. RIVARELLA — Director de la Clínica oculística del Hospital Italiano de Buenos Aires. Diplomado especialista de oculística en las facultades de Paris y Turin. Lavalle 1781, de 3 a 5 p. m. v13jn.

Dr. Noceti

Enfermedades de los OJOS y ANTEOJOS MAIPU 55, de 1 a 4 v21jn.

ESTÓMAGO

Dilatación, Dispepsia, Colitis, Estreñimiento, Enfermedades del vientre en general.

Curación radical de las Hemorroides sin operación.

Examen gratuito por los rayos X. Instituto de Fisioterapia. Director: Dr. Sánchez Alzcorbe. Avenida de Mayo 1157. Consultas de 3 a 6 p. m.

ESTREÑIMIENTO

Estómago, intestino, colitis crónica. Cura radical sin medicación. Rayos X. - Dr. Torrents, B. de Irigoyen 247, de 2 a 5.

Dr. José V. Varalla

Especialista cirujano de vías urinarias: riñón, vejiga, próstata, etc., piel y avariosis. Electricidad médica. Rayos X. Sarmiento 839, de 4 a 6 p. m. Pozos 887, de 1 a 3 y de 7 a 8 p. m.

Dr. BAFICO Especialista en piel, secretas y génito-urinarias. Enfermedades de señoras. Ex director del Sanatorio de señoras y médico de sala del Hospital Rawson, TUCUMAN 719. De 2 a 7 p. m. v22jn.

CORTINAS y CARPETAS

"Los GOBELINOS"

121 - SUIPACHA - 123

ARTICULOS PARA TAPICERIAS

SE LLEGA AL

EXTREMO DE LA ECONOMIA

CUANDO SE ENCARGAN LOS

CORTINADOS Y DOSELES

A NUESTRA CASA

... GENEROS y PASAMANERIA ...

Tratamiento de L. RICHELET

Para todas las enfermedades de la PIEL, LLAGAS de las PIERNAS; ARTRITISMO, REUMATISMO, GOTA, DOLORES, etc., etc.

Antes de la curacion.

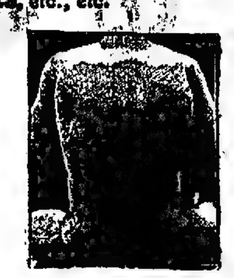

Después de 15 días de tratamiento.

Hemos señalado yá á los lectores de nuestro periodico, el tratamiento racional del Sr. L. Richelet (farmacéutico-químico en) Sedán (Francia), en lo concerniente á las enfermedades de la piel y de la sangre. A continuacion indicamos las afecciones que mas particularmente influenciadas por este prodigioso tratamiento.

Eczemas, herpes, impétigos, acnés, sarpullidos, prúrigos; rojeces, sarpullidos farináceos, psoriasis, sycosis de la barba, comezones, enfermedades del cuero cabelludo, afecciones de la nariz y oidos, llagas y eczemas variciosos de la piernas, enfermedades sifilíticas.

Su accion es igualmente segura, en los trastornos de la circulacion en el hombre y en la mujer, y en el **artritismo, reumatismo, gota, dolores, etc.**

Jamás ha habido un desacierto.

Este maravilloso tratamiento, ejerce su accion tanto en el punto donde se localiza el mal como en la sangre, que la deja completamente purificada y regenerada.

El tratamiento de L. Richelet se encuentra en todas las buenas farmacias y droguerías.

Un folleto ilustrado, en lengua española, tratando de las enfermedades de la piel y artritismo, ha de ser remitido **Gratuitamente** por los depositarios á todas las personas que lo pidan.

Para obtener también gratuitamente este folleto, basta dirigirse al

Deposito general: **DROGUERIA Y FARMACIA FRANCO-INGLESA**

569, Sarmiento, 587, BUENOS AIRES.

LABORATORIO: **L. RICHELET, 13, rue Gambetta, SEDAN (Francia).**

INSTITUTO ESPECIAL para la curación completa de las afecciones de las piernas, como ser: ULCERAS en general, várices, tuberculosis articular y ósea, eczemas, flebitis, gota, reumatismo, ciática, etc., según el nuevo método del Dr. Brann, de Berlín. Tratamiento sin interrupción de ocupaciones. Informes gratis. A los provincianos folleto explicativo, con numerosos certificados. **Dr. T. Wechsler** Callao 531, piso 1o. Consultas: de 1 a 7. Ahora es la época más propicia para el tratamiento. Trat. especial para los campesinos v14

(14)

PIERRE DECOURCELLE

"LA MANO QUE APRIETA"

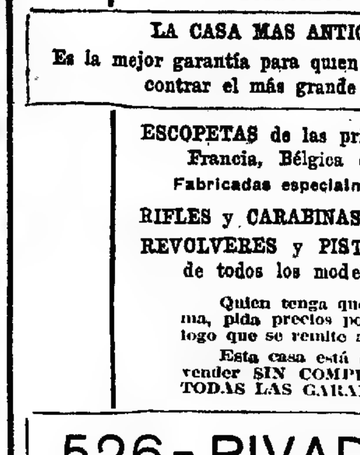

(CONTINUACION DEL EPISODIO TITULADO: "LA PRISION DE HIERRO").

Era el tipo perfecto del comerciante rico, que se esfuerza en parecer distinguido. Embutido en un jaquet impecable, con una corbata de colores sobrios, no ostentaba más joya que una admirable perla negra que prendía el plastrón.

Estaba indudablemente nervioso y disimulaba mal su ansiedad.

El solo hecho de haber recibido de la terrible banda un aviso como el que había llegado a sus manos, bastaba para alterar al hombre más tranquilo, y sobre todo a un negociante como él, que no estaba preparado para semejantes emociones.

El pobre hombre se agitaba, yendo y viniendo de un lado a otro de la joyería, dando órdenes que no tardaba en revocar.

Se detuvo un momento y examinó atentamente un pliego de papel que uno de sus empleados acababa de enseñarle, y en el cual podía leerse:

AVISO

"La casa será cerrada hoy a medio día."

Martins and Co.

—¡Es... es horrible!—dijo nerviosamente... —Haga usted eso en la entrada principal, sobre el espejo del escaparate...

El empleado se inclinó, precipitándose al obedecer la orden de su amo.

En el momento que Clarel y Jamesson franqueaban la entrada de la célebre joyería, una voz imperiosa los detuvo bruscamente.

Alto!—ordenó la voz, al mismo tiempo que el cañón de un revólver les apuntaba.

—¡No! ¡No!, señor Martins—exclamó otra voz más armoniosa, y en la que se adivinaba una emoción repentina—¡No tire usted! ¡Es el señor Clarel!

Al mismo tiempo, de un pequeño grupo de personas se separó Elayna que, con un gesto violento, apartó el arma dirigida contra los que llegaban.

Clarel se volvió a saludarla con fría corrección. El revólver dirigido contra él no le había hecho la menor impresión... Sin duda le había emocionado más la intervención de aquella mujer en su defensa.

William Martins quiso murmurar algunas palabras, pero su interlocutor no le permitió hablar.

El jefe de los detectives llamado por el negociante, y a quien el francés había saludado amistosamente la mano, había avanzado sencillamente que dejaran los diamantes en el escaparate tal como se veían en la carta de "La Mano que Aprieta" y esperar los acontecimientos, permaneciendo listos para toda eventualidad, cuidando solamente de disimular el establecimiento de los visitantes ordinarios, algunos minutos antes de la hora indicada por los bandidos para su audaz golpe.

Clarel aprobó estas medidas, y tranquilamente examinó con mirada escrutadora las galerías y el pequeño grupo de gente que le rodeaba.

Los detectives estaban en sus puestos; a pocos pasos de distancia Elayne y los Martins se hallaban junto al joyero, conmovidas, pero esforzándose en ocultar su turbación.

En medio del escaparate central resplandecía en un gran estuche de terciopelo blanco, las gemas más fulgurantes que eran objeto de la admiración creciente de todas las muchachas de la Quinta Avenida.

Clarel contemplaba con ojo de conocedor el tesoro, a pesar de la gravedad de la situación, no permanecía insensible a los reflejos que se irradiaban, por las incomparables maravillas que poseía.

—Crálese usted — dijo, tratando de sonreir — que sería doloroso que semejante tesoro cayese en manos de esa banda misteriosa...

—Dentro de setenta segundos, señor Martins, sabremos a qué atenernos—dijo Clarel mirando el reloj inglés de la época de la reina Ana, que adornaba uno de los ángulos de la sala de ventas. Las agujas se destacaban sobre el gran cuadrante de metal, marcando las doce menos un minuto y aproximándose lentamente hacia el momento decisivo.

A cierta distancia, todos los presentes oían los corazones latían al unísono del tic tac solemne del reloj, tenían sus miradas ansiosamente fijas sobre el escaparate que, iluminado por los rayos del sol, parecía fulgurar con más brillo que de costumbre.

Un poco pálido el señor Martins, fiscalizaba atentamente la marcha del tiempo en su reloj.

Las dos agujas estaban ya unidas.

Comenzó a sonar la campana dando las doce...

Involuntariamente, el joyero contaba las campanadas en alta voz... Una... dos... tres... Los agentes de policía tenían sus brownings en la mano.

Las doce campanadas sonaron en medio de un silencio impresionante, turbado solamente por la voz un poco temblorosa del joyero... cuatro... seis... diez... doce...

Había concluído de contar. Un gusto de alivio se escapó de todos los pechos.

—¡Ah bien!—exclamó el negociante con risa forzada, designando con la mano el estuche de cuero.—¡Todavía está ahí!

Un grito aterrador, un crugido formidable le respondió. Parecía que el piso entero cedía y que la casa iba a desaparecer en las entrañas de la tierra.

El escaparate de cristales, lo mismo que el estuche y todas las joyas preciosas que contenía acababan de desaparecer como por escotillón.

Todos los detectives precedidos por Justino Clarel se precipitaron hacia el orificio por donde había desaparecido el escaparate.

Vacilaron un segundo antes de arriesgarse a inclinar la cabeza por aquel agujero negro, inopinadamente abierto en medio de la joyería, en el mismo sitio donde pocos minutos antes, se hallaba la atrayente exhibición de que tan orgulloso estaba el señor Martins.

X

TRES HOMBRES

Abajo, en los sótanos, donde la vidriera se había estrellado haciéndose mil pedazos, tres hombres enmascarados formaban un grupo amenazador, con los revólveres en la mano... Esperaban sin duda ver el efecto que su osadía había producido en los espectadores de esta misteriosa escena.

En medio del brillo de los cristales rotos y de las joyas desparramadas, se distinguían en el suelo las vigas que habían servido para sostener el piso del establecimiento en el sitio en que estaba colocada la vidriera aludida.

Una vez cortadas esas vigas, los malhechores habían sostenido el piso por medio de fuertes maderos que formaban una especie de andamio, y que gracias a un violento choque debían caer, arrastrando con ellos la suntuosa caja de cristales... Para facilitar esta caída, se habían visto obligados a descantillar la parte inferior del piso, siguiendo un trazado rectangular de las dimensiones y forma de la vidriera.

De pronto una lluvia de balas silvó junto a las cabezas inclinadas por el orificio.

Durante este tiempo uno de los bandidos recogía las piedras preciosas las joyas dispersas por el suelo, metiéndolas apresuradamente en una cartera.

—¡Atrás!—exclamó el inspector de policía.—¡Dejemos pasar este aluvión! ¡Después nos tocará responder!

Su orden fué ejecutada.

Pasados algunos segundos, ordenó de nuevo:

—¡Ahora, compañeros, es el momento!

—¡Todavía no!—exclamó Jamesson.—¡Cuidado!

Por la abertura de la brecha aparecía un brazo de uno de los bandidos, blandiendo una bomba que había tenido oculta entre los pliegues de su blusa, y que lanzó por el orificio.

Cayó en medio del salón, a pocos pasos del grupo de espectadores, humeante y pronta a estallar.

Precipitadamente todo el mundo se batió en retirada... cuando Elayne lanzó un grito de terror.

Justino Clarel se había abierto camino por entre los fugitivos y llemáticamente, en plena posesión de su sangre fría, acababa de recoger la máquina infernal.

Luego, teniéndola en la mano, y estirando el brazo, se aproximó a la abertura del piso...

Sin perder un solo instante su calma, observaba cómo iba quemándose la mecha del terrible proyectil.

¿Tendría el tiempo de arrojarla?... ¿O la muerte que tenía en la mano lo heriría antes de que hubiera podido realizar su proyecto?

Siempre impasible levantó el brazo y precipitó la bomba en el sótano.

—¡Ahora!—ordenó con voz vibrante.—¡Que salga todo el mundo!

Todos se precipitaron hacia la puerta; los dos últimos que franquearon el umbral fueron Justino Clarel y Perry Bennet.

La caída de la bomba había enloquecido a los bandidos, que a su vez se batían en retirada.

—¡La cartera!—exclamó una voz.—¡Hay que llevar la cartera!

—¡Y el estuche!—vociferó otro.—¡Todavía hay brillantes adentro!

—¡Tanto peor!—gritó el tercer criminal.—La bomba va a estallar. ¡Sálvese quien pueda!

J. EDELSTEAG

Dentista-cirujano. Dientes dijoe sin paladar. Operaciones sin dolor. Bernardo de Irigoyen 909. v31

MANUEL M. RAVEROT

Médico del Hospital de Niños

NIÑOS UNICAMENTE

Consultas de 3 a 5 p. m. menos martes y sábado. MAIPU 783, U. T. 2003, Avenida. En el Consultorio gratuito de LA PRENSA lunes y viernes, de 9 a 10 a. m.

CURA RADICAL

ASMA - OBESIDAD

Enfermedades de los bronquios y pulmones — Dr. LETTIERI. — Viamonte 937. — De 2 a 5.

DOCTOR POLITO

Especialista. Piel, secretas y vías urinarias. — ENTRE RIOS 640. — Consultas de 1 a 3 p. m. Señoras, de 2 a 3 p. m. v27

Apenas habían transcurrido algunos segundos cuando los tres bandidos estaban ya en salvo.

La explosión que siguió a su huída levantó la tierra como si hubiera sido sacudida por un violento movimiento sísmico. Una columna de humo oscureció la atmósfera, seguida por el crujido siniestro del suelo que se hundía...

Todas las vidrieras del establecimiento habían sido destrozadas... Millares de dólares yacían sumergidos en medio de los escombros y maderos que, con fuerza prodigiosa habían sido proyectados en todas direcciones del sótano como si aquello hubiera sido un volcán en miniatura.

Cuando el humo comenzó a aclararse se le pudo ver a Clarel precipitarse hacia el orificio.

Durante este tiempo, los policías requeridos por Martins bajaban apresuradamente a un depósito de carbón que quedaba a los fondos de la casa. Allí, armados de todo lo que les había caído entre las manos, azadones, barras de hierro, etc., atacaron la puerta que daba a una galería subterránea que comunicaba con el otro sótano por donde acababan de escapar los bandidos.

Clarel y Perry se habían detenido al borde de la cavidad hecha por la bomba, esperando que se hubiera disipado el humo.

Sólo entonces pudieron bajar con mil precauciones, y se encontraron en medio de los humeantes escombros.

La explosión había como cada fuego al subsuelo, lleno de maderas y materias inflamables, pero afortunadamente, el incendio no había tomado todavía gran incremento.

Justino Clarel corrió hacia la puerta del depósito de carbón en el mismo momento en que Martins, secundado por policías, trataba de echarla abajo.

(Continuará)

EL NOTABLE CONJUNTO de artículos que hemos reunido en este anuncio constituye un verdadero primor de buen gusto y elegancia. Nuestro constante esfuerzo y asidua dedicación, aplicados a la creación de originales MODELOS, ha llegado a un grado tal de perfeccionamiento no alcanzado jamás por ninguna otra casa. Los precios marcados son en todo sentido convenientes, por cuanto las calidades son óptimas y los modelos de positiva atracción.

No. 1 — **TAPADO** para señora, en género de colores, con cuello muy moderno y adornado con presillas y botones; talles 44 al 54, a pesos. . . . . $ **39.00**

No. 2 — **VESTIDO** fantasía para señora, en gabardina de colores, con cuello y faja en colores; talles 44 al 54. . . . . $ **17.50**

No. 3 — **TAPADO** para señora en género inglés de colores, cuello volcado, cinturón en la espalda, adornado con botones; talles 44 al 54. . . . . $ **29.50**

No. 4 — **TAPADO** para señora, en casimir inglés de colores, de forma muy nueva, con cinturón en forma banda; talles 44 al 54, a pesos. **49.00**

No. 5 — **VESTIDO** fantasía para señora, en gabardina de colores; peto, cuello, faja y botamanga de seda en colores; talles 44 al 54. . . . . $ **24.50**

No. 6 — **TAPADO** para señora, en casimir inglés de colores, cuello y botamanga con vistas de terciopelo, cinturón en la espalda; talles 44 al 54. . . . . $ **19.50**

No. 7 — **CAPA** marina, en cheviot azul marino, con capucha, forrada, cuello con aplicación dorada, botones de ancla, para niños, de años 9 a 11, pesos 5.50; de 6 a 8, $ 5; y de 2 a 4. . . . . $ **4.50**

No. 8 — **SOBRETODO** cruzado, en rico casimir de lana tipo inglés, con presilla en la espalda, para niños de años 13 a 16, $ 28.50; 9 a 12, $ 27.50, y 5 a 8. . . . . $ **26.50**

No. 9 — **TRAJE** Baby, blusa de ottoman semiseda cristal, con cuello y puños de terciopelo marrón o azul, pantalón inglés cerrado adelante en terciopelo marrón o azul, haciendo juego con la blusa, para niños de 2 a 5 años. . . . $ **13.50**

No. 10 — **TRAJE** blusa marinera, en cheviot azul marino, mangas bordadas, doble cuello y puños de brin azul marino, con caperuza forrada, moño de cinta de seda, para niños de años 7 a 10, $ 10.90; 3 a 6. . . . . $ **9.90**

No. 11 — **TRAJE** cazador con solapa, en casimir tipo inglés de colores fantasía, clase extra, para niños de años 12 a 13, $ 14.25; 9 a 11, $ 13.75, y 6 a 8. . . . $ **13.25**

No. 12 — **TAPADO** para señorita, confeccionado en pana cotelé, colores topo, violeta y marrón, modelo muy chic; talles: 36, 38, 40 y 42. . . . . $ **75.00**

No. 13 — **ELEGANTE TAPADO** para señorita, en velours, colores lisos de gran moda, forma acampanada y adornado con terciopelo y botones; talles: 38, 40 y 42, a pesos. **45.00**

No. 14 — **TRAJE** cazadora en casimir de colores o sarga azul marino, pollera a tablas encontradas, para niñas de años 11 a 15, pesos. **36.00**

No. 15 — **VESTIDO** fantasía para señorita, confeccionado en petit cotelé, adornado con piel y cordones; modelo de alta novedad; talles: 38, 40 y 42. . . . $ **49.00**

HOY

Repartimos juguetes y distintivos patrios entre nuestra distinguida clientela.— —

GUANTES y PIELES

No. 17. **ELEGANTE GORRO** de terciopelo, modelo de última creación, adornado con toufle de plumas de avestruz, para señora, $ **32.00**

16. **SOMBRERO** chico para señora, todo drappé en rica faille flexible, modelo de alta novedad, a $ **25.00**

N. 18. **SOMBRERO** para niña, en terciopelo negro, piel de skungs en la copa, y ramito de flores bordadas en felpilla, a. . . . . $ **22.00**

GUANTES de cabritilla para señoras, calidad muy buena, con tres broches, surtido en colores de moda y en negro y blanco, el par, a. . . . . $ **2.95**

GUANTES de cabritilla para señora, marca Deschamps, artículo muy fino, con tres broches de presión, en blanco y surtido de colores, el par, a. . . . . $ **3.50**

GUANTES de gamuza para señoras, muy buena calidad, con dos botones de hojal, en color blanco o natural, el par, a. . . . . $ **3.90**

GUANTES largos para señoras, de cabritilla blanca, artículo muy fino, marca Deschamps, con doce botones, el par, a. . . . . $ **6.90**

GRAN ECHARPE en rica piel de Opposum du Japón, forrado en seda, modelo elegante, para señora, tamaño grande 225 centímetros de largo y ancho 30 centímetros, a. . . . . $ **29.50**

MANCHON grande, haciendo juego, a. . . $ **18.50**

MODERNA CAPA de rica piel de Loutre de Colombia, modelo muy elegante para señoritas, a. . . . . $ **39.50**

GRAN CAPA en piel fina de Loutre de Colombia, modelo grande y muy elegante, para señoras, a. . . . . $ **59.00**

ESPLENDIDO MANCHON forma tone, de gran novedad, haciendo juego, a. . . . . $ **39.50**

RICO JUEGO de piel Renard de Alaska, formado por un espléndido cuello Renard bien forrado de rica seda, y un manchón abierto haciendo juego, el juego, a pesos. **95.00**

CORBATAS de piel para niñas, rica imitación ermiño, formando un zorrito forrado en seda, a pesos. **3.90**

MANCHON para niñas, de 4 a 6 años, a pesos. **6.50**

ZORRITO en piel de Liebre, calidad fina, modelo muy elegante, para señorita, forrado en seda, tamaño grande, en colores negro, loutre y gris, a. . . . $ **8.50**

MANCHON grande haciendo juego a . $ **12.50**

ZORRO formado capita, en rica piel de liebres de France, modelo muy elegante, en tamaño bastante grande, bien forrado de rica seda, color de la piel, negro, Loutre y gris, a pesos. **15.50**

ESPLENDIDO MANCHON figurando un zorro, haciendo juego, a. . . . $ **12.50**

No. 19. **GORRITO** tono blanco para bebé, copa de piel y alita plegada de seda; con cinta bordada y bajo-alta de valenciana, a. . . . . $ **16.50**

No. 20. **VESTIDITO** de rico terciopelo cotelé, en colores punzó y liso o en verde y marrón, adornado con bonitos botones dorados, cuello y botamangas lencería; modelo muy chic, para bebés de 1 a 4 años, a. $ **13.90**

No. 21. **TAPADITO** de paño inglés en color de moda, cuello y botamangas de paño negro, botones fantasía; modelo muy bonito y práctico, para bebés de 1 a 4 años, a pesos. **9.90**

No. 22. **BOTAS** para señoras, toda de gamuza negro, con caña alta, taco cubano de suela, horma japonesa con botones; números del 34 al 41, a. **23.90**

No. 23. **BOTA** para señoras de cabritilla charolada, caña altat de cabritilla bronceada, con cintas, taco cubano Luis XV, horma elegante de gran fantasía; números del 34 al 41, a pesos. **21.90**

No. 24. **BOTA** para señoras, en capellada potro charolado, caña alta de paño en colores negro, marrón y gris, con cintas, taco cubano de suela, horma japonesa; números del 34 al 41 a. . . $ **13.90**

No. 25. **ZAPATO** para señoras, de cabritilla charolada, horma japonesa, taco cubano de suela, modelo abanico; números del 34 al 41, a . . . . . $ **13.90**

A LA CIUDAD DE LONDRES
C. PELLEGRINI y CORRIENTES

Banderas para las Festividades Patrias

25 de MAYO de 1916

BANDERAS de lanilla, buena calidad, Francesa, italiana, española, rusa y belga, tamaño 150x200, a . . . . . $ **8.50**

BANDERAS de seda de una sola pieza, calidad exclusiva, argentina, francesa, inglesa, italiana, española, uruguaya, brasileña y chilena, tamaño 150x300, a $ **10.50**

BANDERAS de sedalinas de una sola pieza, con el sol pintado, "bandera oficial"; especiales para oficinas nacionales, tamaños 150x300 a . . . . . $ **11.50**

BANDERA argentina de lanilla de la mejor calidad, tamaño 150 por 250, a pesos. **9.50**

ESCARAPELAS en rica cinta de seda, cada una . . . . . $ **0.15**

BOTON insignia Patria, de esmalte, cada uno a. . . . . $ **0.90**

BANDERAS de lanilla, de la mejor calidad, argentina, francesa, rusa, italiana y española, tamaño 150x.90 centímetros, a. . . . . $ **11.50**

GRO de Lyon, la mejor tela para banderas, en color oficial muy resistente a la intemperie, ancho 60 centímetros, el metro . . . . . $ **4.90**

BANDERA argentina de un solo paño, en riquísima faya flexible, aconchonada color oficial ancha 150 centímetros, el metro a pesos. **25.00**

PALOS para banderas, de cuatro metros de largo, pintados en color azul, con su correspondiente perilla torneada, cada uno, a. . . . . $ **2.00**

Secretas-Urinarias-Piel
D' SARACENI
Especialista:
Cura rápida de enfermedades secretas. Curación de la avariosis con aplicación sin dolor del
606-914
De 8 a 11 a.m. y de 2 a 9 p.m. Corrientes 1777

DR. ELIZALDE Especialista en vías urinarias, jefe de clínica del servicio de las enfermedades del riñón, próstata, vejiga, etc., en el hospital San Roque. Consultas de 2 a 6. PARAGUAY 527.

Oído, Nariz y Garganta
Dr. A. MARTINI, de los hospitales de Turín y Génova. Director del servicio de oído, nariz y garganta del Hospital Italiano y del Hospital Pedro Fiorito. Consultas de 1 a 2 p. m. ALSINA 1446. v27m.

Dr. JOSE INGENIEROS Enfermedades nerviosas y reumáticas. Lunes, miércoles y viernes, de 1 a 4. — Viamonte 761. v21

Dr. ERNESTO T. FRERS
Garganta, nariz, oídos, ojos y anteojos. Médico del H. Rawson. Carlos Pellegrini 668. Consultas de 2 a 6. U. T. 1006, Lib. v21

Dr. RAPOPORT
Especialista. Curación de las avariosis con
606-914
Comisionado en Europa para estudiarlo. Secretas, piel y urinarias. Corrientes 2070, de 9 a 4 p. m. Obreros de 6 a 8. v6ju.

UNGÜENTO DE PAZO
EL NUEVO REMEDIO PARA LAS ALMORRANAS
EL UNGÜENTO DE PAZO es el remedio más eficaz que se conoce hasta el día para el tratamiento de las Almorranas, simples, sangrantes, con picazón ó externas. Una ó dos cajitas bastan. De venta en todas las farmacias y droguerías.
PARIS MEDICINE CO., 1253 Rivadavia, Buenos Aires.

TUBERCULOSIS
Consultorio Médico atendido por los Directores del Instituto KOCH BRUSCHETTINI de Quilmes.
Tratamiento curativo de la Tuberculosis en general por Sueros y Vacunas; agentes físicos
Rayos ultra-violeta, Baños de Luz, Instalación moderna, Radiografías, Análisis Bioló gicos y Bacteriológicos aplicados á sus diagnósticos. Examen con los rayos X
1690 CORRIENTES 1690
De 8 a 11 y de 2 a 6 U. T. 6965, Libertad

Dr. Baliña Prof. sup. de Enfermedades de la piel y ven. alf. Jefe del servicio especial en el Hosp. Español. Bmé. Mitre 1085, de 2 a 5. v22jn.

Dr. E. LOZANO
Enfermedades de mujeres y nerviosas, afecciones bronquiales y pulmonares. De 2 a 4 y de 8 a 9 p. m. PARAGUAY 1260.

UREOL Charles Chanteaud de PARIS
Remedio muy eficaz en las
Enfermedades de los Riñones y de la Vejiga
Blenorragia, Cistitis, Gota, Reumatismo.
DEPOSITO EN TODAS LAS BUENAS BOTICAS

Secretas-Urinarias-Piel
PROF. FERULANO Dr. MALVICINO
Cura de la avariosis con aplicación del
606-914
TUCUMAN 600. De 8 a.m. a 10 p. m. v22jn.

Dr. MAIDANA Jefe de los servicios de garganta, nariz y oído de los hospitales Francés y Rivadavia. Consultas de 1 a 5, Talcahuano 388.

Dr. S. C. DEGIOVANANGELO
Especialista en nariz, garganta y oído. Sordera, nuevo tratamiento. Sarmiento 1214, de 2 a 5; domingos, de 9 a 11 a. m. v21

Dr. BULLRICH Profesor supl. de Clínica Médica de la Facultad. Médico del Instituto Modelo de clínica médica. (H. Rawson). Corazón, pulmones y sangre. Rod. Peña 1214, de 2 a 4. Sábados 12.

Después del Baño

es preciso secar bien al "nene." La toalla no basta. El frotarlo mucho le irrita la piel. El dejarlo húmedo lo expone al reuma.

El POLVO de TALCO BORATADO

MENNEN

lo seca completamente — le suaviza la piel y le permite dormir tranquilo.

Exija el legítimo "Mennen," en el envase redondo u ovalado. Su boticario o tendero lo vende.

Agents: DONNELL & PALMER — Moreno 562-566, Buenos Aires

HERNIAS (QUEBRADURAS) su contención y reducción inmediata y garantida por voluminosas que sean, con nuestros aparatos Dorsé, construídos para cada caso concreto. — Fajas Lessard, contra la obesidad, riñón y operados en general. Medias elásticas y demás aparatos ortopédicos. Remitimos gratis catálogos y certificados. Instituto Ortopédico, 371 Esmeralda 377, Bs. Aires.

Dr. QUADRI
Especialista; garganta, nariz y oídos. Jefe del servicio del Hospital de Niños. Córdoba 989, de 2 a 5. U. T. 4972, Juncal.

CURATORIO ARGENTINO - LAVALLE 959 — 606 — 914
SECRETAS, AVARIOSIS, PIEL
INYECCIONES, LAVAGES, SONDAJES, INSTILACIONES, MASAJES
VACUNA ANTI-GONOCÓCCICA
ABONOS: 10, 15, 20 DIAS

DEBILIDAD NERVIOSA
Parálisis, mareos, falta de vitalidad, neuralgias. Electricidad médica. Rayos X. — Dr. Terrenda, B. de Irigoyen 247, de 3 a 5.

DOCTOR CANTARELL
Especialista en Piel, Secretas, Vías urinarias. Cura garantida de la debilidad vital y esterilidad, de 2 a 5, LAVALLE 910.

DR. TOMAS ZABALA
Enfermedades nerviosas y mentales. Director del Instituto Charcot, VIAMONTE 2266, de 3 a 6 p. m.

"LOS LUTOS"
CHALES con cuello, a $ 15. C. PELLEGRINI 443—U. T. 1878 (Libertad).

AVISOS FUNEBRES

SEPELIOS

✝ ERNESTINA COBO DE LAVALLE—q. e. p. d.—Falleció en el Tigre el 23 de mayo de 1916, confortada con los auxilios de la santa religión.—Sus hijos Ricardo F., Ernestina Lavalle de Wappers; Carlos, Jorge, Franck, Josefina Lavalle Cobo de Quirno y Marta Lavalle Cobo de Quirno; sus hijos políticos Delfina Lezica de Lavalle, Adela Lamarca de Lavalle, Avelino G. Quirno y Ernesto L. Quirno; sus nietos, su hermano Rafael A. Cobo; sus hermanas políticas y demás deudos invitan a sus relaciones a acompañar los restos de la extinta al cementerio del Norte, hoy miércoles 24. La comitiva fúnebre partirá del Tigre en tren especial a las 9.50 a. m. y de la estación Retiro a las 10.30 a. m. En la iglesia del Pilar se oficiará una misa de cuerpo presente a las 10 a. m. El duelo se despedirá por tarjeta. Nota: Carruajes en la casa Mirás Hnos. y Cía.

✝ CARLOS E. ZUBERBUHLER—q. e. p. d.—Falleció el 23 de mayo de 1916, confortado con los auxilios de la santa religión y la bendición papal.—Sus hijos Elena Z. de Cullen, Enrique, María Luisa, Celina y Alberto; su hijo político Hugo Cullen; sus hermanos, sus hermanos políticos, tíos, sobrinos, primos y las familias de Zuberbühler y Aizaga, invitan a sus relaciones a acompañar los restos del extinto al cementerio del Norte, hoy miércoles 24 a las 10 a. m. En la iglesia de N. S. del Pilar se dirá una misa de cuerpo presente a las 10.30 a. m. Se ruega no enviar coronas. El duelo se despedirá por tarjeta. Casa mortuoria, Paraguay 1660. Nota: Carruajes en la casa Mirás Hnos. y Cía.

✝ CARLOS E. ZUBERBUHLER—q. e. p. d.—La comisión directiva de la Sociedad Estímulo de Bellas Artes invita a los socios, alumnos y ex alumnos a asistir al sepelio de los restos de su ex presidente y socio honorario al cementerio del Norte, hoy miércoles 24 a las 10 a. m.

✝ CARLOS ZUBERBUHLER—q. e. p. d.—Falleció el 23 de mayo de 1916.—"Verdad". La Liga Pro Arte, invita a todos los artistas e instituciones de arte a rendir homenaje a su memoria concurriendo a su entierro, que se efectuará hoy a las 10 a. m., en el cementerio del Norte. Casa mortuoria, Paraguay 1650.

✝ PEDRO ROUX—q. e. p. d.—Falleció el 22 de mayo de 1916.—Sus hijos María R. de Fernández y Enrique; su hija política Josefa A. de Roux; sus nietos Enrique, María Rosa, Haydée, Pedro, Helena, Carlos y Enriqueta Roux, Carmen y Helena Fernández y demás deudos invitan a sus relaciones a acompañar los restos del extinto al cementerio del Oeste, hoy miércoles 24 a las 9.30 a. m. Se ruega no enviar coronas. El duelo se despedirá por tarjeta. Casa mortuoria, Ituzaingó 986. Nota: Carruajes en la empresa de Iribarne y Cía. v24

✝ JACINTA D. DE PIZZICARO—q. e. p. d.—Falleció el 23 de mayo de 1916, confortada con los auxilios de la santa religión.—Sus hijos Juan, Florencio, Domingo, María P. de Las Heras, Juana P. de Sánchez Ramos, Jacinta P. de Catinari, Marcela P. de Abad, Clorinda P. de Costa, Remedios P. de López, Félix, Rafael y Federico; sus hijos políticos, su tía Remedios S. de Meller, nietos, primos y demás deudos invitan a sus relaciones a acompañar los restos de la extinta al cementerio del Oeste, hoy miércoles 24, a las 3 p. m. El duelo se despedirá por tarjeta. Se ruega no enviar coronas. Casa mortuoria, Liniers 54. Nota: Carruajes en la empresa Lázaro Costa, Rioja 356.

✝ EULALIA BERTRAN—q. e. p. d.—Falleció el 23 de mayo de 1916.—Su señora madre María Pollitza de Bertrán; sus hermanos José y Nélida; sus tíos, tías, primos y demás deudos invitan a sus relaciones a acompañar los restos de la extinta al cementerio del Oeste, hoy miércoles 24 a las 10 a. m. El duelo se despedirá por tarjeta. Se ruega no enviar coronas. Casa mortuoria, José María Moreno 505.—Nota: Carruajes en la empresa Lázaro Costa, Rioja 380.

✝ AGUSTIN LAMARDO—q. e. p. d.—Falleció el 23 de mayo de 1916, confortado con los auxilios de la santa religión.—Su esposa Dominga R. de Lamardo, sus hijos Lorenzo, María Teresa, Rosa y Vicenta Lamardo, sobrinos y demás deudos invitan a sus relaciones a acompañar los restos del extinto al cementerio del Oeste, hoy miércoles 24 a las 3.30 p. m. Casa mortuoria, Nahuel Huapí 4155 (Coghlan). Se ruega no enviar coronas. El duelo se despedirá por tarjeta. Unica invitación. Nota: Carruajes en la empresa Sívori, Rivadavia 6878, Río Bamba 956, y sucursales.

✝ CARLOS MORTEO—q. e. p. d.—Falleció el 23 de mayo de 1916.—Su esposa Serafina M. de Morteo; sus hijos Serafín L., Luisa M. de Sánchez, María M. de Sánchez, Carlota, Romeo J., Adolfo C.; sus hijos políticos Simón Sánchez, Lucas Sánchez, Cleomedes M. de Morteo, Arminda P. de Morteo, y Matilde R. de Morteo; sus nietos, primos y demás deudos invitan a sus relaciones a acompañar los restos del extinto al cementerio de Flores, hoy miércoles 24 a las 4 p. m. Unica invitación. Casa mortuoria, Directorio núm. 2835 (Flores). El duelo se despedirá por tarjeta. Se ruega no enviar coronas. Nota: Carruajes en la empresa Sívori, Rivadavia 6876, Río Bamba 966 y sucursales.

✝ NOEL ROQUES—q. e. p. d.—Falleció el 23 de mayo de 1916.—Su esposa Vicenta Iaquín de Roques; sus hijos Anita, Mercedes, Haydée, Carmen, Sara y Delia; su señora madre Ana A. de Roques; sus hermanos, hermanos políticos, sobrinos, primos y demás deudos invitan a sus relaciones a acompañar los restos del extinto al cementerio del Oeste, hoy miércoles 24 a las 9.30 a. m. La comitiva fúnebre partirá del hospital Torcuato de Alvear. El duelo se despedirá por tarjeta. Nota: Carruajes en la empresa de Mazio y Varela, Avellaneda.

✝ AUGUSTO CHICOY—q. e. p. d.—Falleció el 23 de mayo de 1916.—Su esposa Angela Costa de Chicoy; sus hijitos Rómulo, Marcelo y César; su padre, padres políticos y demás deudos invitan a sus relaciones a acompañar los restos del extinto al cementerio del Oeste, hoy miércoles 24 a las 3.30 p. m. El duelo se despedirá por tarjeta. Casa mortuoria, Arribeños 3441, departamento 15 y Manuela Pedraza (Núñez). Nota: Carruajes en la cochería de Miguel Costa, Cabildo y Congreso, y sucursal Olivos, avenida Maipú 2816.

✝ PEDRO DELFINO—q. e. p. d.—Falleció el 23 de mayo de 1916, confortado con los auxilios de la santa religión y la bendición papal.—Su esposa Angela D. de Delfino; sus hijos María Rosa D. de Cerrutti, Rosa Antonia, Juan Domingo, Teresa María, y Pedro B. Delfino; su hijo político Nicolás A. Cerrutti; sus hermanos Juan D. Delfino, Teresa D. de Damonte y Angel Delfino; sus padres políticos Domingo Damonte y Antonia Briasco de Damonte; sus hermanos políticos, nietos, sobrinos y demás deudos invitan a sus relaciones a acompañar los restos del extinto al cementerio del Oeste, hoy miércoles 24 a las 3 p. m. Unica invitación. El duelo se despedirá por tarjeta. Casa mortuoria, Neuquén 1001. Se ruega no enviar coronas. Nota: Carruajes en la empresa de Luis Tarulla y Hno., Rivadavia 7274.

✝ MARIA DRASICH—q. e. p. d.—Falleció el 23 de mayo de 1916.—Su señora madre Juana P. de Drasich, sus hermanas Laura A. de Millán, Italia A. de Bebilacqua, Mauricia A. de Konstantz, Ana A. de Pastorino, Rosa D. de Gambetti, Juana y Antonia Drasich, sus hermanos políticos, sobrinos, tíos, primos y demás deudos invitan a sus relaciones a acompañar los restos de la extinta al cementerio del Oeste, hoy miércoles 24, a las 3 p. m. Unica invitación. El duelo se despedirá por tarjeta. Casa mortuoria, Necochea 1048. Nota: Carruajes en la empresa Passalacqua, Garbarino y Cía., Magallanes 969 y Boedo 1311.

✝ JOSE GOROSPE BERASATEGUI—q. e. p. d.—Falleció el 23 de mayo de 1916.—Su señora madre Francisca B. de Gorospe; sus hermanos Mariana, Julián, Martina, Rita, Policarpo, Juana, Dalinda, Valentín y Josefina; sus hermanos políticos Bernardino García, Ramón C. Daglio, Leonidas Núñez y Víctor Cairat; tíos, tíos políticos, sobrinos y demás deudos invitan a sus relaciones a acompañar los restos del extinto al cementerio del Oeste, hoy miércoles 24 a las 3 p. m. Casa mortuoria, Gallo 1543. Nota: Carruajes en la empresa Gentile y Ghirimoldi, Santa Fe 3921.

✝ RAMON S. AMAYA—q. e. p. d.—Falleció en Hurlingham (F. C. P.) el 22 de mayo de 1916.—Su esposa María B. de Amaya; sus hijos Adela A. de Cela, Remigio, Elina y Eduardo; su hijo político Julio Cela; sus hermanos Rosa A. de Bravo, Enrique (ausente), Manuel y Miguel; hermanos y hermanas políticos, nietos, primos, sobrinos y demás deudos invitan a sus relaciones a acompañar los restos del extinto al cementerio del Oeste, hoy miércoles 24. La comitiva fúnebre partirá de la estación Federico Lacroze, del F. C. C. B. A., a las 4 p. m. Se ruega no enviar coronas.

✝ JUAN JOSE CHALLE—q. e. p. d.—Falleció en París el 22 de mayo de 1916.—La razón social Challe y Bonelli tiene el sentimiento de participar a sus relaciones el fallecimiento de su socio.

✝ NICOLAS A. FULLE—q. e. p. d.—Falleció el 2 de abril de 1911.—Su viuda Irene Micheo Caminos de Fulle, participa a sus relaciones que los restos de su esposo han sido trasladados de Quiroga a esta capital el 12 del corriente, y depositados en la Recoleta, en el sepulcro de la familia de Manuel A. Caminos.

MISAS Y FUNERALES

✝ JUAN ARCAUSOL—q. e. p. d.—Falleció el 24 de mayo de 1914.—Por el eterno descanso de su alma se dirán misas en la iglesia de San Miguel hoy miércoles 24 de mayo a las 10 de la mañana. v24

✝ LUISA LANOIR DE SALMAIN—q. e. p. d.—Falleció el 25 de abril de 1916.—Sus hijos, hijos políticos, nietos y demás deudos invitan a sus relaciones al funeral que se celebrará hoy miércoles 24 de mayo a las 9.30 a. m. en la iglesia del Pilar. Unica invitación. El duelo se despedirá por tarjeta. v24

✝ MARIA FALXA DE LARRABURU—q. e. p. d.—Falleció el 25 de mayo de 1916.—Su esposo, hijos, hijos políticos, nietos y demás deudos invitan al funeral que se celebrará hoy 24 del corriente, en la iglesia de Flores, a las 10 a. m. Favor que agradecerán. El duelo se despedirá por tarjeta. v24

✝ ANDRES RUANOVA—q. e. p. d.—Falleció el 23 de mayo de 1915.—Su esposa Consuelo Sánchez de Ruanova, sus hijos Alfredo J., Elisa y Consuelo María Ruanova invitan a sus relaciones al funeral que se celebrará en sufragio del alma de dicho finado hoy miércoles 24 de mayo a las 10 a. m. en la iglesia de San Francisco (Alsina y Defensa). Favor que agradecerán. El duelo se despedirá por tarjeta. v24

✝ ROSA CASTELLI DE GRIMAUX—q. e. p. d. — Falleció el 12 de mayo de 1916.—Sus hijos María G. de Otegui, Elena G. de Arias, Josefina G. de López y María Luisa G. de Llobet, sus hijos políticos Juan M. Otegui, José W. Arias, Enrique López y Roberto Llobet, nietos y demás deudos invitan a sus relaciones a las misas que por el eterno descanso de su alma se dirán en la iglesia de San Juan (Alsina y Piedras), el sábado 27 a las 9 a. m. Favor que agradecerán. v26

SECCION REMATES

Bravo Barros y Cía.

AVISOS NUEVOS

PARA RENTA — LIMA 248 a 250, entre Alsina y Moreno. A cuadra y media de la Avenida de Mayo. Edificio de altos, que produce $ 3600 al año. Base $ 25 000.
EL MIERCOLES 31 de mayo, a las 3 p. m., en nuestro hall, 351 San Martín 361. Mide 9v50 por 35. Ad corpus. Bajos: Sala, comedor, 5 habitaciones, baño, cocina y dos piezas de servicio. Altos: Igual distribución que la casa baja. Están alquiladas en conjunto, en 300 $ mensuales. Visítese. Títulos perfectos. Informes 351 San Martín 361.—BRAVO BARROS y Cía. m21

CASAS

BERNARDO DE IRIGOYEN 1347 a 1349.—Judicial. Entre Cochabamba y Pavón. 835 varas cuadradas, con construcciones que producen renta, a una cuadra de la plaza Constitución. Juez doctor Roberto Repetto, secretario doctor Carlos G. Marín. Testamentaría de doña Catalina Castagnino de Caballeri y Sara Amalia Caballeri. Base, $ 66.773.33.
EL DOMINGO 28 de mayo, a las 4 p. m., en la misma propiedad. 10m05 (11v51) por 61m07 (70v52) en un costado, 61m05 (70v53) en otro y 10m45 (12v06) en el contrafrente. Superficie, 626.32 m. c. (835.14 v. c.) Gran local para depósito con piso de piedra, 4 piezas y un galpón de material y zinc. Visítese. 8 ojo a cuenta de precio y 2 ojo de comisión. Informes, 351 San Martín 361.—BRAVO BARROS y Cía. m12

TRES CASAS CENTRALES.—Judicial. Con alta renta. Salta 1130, 1132 y 1138. Entre Humberto I y San Juan. Edificios antiguos. Juez doctor Roberto Repetto, secretario doctor Carlos G. Marín. Testamentarías de doña Catalina Castagnino de Caballeri y Sara Amalia Caballeri. Bases de $ 7.031.20 a 17.711.99. Producen de pesos 960 a 1.380 al año.
EL DOMINGO 28 de mayo, a las 3 p. m., en las mismas propiedades.
SALTA 1130—Mide 6m22 por 19m05 (8 varas por 22). Superficie, 131.23 m. c. (175.17 v. c.) Tres piezas, una más chica, cocina y patio. Da $ 80 mensuales. Base, pesos 7 031.20.
SALTA 1132—Mide 6m63 (7v64) por 19m54 (22v54). Superficie, 129.32 m. c. (172.30 v. c.) Sala, cuatro habitaciones, cocina e instalación de luz eléctrica. Está alquilada en 130 $ mensuales. Base, $ 8.558.96.
SALTA 1138—8m66 (10 varas) por 25m81 (31 varas). Superficie, 233.43 m. c. (309.93 v. c.) Sala, comedor, tres habitaciones, cuarto de baño, cocina, patio e instalación de luz eléctrica. Renta $ 150 mensuales. Base $ 17.711.99. Visítese. 8 ojo a cuenta de precio y 2 ojo de comisión. Informes, 351 San Martín 361.—BRAVO BARROS y Cía. m12

Bravo Barros & Cía.

AVENIDA ALVEAR 1790 — Entre palacios. Judicial. Al lado de la avenida Callao. Una gran casa-habitación en medio de las lujosas mansiones de nuestra alta aristocracia. Juez doctor Fernando Klappenbach, secretario doctor Carlos Schatz. Venta ordenada en el expediente número 6.877. Base, $ 144.582.40. El comprador podrá constituir una hipoteca hasta la suma de $ 26.400 oro sellado ($ 60.000 m|n.) a tres años de plazo con opción a dos años más, al 6 1|2 por ciento de interés anual y en las demás condiciones que la sociedad prestamista establece para sus préstamos.
EL SABADO 3 de junio, a las 2 de la tarde, en nuestro hall, 351 San Martín 361. Mide, según tasación, 13m79 (15v92) por 31m71 (36v61) en el costado SE., 30m13 (35v35) en el NO. y 14m04 (16v21) en el contrafrente. Superficie, 433.74 m. c. (578.38 v. c.) Según escritura de hipoteca mide 31m41 (36v50) en el costado SE.
PLANTA BAJA—Jardín, terraza de acceso, hall, vestíbulo, sala, escritorio, comedor, antecomedor, lavatorio y cocina con económica.
ALTOS—Hall, cinco habitaciones, cuarto de vestir y tres cuartos de baño y en altos, departamento para el servicio con cuatro habitaciones y baño y terraza con jardín.
SUBSUELO — Entrada para servicio, caldera de calefacción, cuarto de radios y bodega. Pisos pino de tea encerados y patios de mosaicos extranjeros, empapelados finos e instalación de luz eléctrica y campanillas. Visítese. 8 ojo a cuenta de precio y 2 ojo de comisión. Informes, 351 San Martín 361. —BRAVO BARROS y Cía. m12

PARA HABITAR — RIOJA 723.—Judicial. Entre avenida Independencia y México. Linda casa-habitación que puede producir como mínimum $ 2 400 de renta al año. A dos cuadras de la avenida Belgrano. Juez doctor Fernando Klappenbach, secretario doctor José Cirio. Testamentaría de doña María Bidondo de Lecont. Base, $ 20.000. El comprador podrá continuar con una hipoteca de $ 12.000 que vence el 29 de septiembre de 1918, al 9 por ciento de interés anual por trimestres adelantados.
EL DOMINGO 4 de junio, a las 3 p. m., en la misma propiedad. Mide 8m22 (9v49) por 34m76 (40v12) en un costado, 34m03 (39v53) en otro y 9m78 (11v29) en el contrafrente. Superficie aproximada, 285.80 m. c. (380.32 v. c.). Zaguán revestido de mármol, vestíbulo, sala, comedor, cinco habitaciones, cocina, despensa, cuarto de baño y pieza para servicio y dos patios de mosaico. Visítese. 8 ojo a cuenta de precio y 2 ojo de comisión. Informes, 351 San Martín 361.—BRAVO BARROS y Cía.

CORRIENTES 4055. Un gran terreno, entre Almagro y Medrano. Frente a la estación Lacroze, 1,330 varas cuadradas, en un lote, con construcciones que producen $ 250 mensuales. Para un teatro, cinematógrafo, o un establecimiento industrial no hay mejor ubicación. Base, pesos 40 la vara cuadrada. Si el comprador desea podrá pagar $ 30.000 a un año de plazo con garantía hipotecaria e interés de 8 por ciento anual por semestres adelantados.
EL DOMINGO 28 de mayo, a las 3 p. m., en la misma propiedad. Mide 19 varas por 70. Ad corpus. Salón de negocio, una pieza y galpón de madera y zinc. Las demás construcciones de madera, no se incluyen en la venta. Títulos perfectos. Informes, 351 San Martín 361.—BRAVO BARROS y Cía. m19

ALSINA Y SANTIAGO DEL Estero.—La esquina frentes al Norte y al Este. Edificio antiguo en terreno de 204.41 varas cuadradas, apropiado para un gran edificio de renta. A dos cuadras de la avenida de Mayo. Base, $ 23.000, de cuya suma se deducirá una hipoteca de 14.400 cédulas serie K, con la que deberá continuar el comprador, tomando las cédulas al tipo de plaza del día de la escrituración y devolviendo las sumas amortizadas.
EL MIERCOLES 31 de mayo, a las 3 de la tarde, en nuestro hall, 351 San Martín 361. 8v77 a Alsina número 1304 por 25v49 a Santiago del Estero números 201 a 213, teniendo en el costado Oeste dos martillos en contra y 10v22 en el del Sud. Ad corpus. Salón de negocio, tres piezas y patios. Visítese de 1 a 4. Títulos perfectos. Informes, 351 San Martín 361.—BRAVO BARROS y Cía. m23

6 CASAS Y UN TERRENO en Lomas.—Judicial, calle Italia 167 a 195, esquina Loria 319 a 339 y calle Gorriti 530. A tres y cuatro y media cuadras, al Oeste, respectivamente, de la estación y rodeadas de edificación. Juez doctor Roberto Repetto, secretario doctor Carlos G. Marín. Testamentarías de Catalina Castagnino de Caballeri y Sara Amalia Caballeri. Bases de $ 5.000 a 8.000.
EL DOMINGO 4 de junio, a las 2 p. m., en las mismas propiedades.
DETALLES
CASA ITALIA 167—Mide 11m40 por 42m70 (13v16 por 49v30). Superficie, 486.78 m. c. (649.07 v. c.) Sala, comedor, cuatro habitaciones, cuarto de baño, cocina, lavadero y pieza de servicio. Base, $ 6.666.67.
CASA ITALIA 185—Mide 12 metros por 32m75 (13v85 por 37v82). Superficie, 393 metros cuadrados (524.03 v. c.) Igual distribución que la anterior. Base, $ 6.400.
CASA ITALIA 189—Mide 12m50 por 32.90 metros (14v03 por 38 varas). Superficie, 401.38 m. c. (535.20 v. c.) Igual que la anterior, con una habitación menos. Base, pesos 5.000.
CASA ITALIA 195 ESQUINA LORIA—13m60 (15v70) a Italia por 33m30 (38v45) a Loria. Superficie, 452.88 m. c. (603.87 v. c.) Igual distribución que la anterior. Base, $ 7.000.
CASA LORIA 319—10m15 por 37m75 (11.72 varas por 43v60). Superficie, 383.16 m. c. (510.91 v. c.) Cinco habitaciones, pieza de servicio y cocina. Base, $ 5 000.
TERRENO LORIA 339—Mide 41 metros (47v34) por 59m40 (68v59) en un costado, 58m17 (67v18) en otro y 30m30 (46v07) en el contrafrente. Superficie, 2.380 metros cuadrados (3 173.51 v. c.) Cerco y vereda al frente, parral, molino y árboles frutales. Base, pesos 7.457.53.
CASA GORRITI 530—Mide 8m60 por 25m05 (9v93 por 30v08). Superficie, 224.03 m. c. (298.73 v. c.) Frente imitación piedra sala, comedor, dos habitaciones, cuarto de baño, cocina, pieza de servicio y patio. Base, pesos 5.000. Desocupada. Visítense, 2 a 5. 8 ojo a cuenta de precio y 2 ojo de comisión. Informes 351 San Martín 361.—BRAVO BARROS y Cía.

*CASA EN FLORES — JUDI*cial, calle Condarco 1452 a 1456, entre Monte Egmont y Monte Dinero. A dos cuadras de la calle Sud América (adoquinada y con servicio de breacks a la avenida Rivadavia), a igual distancia al Norte de la avenida Gaona y a ocho cuadras al N. y NO. de la avenida Avellaneda (línea 99) y de la esquina de Gaona y Boyacá (líneas 81, 89 y 95). Juez doctor Roberto Bunge, secretario doctor E. Luzuriaga (hijo). Testamentaría de doña Teresa Olivieri de Gambetta. Venta sin base, al mejor postor.
EL DOMINGO 28 de mayo, a las 2 p. m. en la misma propiedad. Mide 8m66 (10 varas) por 53m72 (62v03). Superficie, 465.21 m. c. (620.32 v. c.) Dos piezas de material, cuatro de madera y cocina. 8 ojo a cuenta de precio y 2 ojo de comisión. Informes, 351 San Martín 361.—BRAVO BARROS y Cía. m12

TALCAHUANO 468 a 470 — Entre Lavalle y Corrientes. Edificio antiguo en muy buen terreno, a pocos metros de la plaza Lavalle, de los tribunales y teatro Colón. Base, $ 50.000.
EL LUNES 29 de mayo, a las 3 p. m., en nuestro hall, 351 San Martín 361. Mide 9 varas por 3?. Ad corpus. Salón de negocio, cinco habitaciones, dos más en altos, cocina, cuarto de baño e instalación de luz eléctrica. Da $ 260 mensuales. Visítese. Títulos perfectos. Informes, 351 San Martín 361.—BRAVO BARROS y Cía. m20

*CINCO CASAS EN EL CA*ballito. Para renta, avenida Gaona (con adoquinado pago y tranvías 56, 94 y 95) esquina calle Parral. En dos lotes de dos y tres propiedades cada uno. A pocos metros de la avenida Chubut (tranvía número 99). Base, $ 9.000 cada lote. Puede producir por ... $ 1.200 al año, cada lote.
EL DOMINGO 28 de mayo, a las 3 de la tarde, en las mismas propiedades.
GAONA 748 a 756 ESQ. PARRAL—16v19 a la primera, 4v62 en la ochava, 23v09 a la segunda, 11v85 en un costado y 8v58 en otro. Ad corpus. Dos casas iguales. Constan cada una, de salón para negocio, vestíbulo y dos habitaciones. La esquina está alquilada en $ 70 mensuales, con contrato que vence el 1.o de junio de 1918. La casa número 748 está desocupada.
GAONA 742 a 746—Mide 13v82 por 18v66. Ad corpus. Tres casas con igual distribución que las anteriores. Las casas números 742 y 746 producen $ 35 mensuales cada una. La número 742 está desocupada. Visítense. Títulos perfectos. Las escrituras deberán otorgarse por ante la oficina del señor Noceda Moneau. Informes, 351 San Martín 361.—BRAVO BARROS y Cía. m21

AVENIDA CORDOBA 2244—Judicial. Entre Andes y Ombú. Edificio antiguo a buen estado compuesto por un local para negocio y una casa de familia, en terreno de 410 varas cuadradas. A cuatro cuadras de las avenidas Callao y Pueyrredón. Juez doctor Arturo Seeber, secretario doctor Francisco Castellanos. Testamentaría de don Antonio Vetromile. Base, $ 34.800.
EL DOMINGO 28 de mayo, a las 4 de la tarde, en la misma propiedad. 8m66 por 35m?? (10 varas por 40v99). Superficie, 307.43 m. c. (409.93 v. c.) Salón, vestíbulo, comedor, seis habitaciones, dos más en altos, cuarto de baño, cocina y dos patios e instalación de luz eléctrica. Visítese. 8 ojo a cuenta de precio y 2 ojo de comisión. Informes, 351 San Martín 361.—BRAVO BARROS y Cía. m21

CASA AL SUR DE FLORES.—Calle Cuenca 931, entre Monte y Junín. A una cuadra de la calle Varela (adoquinada y servicio de breacks a la avenida Rivadavia), a tres al NO. de la esquina de avenida Campana y Varela (con tranvía 49), a cuatro al Sur de la avenida Directorio, a seis de Provincias Unidas (líneas 42, 45 y 46) y a ocho de la avenida Rivadavia y del subterráneo. Base definitiva, $ 9.100.
EL DOMINGO 28 de mayo, a las 4 de la tarde, en la misma propiedad. 10 varas por 36. Ad corpus. Verja al frente, comedor, tres piezas, cocina y patio de mosaico. Desocupada. Títulos perfectos. Las escrituras deberán otorgarse por ante el escribano que designe el Banco El Hogar Argentino. Informes, 351 San Martín 361.—BRAVO BARROS y Cía. m21

MEJICO 1849 a 1851. ENTRE avenida Entre Ríos y Pozos. Edificio antiguo, en terreno de 366 varas cuadradas. Juez doctor Roberto Repetto, secretario doctor Juan José Coronado. Testamentaría de doña Margarita Puppo de Vallarino. Base, pesos 32.162.66.
EL MARTES 30 de mayo, a las 3 de la tarde, en nuestra casa, 351 San Martín 361, 10m39 (12 varas) por 26 m. (32v33) y 9m35 (16v68) en el contrafrente. Salón de negocio, cinco piezas, dos cocinas y patio. Da $ 150 mensuales. Visítese. 8 ojo a cuenta de precio y 2 ojo de comisión. Informes, 351 San Martín 361.—BRAVO BARROS y Cía. m18

AVENIDA BELGRANO 2850.—Judicial. Entre Jujuy y Catamarca. Edificio antiguo en terreno de muy lindas dimensiones para la construcción de una gran casa-habitación. A cuatro cuadras de la plaza Once de Septiembre. Juez doctor Julián V. Pera, secretario doctor J. González del Solar. Testamentaría de doña Mercedes Campos. Base, $ 19.621.33. Renta anual, $ 1.200.
EL DOMINGO 28 de mayo, a las 2 de la tarde, en la misma propiedad. 7m79 (9 varas) por 37m61 (31v88) y 7m00 (8v77) en el contrafrente. Sala, comedor, tres piezas, cocina y patio. Está alquilada en $ 100 mensuales. Visítese. 8 ojo a cuenta de precio y 2 ojo de comisión. Informes, 351 San Martín 361.—BRAVO BARROS y Cía.

UN LINDO PETIT HOTEL—Uruguay 989 a 991, entre Paraguay y Charcas. Edificio moderno, bien construído con detalles de lujo, compuesto de planta principal, dos pisos altos y subsuelo. A dos cuadras de la plaza Lavalle y a tres del teatro Colón. Base definitiva, $ 80.000, de cuya suma se deducirá una hipoteca de 65.000 cédulas serie L, con la que deberá continuar el comprador, tomando las cédulas al tipo de plaza del día de la escrituración y devolviendo las sumas amortizadas.
EL LUNES 29 de mayo a las 3 p. m., en nuestro hall, 351 San Martín 361, 10 v. por 17v.16. Ad corpus. PISO PRINCIPAL: hall, sala, comedor, y toilette. PRIMER PISO: tres habitaciones, y cuarto de baño con instalaciones. SEGUNDO PISO: hall, dos habitaciones, cuarto de baño y cocina con económica. SUBSUELO: con entrada independiente, hall, escritorio, dos habitaciones para servicio, cuarto de baño, carbonera y caldera, de calefacción. En la azotea existe una pieza de servicio y lavadero. CONSTRUCCION: de primer orden, ascensor de roble, tapices de seda, altos zócalos de roble y cedro labrados, pisos de parquet y mosaicos extranjeros e instalaciones de agua caliente y luz eléctrica. Visítese de 10 a 12 y de 1 a 4. Títulos perfectos. Informes, 351 San Martín 361.—BRAVO BARROS y Cía. m22

FRENTE A LA PLAZA DEL Congreso.—Rivadavia esquina Rodríguez Peña. Frentes al Sur y al Este. Edificio de altos que produce $ 25 980 de renta al año como mínimum, construído por seis locales para negocio y tres casas para habitar. Base definitiva, $ 300 000, de cuya suma se deducirá una hipoteca de $ 260 000 que vence el 28 de agosto de 1916, con interés de 9 ojo anual, la que podría renovarse previo convenio de antemano.
EL MARTES 6 de junio, a las 3 de la tarde, en nuestro hall, 351 San Martín 361. Mide 24v83 a Rivadavia No. 1701 a 1715 por 35v45 a Rodríguez Peña número 6 a 10, y 36v37 en el costado Oeste. Superficie, 891.50 v. c. Ad corpus.
BAJOS—Seis salones de negocio con dependencias.
ALTOS—Tres casas de sala y siete habitaciones principales, cada una, cuartos de baño, piezas de servicio, cocina y patio. Da $ 2.155 mensuales. Visítese. Títulos perfectos. Informes, 351 San Martín 361.—BRAVO BARROS y Cía. m21

*BOVEDA EN LA CHACARI*ta. Judicial. Próxima a la entrada y avenida principal y entre los mejores sepulcros de la necrópolis. Juez doctor Roberto Repetto, secretario doctor Carlos G. Marín. Testamentarías de doña Catalina Castagnino de Caballieri y Sara Amalia Caballieri. Base, pesos 6.666.66.
EL LUNES 29 de mayo, a las 3 p. m. en nuestro hall, 351 San Martín 361. Mide 2m53 por 5 y la forman los lotes 8, 9, 24 y 25, del tablón 4, manzana 4 de la sección 9. Es de construcción moderna y tiene frentes de piedra, cúpula, altar y dos sótanos con 36 catres. 8 ojo a cuenta de precio y 2 ojo de comisión. Informes, 351 San Martín 361.—BRAVO BARROS y Cía.

TERRENOS

*TERRENO CON CONSTRUC*ciones.—Pichincha 358 a 376, entre avenida Belgrano y Moreno. En tres lotes, con superficies de 210.72 v. c. y 208.75v. c. y con construcciones que producen $ 1.200 al año, cada una. Afirmado de asfalto al frente. Base, $ 12.000 cada lote.
EL SABADO 3 de junio, a las 3 p. m., en nuestro hall, 351 San Martín 361.
PICHINCHA No. 358—9v02 por 23v40 y 8v95 en el contrafrente. Ad corpus. Salón de negocio y un galpón de madera con techo de tejas.
PICHINCHA 362 al 360—Iguales dimensiones que la anterior. Salón de negocio y 4 piezas.
PICHINCHA 374 a 376—8v81 por 23v40 y 8v25 en el contrafrente. Ad corpus. Sala y cuatro habitaciones. Producen $ 100 mensuales cada casa. Visítense. Títulos perfectos. Las escrituras deberán otorgarse ante la oficina del señor Joaquín H. Calvino. Informes, 351 San Martín 361.—BRAVO BARROS y Cía. m19

*PARA EDIFICAR PALA*cios. Judicial. Montevideo 1639, entre avenida Quintana y General Guido. En el barrio de las grandes mansiones de lujo y a una y dos cuadras respectivamente de las avenidas Alvear y Callao. 2.560 varas cuadradas en tres lotes de 852 y 853 varas con un buen edificio para habitar. Juez doctor Jerónimo Balarino, secretario doctor Víctor Sandullo. Juicio Juan Calvi y Rosa A. G. Gianello Calvi con el concurso de Manuela Balas de Cremona. Bases de pesos 108,118.86 a 118,982.68 por cada lote que equivalo a pesos 126 y pesos 139 por cada 75 decímetros cuadrados o sea la vara cuadrada.
EL LUNES 29 de mayo a las 3 p. m. en nuestro hall, 351 San Martín 361.
LOTE 1: 12m70 (14v67) por 50m36 (58v15) en un costado y 50m28 (58v17) en otro. Superficie, 639.70 m. c. (852.98 v. c.) Base pesos 118.982.68.
LOTE 2. 12m70 (14v67) por 50m38 (58 varas 17) en un costado y 50m40 (58v19) en otro. Superficie, 639.95 m. c. (853.32 v. c.) Base, pesos 118.982.68.
LOTE 3: 12m70 (14v67) por 50m40 (58 varas 19) en un costado, y 50m41 (58v21) en otro. Superficie, 640m14 (853v67). Base pesos 108.118.86.
El edificio que se encuentra en los lotes 1 y 2 es de altos y consta de sala, antesala, comedor, antecomedor, dos habitaciones, cuarto de baño, cocina, dos guardarropas y dos piezas de servicio en la planta baja, y seis habitaciones en altos. En caso de resultar más de un comprador las escrituras deberán otorgarse por ante el escribano señor Francisco Rutto. 8 ojo a cuenta de precio y 2 ojo de comisión. Informes y planos 351 San Martín 361.—BRAVO BARROS y Cía. m12

*37 LOTES EN UN GRAN BA*rrio. A largos plazos. 20.000 varas cuadradas con frentes a la avenida Guayanas y calles Uriarte, Godoy Cruz, Fitz Roy, Cabrera y Bompland. En uno de los sitios más altos de la ciudad, completamente rodeados de edificación moderna, a una cuadra de la avenida Rivera y de los tranvías eléctricos y con adoquinados pagos. Venta liquidación, sin base a tanto la vara. 20 ojo al contado y el resto en cuatro cuotas de 20 ojo cada una a 6, 12, 18 y 24 meses de plazo, con garantía hipotecaria e interés de 6 ojo anual pagadero por semestres adelantados, descontándose el 10 ojo sobre las cuotas a plazo, a los que paguen al contado.
EL DOMINGO 4 de junio a las 2. en los mismos terrenos. Todos los lotes tienen 10 varas de frente por fondos que varían entre 32 y 66 varas, siendo sus superficies de 320v.c.50 a 651v.c.70. Se dará opción. Los adoquinados existentes están pagos. Títulos perfectos. Escrituras por ante la oficina de los señores Martín y Valenzuela. El remate tendrá lugar en los terrenos que dan frente a la calle Uriarte entre Guayanas y Cabrera. Seña 8 ojo. Comisión 2 ojo. Informes y planos, 351 San Martín 361.—BRAVO BARROS y Cía. m22

*EN EL PUERTO de LA PLA*ta.—Quintas en Los Talas. Los terrenos conocidos por de Núñez que están reputados como los mejores de la zona para toda clase de plantaciones. 567 hectáreas divididas en pequeñas fracciones de quintas con superficies de 5.000 metros cuadrados a 5 hectáreas. Próximas al gran dock, a los frigoríficos, a la villa Independencia y pueblo de Berisso, donde la edificación va adquiriendo un enorme desarrollo y donde hay calles adoquinadas, luz eléctrica, aguas corrientes y tranvías eléctricos que llegan actualmente hasta uno de los esquineros de estas tierras y que las ponen en comunicación a pocos minutos, con el centro de la ciudad de La Plata. El referido tranvía eléctrico pasará dentro de breve tiempo frente a estos terrenos, pues la línea se extenderá hasta Los Talas. Además, las calles de acceso serán macadamizadas. Quedan también al lado de la futura gran Avenida de las Obras de Salubridad, que será pavimentada. Son tierras feracísimas, aptas para toda clase de verduras, así como para la cría de aves y cerdos, con la ventaja de tener en los alrededores los mercados de consumo. Venta libre al por mayor, resultamente por cualquier precio que exceda de las bases establecidas que varían entre 10 y 60 centavos por metro cuadrado, pagaderos así: 5 por ciento como seña en el acto del remate, 15 por ciento al firmarse la escritura de compra-venta, dentro de los treinta días del remate y el saldo en cuatro cuotas iguales de 20 por ciento cada una, a uno, dos, tres y cuatro años de plazo, con garantía hipotecaria e interés de 6 por ciento anual, acumulado en cada plazo, en las letras.
EL DOMINGO 28 de mayo, a la 1.30 p. m., en los mismos terrenos. Han sido mojonados y se entregarán amojonados. Se dará opción. En el lote C. de la quinta número 51, que se reserva, existen un jagüel que sirve para la provisión de agua. Títulos perfectos, definitivos, por ante los escribanos señores Antonio Nery y Juan Magnari. Los lotes de quintas, y por ante el escribano señor Tomás B. Bernard los lotes de chacras. Comisión, 2 ojo. Otros informes, 351 San Martín 361, o en nuestra sucursal La Plata, calle 8 número 725.—BRAVO BARROS y Cía. m18

TERRENOS en ARRECIFES. (hoy partido de Bartolomé Mitre). Judicial. 15 fracciones de tierra en un lote, situadas a ocho cuadras al Sur de la estación del ferrocarril Central Argentino y a nueve al Este de la plaza e iglesia. Juez doctor Roberto Bunge, secretario doctor M. P. Echegaray. Juicio Lorenzo Dixon con Justa Ball de Rigal. Base, $ 9.300.
EL MIERCOLES 7 de junio, a las 3 de la tarde, en nuestro hall, 351 San Martín 361. La venta comprende las manzanas números 72 a 82 y 84 a 88. 8 ojo a cuenta de precio y 2 ojo de comisión. Informes y planos, 351 San Martín 361.—BRAVO BARROS y Cía. m23

CAMPOS

CAMPOS EN NECOCHEA—Judicial. El establecimiento conocido por La Pandorga. 1.089 hectáreas, 43 áreas, 76 centiáreas, divididas en dos lotes de 285 y 803 hectáreas. A 65 kilómetros al Oeste de la estación y ciudad de Necochea y a tres leguas al Sur de la estación Energía del ferrocarril Sud, ramal de Cooper a Orense. Juez doctor Uladislao F. Padilla, secretario doctor Jorge Ferrari. Juicio Sociedad Hipotecaria Belga-Americana con la sucesión de don Luis Teodoro Sorantes. Venta con bases de $ 38.19 y $ 48.29 la hectárea.
EL JUEVES 8 de junio, a las 3 p. m., en nuestra casa, 351 San Martín 361. Lindan con los señores Ignacio Telechea, A. Bosch, Ferrari, con terrenos fiscales y con los lotes K. y número 3, ya vendidos.
LOTE núm. 1—Tiene 285 hectáreas, 94 áreas, 75 centiáreas y está alambrado en parte. Base, $ 38.19 la hectárea, o sea pesos 10.919.95.
LOTE No. 2—Estancia La Pandorga, 803 hectáreas, 50 áreas. La población principal que es de material consta de un buen chalet, 7 habitaciones, baño y cocina y está cercada de alambre tejido por tres costados, con jardín y plantas de adorno. Existe otra construcción con dos piezas, cochera y dos galpones y un puesto. Monte de eucaliptus, acacias, olivos y pinos. Tiene alambrados interiores y exteriores. Base, $ 48.29 la hectárea, o sea $ 38.801.01. Se visitan por la estación Energía o por Necochea, donde hay coches y automóviles. Además, la diligencia que tiene la posta en la misma estancia sale tres veces por semana. 8 por ciento a cuenta de precio y 2 por ciento de comisión. Informes y planos, 351 San Martín 361.—BRAVO BARROS y Cía. m18

*LOS CAMPOS DE ONAGOI*ty. — Judicial. En el departamento General Roca de la provincia de Córdoba, pedanía Italó 1.853 hectáreas, 74 áreas, 32 centiáreas en un lote. A dos leguas al Norte de la estación Onagoity y a dos y media al NO. de la estación Burmeister, ambas del ferrocarril Pacífico. Son aptos para el cultivo de todos los cereales, lo mismo que para la siembra de alfalfa. Juez doctor Uladislao F. Padilla, secretaría del doctor Juan Carlos Fox. Venta ordenada en el expediente número 5259. Base, $ 44 000 oro sellado, esto es, $ 100.000 m|n., que equivale a $ 73.87 la hectárea.
EL MIERCOLES 7 de junio, a las 3, en nuestra casa, 351 San Martín 361. Es parte del lote 16, fracción E, sección primera. Linderos: al Norte, Juan Onagoity; al Sur, Alberto Mauricio y Hugo Domingo Onagoity; al Este, Margarita Onagoity y María Onagoity de Cabo y al Oeste, José Gil. Tiene algunos alambrados. El agua se encuentra desde cinco metros. Está arrendado con contrato hasta marzo 10, de 1917 a $ 7 la hectárea al año, por semestres adelantados. Se visita por Onagoity. Es conocido por "San Juan". 8 ojo a cuenta de precio y Comisión, 2 ojo. Informes y planos, 351 San Martín 361.—BRAVO BARROS y Cía. m23

José Conti y Cía.

JUDICIAL — 4 LOTES EN Urquiza. A 1 cuadra de la calle Triunvirato con adoquinado y tranvía Lacroze y próximos a la estación del F. C. C. A. y tranvía 96. Por orden del señor juez de primera instancia en lo civil doctor Julián V. Pera en el juicio ejecutivo que sigue don Fortunato Bianchi en el expediente número 11345, fs. 77 que tramita por la secretaría del doctor Carlos E. Gonzáles del Solar, hacemos saber por el término de 10 días que
EL DOMINGO 28 de mayo a las 2.30 procederemos a vender 4 lotes, calle Pampa entre Avalos y Baunes, números 8 al 11 que miden 8m66 de frente por 15m93 a 38m34 de fondo cada uno. Base pesos 3.66 el m. c. Forma de pago: 8 ojo de seña en el acto de la venta, 32 ojo al aprobarse el remate 30 ojo a los 6 meses y 30 ojo a los 12 meses con el 7 ojo de interés, por trimestres anticipados. Las escrituras serán otorgadas por el escribano señor Pedro Narbaiza. Se exigirá el 2 ojo de comisión. Otros datos, Bolívar 189.—José Conti y Cía. m19

*JUDICIAL — CASA Y 3 TE*rrenos en Belgrano. Por disposición del señor juez de primera instancia en lo civil doctor Jerónimo Balarino, secretaría del autorizante doctor Manuel C. Olmos, se hace saber por el término de 8 días que en el juicio ab-intestato Garbarino Juan, los martilleros José Conti y Cía., han sido designados para vender en remate público una finca ubicada en la calle Vidal 2693 (hoy 2697) esq. Bebedero y 3 terrenos ubicados en la calle Nahuel Huapí esq. Montañeses, con la base de las 2|3 partes de sus tasaciones, debiendo percibir del comprador el 8 ojo de seña a cuenta de precio y el 2 ojo de comisión. Las escrituras serán otorgadas por los escribanos señores Ratto y Pita, Victoria 788.
NOTA: La venta se efectuará
EL DOMINGO 28 de mayo:—A las 2, propiedad Vidal 2693 (hoy 2697) esquina Bebedero, a una cuadra de Crámer y 2 de Monroe, mide 10 m. su frente al SO., 17m82 en el NO., y 17m54 en el del SE. Superficie: 176.80 m. c. Edificio: 2 habitaciones, baño, cocina, w. c., galería, cielorasos de yeso, mosaicos, etc. Tasada en $ 7.000. Base 2|3 partes, $ 4.666.67.
A LAS 3: Esquina Nahuel Huapí y Montañeses, a una cuadra de Blandengues, con tranvías. Venta en 3 lotes que miden 11m45 por 18m74, la esquina y 8m66 por 20m95 y por 15m77 los lotes. Con opción de uno a dos o a los tres lotes. Tienen alambrado de tejido y vereda de ladrillos. Tasación $ 16 m. c. Base $ 10.66 m. c. Datos, Bolívar 189.—José Conti y Cía.—Manuel C. Olmos. m21

A UNA CUADRA DE LA Av. Alvear. Majestuosa situación, entre palacios, en Palermo. Casa de familia y esquina lindera, con paredes aptas para seguir la edificación. Base (todo) $ 13.000.
EL DOMINGO 28 de mayo, a las 4, venderemos la finca calle Palermo 4502 al 4504, ángulo NE., calle Oro, adoquinada. Mide 17m21 a ésta, 14m30 a la primera, 10m94 al SO. y 18m91 al NO. (Ad-corpus). Consta la casa de 3 piezas, gran sótano, una pieza alta, baño, cocina, paredes propias. Renta 90 $. Puede verse a toda hora. Seña 8 ojo. Comisión 2 ojo. Datos, Bolívar 189.—José Conti y Cía. m21

G. Barbosa y Cía.

*EN EL CENTRO DE BEL*grano buena casa de familia, calle O'Higgins 2554, entre Congreso y Quesada, a 4 cuadras de la estación Núñez y del boulevard Cabildo, edificada en terreno de 9 por 46 varas, compuesta de sala, 3 dormitorios, cuarto de baño instalado, gran vestíbulo, patios de mosaico, 2 piezas de madera, aguas corrientes, jardín, etc. Renta pesos 60 mensuales. Base regulada pesos 6 000 m|n.
EL DOMINGO 28 de mayo a las 3 p. m. sobre la misma. Títulos perfectos. Seña 8 ojo, y 2 ojo de comisión. Más datos a G. Barbosa y Cía., Bolívar 171. m21

Rodolfo Bollini y Cía.

*GAONA 2562. CON CEDU*las y a plazos. Con frente a este bulevar y a media cuadra de la calle Sud América (adoquinada). Para corralones o para una industria. Propiedad con un gran galpón con tirantería de hierro y chapas de cinc, dos piezas y dos altillos. Mide 20 va. de frente por 62,93 de fondo al O., 66.15 al E. y 20.14 en el contrafrente. Base $ 10.000 en cédulas argentinas.
EL DOMINGO 28 de mayo a las 3 p. m., sobre la misma. Condiciones de pago: pesos 10,000 en cédulas y el resto mitad al contado y mitad a 6 meses de plazo sin interés. Seña 8 ojo. Comisión 2 ojo. Datos, Reconquista 326.—Rodolfo Bollini y Cía. m21

*JUDICIAL — INDEPEN*dencia 2081,87. Moderna, de altos y bajos. Mide 8.66mts por 31.84 y consta de un salón para negocio, cinco piezas, comedor y dependencias en la planta baja, y los altos de sala, escritorio, vestíbulo, comedor, 5 dormitorios y dependencias, mosaicos extranjeros, cielos rasos yeso, carpintería de cedro, etc. Base $ 55.000.
EL MIERCOLES 7 de junio, a las 3 p. m., sobre la misma. Orden del señor juez doctor César A. Campos, secretaría Basualdo. Juicio don José Ma. Huergo contra don Hermán Cohn. Seña 8 ojo. Comisión 2 ojo. Datos, Reconquista 326.—Rodolfo Bollini y Cía. v29

M. P. Pereira

*EN BERNAL — 3 PROPIE*dades y 2 lotes de terreno calle Cramer Nos. 789, 791 y 795, esq. a la calle José María Ramella, a 4 cuadras de la estación del ferrocarril. Grandes facilidades para el pago.
EL DOMINGO 21 de mayo a la 1.30 p. m. m21

*EN BERNAL — CASA CA*lle José María Ramella, esquina a la de José Evaristo Uriburu, a 2 cuadras de la estación del ferrocarril y también con grandes facilidades para el pago.
EL DOMINGO 28 de mayo a las 3 p. m. Visitar las propiedades es convencerse de la bondad del negocio. Pidan detalles en mis escritorios calle Lavalle 1136, U. T. 602, Libertad, o en Quilmes, calle Brown 444. m21

V. S. Lobato y Cía.

AVISOS NUEVOS

JUDICIAL. AL NORTE—Mansilla 2927 (antes 1619) entre Alvarez y Anchs. Lujoso hotelito. A 2 cuadras de la Avenida Santa Fe. Orden del Sr. Juez Dr. Uladislao F. Padilla, secretario Dr. Enrique Sanguier, juicio don Hilarión Albarracín contra doña Julia Geoghegan de Doomer, cobro de pesos. Base $ 36.900 o sea las 2|3 partes de la tasación.
EL MIERCOLES 31 de mayo a las 3, en nuestro salón de ventas Rivadavia 639. Mide 9m36 de frente al S. O. por 31m48 de fondo en el costado N. O., 34m485 en el del S. E. y 9m25 en el contrafrente al N. E. Su edificio con frente imitación piedra con balcones y celosías de cedro, consta de: subsuelo y 2 pisos.
Planta baja: Sala, escritorio, comedor, antecomedor y terraza al fondo.
Planta alta: 5 dormitorios, cuarto de baño y hall.
Subsuelo: Sala de billar, 2 piezas para servicio, cocina, carbonera y cuarto para planchado. Cielos rasos de yeso, pisos de pino tea, escalera de cedro, zaguán con zócalo de mármol y otros detalles que podrán apreciarse visitando la propiedad. Seña 8 ojo. Comisión 2 ojo. Otros informes, Rivadavia 639.—V. S. LOBATO y Cía. v31

CASAS

*JUDICIAL, CASA AL NOR*te, Azcuénaga 513, entre Lavalle y Tucumán. Orden del Sr. Juez Dr. Pedro V. Meléndez, Secretario Dr. José F. Oderigo, juicio sucesorio de doña Rosa Gandulfo de Delfino, don Benito Delfino y doña Teresa Delfino de Gherzi. Base, $ 23.674.49 o sea las 2|3 partes de la tasación con reducción del 25 ojo.
EL DOMINGO 28 de mayo a las 4, en la misma propiedad. Mide 9 metros de frente por 29m65 de fondo. Su edificio consta de: sala, 4 dormitorios, 1 pieza más chica, otra en altos, cocina de cinc y w. c. Cielos rasos de yeso y madera, pisos de pino tea y tablas, patio mosaicos, etc. Visítese. Seña 8 a cuenta de precio 8 ojo. Comisión 2 ojo. Otros informes, Rivadavia 639.—V. S. LOBATO y Cía. v28

JUDICIAL EN PALERMO — Canning 2218, entre Charcas y Güemes. Orden del Sr. Juez Dr. Pedro V. Meléndez, Secretario Dr. José F. Oderigo, juicio sucesorio de doña Rosa Gandulfo de Delfino, don Benito Delfino y doña Teresa Delfino de Gherzi. Base $ 12.308 o sea las 2|3 partes de la tasación con reducción del 25 ojo.
EL DOMINGO 28 de mayo a las 3.30, en la misma propiedad. Mide 8m66 de frente por 20m80 de fondo. Su edificio con frente imitación piedra consta de: sala con balcones de hierro y celosías metálicas, vestíbulo, 2 dormitorios, 2 piezas más chicas, baño, cocina y w. c. Cielo rasos de yeso, pisos de pino tea, puertas de cedro, patio mosaicos, agua corriente, gas, luz eléctrica, etc. Visítese. Seña a cuenta de precio 8 ojo. Comisión 2 ojo. Otros informes, Rivadavia 639.—V. S. LOBATO y Cía. v28

JUDICIAL, EN BELGRANO. Olazábal 3786 entre Forest y Estomba. Orden del Sr. Juez Dr. Pedro V. Meléndez, Secretario Dr. José F. Oderigo juicio sucesorio de doña Rosa Gandulfo de Delfino, don Benito Delfino y doña Teresa Delfino de Gherzi. Base, $ 4.312.28, o sea las 2|3 partes de la tasación con reducción del 25 ojo.
EL DOMINGO 28 de mayo a las 2.30, en la misma propiedad. Mide 8m66 de frente por 43m30 de fondo. Su edificio con verja de material y hierro al frente, consta de: 2 dormitorios, 1 cocina de material y otra de cinc y w. c. Cielos rasos de yeso, pisos de pino tea, puertas de cedro, galería con piso mosaicos, pozo bomba, etc. Visítese. Seña a cuenta de precio 8 ojo. Comisión 2 ojo. Otros informes, Rivadavia 639.—V. S. LOBATO y Cía. v28

CAMPOS

JUDICIAL — CAMPO EN Coronel Dorrego, 8 700 hectáreas en 8 lotes y con facilidades de pago. El campo dista unas 5 1|2 leguas del pueblo y estación Coronel Dorrego, F. C. S. y 2 1|2 leguas de las estaciones "El Divisorio" y "Las Mostazas", del F. C. R. a P. B. Base pesos 60 la hectárea. Las compañías acreedoras a cualquiera de ellas por separado, acordarán al comprador un préstamo con garantía hipotecaria de $ 12.300 oro sellado sobre cada lote, a 3 años de plazo, con interés anual de 9 ojo, pagadero por semestres anticipados y en las condiciones usuales de esas sociedades, de que podrán informarse los interesados en el local de las mismas, Florida 183.
EL MIERCOLES 24 de mayo, a las 3, en nuestro salón de ventas, Rivadavia 639. Por orden del señor juez doctor Arturo Seeber, secretario doctor Carlos P. Goyena, juicio Crédito Territorial del Norte en la Argentina y Crédito Territorial Sud Americano contra el concurso de don Justo Gualberto de Urquiza. Venderemos el campo de referencia, en 8 lotes, con las superficies y mejoras que a continuación se detallan:
Lote 1—Mide 4.500 metros al NO. por 2.601.31 al SO., 4.484.80 al SE. y 2.534.81 al NE. Superficie 1.007 hectáreas, 90 áreas y 65 centiáreas. Hay un puesto de barro con montecito.
Lote 2—Mide 4.302.82 metros a. NO. por 2.534.81 al SO., 3.255.70 al SE. y sobre el arroyo "Las Mostazas" su costado NE. Superficie 992 hectáreas, 09 áreas y 35 centiáreas. En este lote hay un puesto (el No. 13), con una población de 2 piezas y otra de una cocina, ambas en barro y techo de hierro galvanizado, además un montecito de árboles variados. Otro puesto (el No. 18), de barro, techo de cinc, compuesto de una población de 2 piezas y cocina, un montecito y corrales de ovejas.
Lote 3—Mide 4.675.65 metros al NO., 2.418.63 al SO., 4.903.63 al SE. y el arroyo Las Mostazas al NE. Superficie 1.031 hectáreas, 89 áreas y 25 centiáreas. No tiene mejoras.
Lote 4—Mide 4.500 metros al NO. y SE. por 2.418.63 al SO. y NE. Superficie 988 hectáreas, 10 áreas y 75 centiáreas. No tiene mejoras.
Lote 5—Mide 4.500 metros al NO. y SE., por 2.423.25 al SO y NE. Superficie 992 hectáreas, 94 áreas y 80 centiáreas. Tiene una población de 2 piezas y cocina de material, en barro y techo de hierro galvanizado, un buen montecito de árboles variados y molino con tanque y bebederos.
Lote 6—Mide 4.598.58 metros al NO., 2.423.25 al SO., 4.675.65 al SE. y el arroyo Las Mostazas al NE. Superficie 1.040 hectáreas, 05 áreas y 20 centiáreas. En este lote se encuentra el puesto llamado Las Mostazas, donde hay un buen monte plantado, como para servir de base a una estancia. Tiene 2 poblaciones de barro, con techo de hierro galvanizado, constando cada una de 2 habitaciones y cocina.
Lote 7—Mide 3.890.17 metros al NO., 2.579.63 al SO., 4.598.58 al SE. y el arroyo Las Mostazas al NE. No tiene mejoras.
Lote 8—Mide 4.500 metros en sus costados NO. y SE. por 2.579.63 en sus costados NE. y SO. Superficie 1.032 hectáreas, 54 áreas y 75 centiáreas. No tiene mejoras.
Linderos:—Al SE. linda con E. Sherriff, R. Bianculli y Daniel Kelly (antes sucesión de L. Llama); al NE. arroyo Las Mostazas por medio con J. B. Arbuco, S. Hourcade y Lavalle, al SO. con R. de Urquiza y al NO. con el lote 9 de la misma subdivisión. La calidad del campo es inmejorable, más o menos uniforme, siendo cruzado por varias planicies cortadas por quebradas profundas, detalle muy importante, en cuanto se refiere a la profundidad del agua, la que varía entre 35 y 65 metros en las planicies y a unos 15 en las quebradas. El agua es de excelente calidad, encontrándose a una profundidad de 3 a 4 metros en las proximidades del arroyo, y pozos de los puestos cercanos, siendo el agua de Las Mostazas buena y de caudal relativamente importante. En los lotes 3, 3 y 6, se encuentran fracciones de alfalfa, para la siembra de la cual el terreno cerca del arroyo es inmejorable, debido a las ventajas referentes a riego, en cuanto a los lotes 1, 4, 5 y 8, por encontrarse en ellos grandes planicies, son de primer orden, para ser dedicados a la agricultura y especialmente para la siembra del trigo. La subdivisión adoptada reparte aproximadamente, las ventajas que el campo puede tener, en cuanto a su calidad, como a profundidad del agua, entrando en cada lote planicies y quebradas. Las escrituras se otorgarán por ante el escribano señor Carlos E. Repetto. Los compradores abonarán el 8 ojo de seña y el 2 ojo de nuestra comisión, que es a su cargo. El campo puede visitarse por cualquiera de las tres estaciones. Se dará opción. Otros informes y planos en nuestra casa, Rivadavia 639.—V. S. LOBATO y Cía. m10

✕ Carlos Olmi ✕

JUDICIAL — EN FLORES—Finca Esteban Bonorino 1340, 5 habitaciones, 13 metros 24 de frente y contrafrente de 13 metros 53 por 56 metros 64. Juez doctor Padilla, secretaría Saguier, sucesión Tomaso.
EL VIERNES 9 de junio, a las 3 de la tarde en Reconquista 353. Seña, 8 ojo. Comisión, 2 ojo.—Carlos Olmi v23

Galimberti, Lagos y Cía.

JUDICIAL — CAMPO EN Córdoba. Orden del señor juez de primera instancia de la capital, doctor Pedro V. Meléndez, secretaría Arrotea Molina en el juicio seguido por don Reginald Booth contra don Hugo Miller. La mitad proindivisa del campo denominado Los Amores, ubicado en la pedanía Bell Ville, antes San Jerónimo, departamento Unión, provincia de Córdoba, compuesto de 147 hectáreas, 9.883 metros y 177 milímetros cuadrados, lindando por el Norte con Loiyo o Tomás Thomas, por el Sur con Juan Bermingham, hoy Archibaldo T. Spens, por el Este con Francisco Carlomagno y Luis Carlomagno, antes Antonio Darros y al Oeste con sucesores de Celestino Taborda, antes Juan Luis Arroyo. Base pesos 10,540 moneda nacional legal, 8 ojo a cuenta de precio y 3 ojo de nuestra comisión.
EL MIERCOLES 31 de mayo a las 4 de la tarde en nuestro local, Piedras 79.—Galimberti Lagos y Cía. m17

Antonio D. Fabbio

CASA GARAY 359 ENTRE Defensa y Balcarce. Ubicación excepcional, de gran porvenir por la reedificación de la avenida Garay. Dista 1 cuadra del parque Lezama, y 10 de plaza Mayo. Mide 10x24 v. Zaguán, sala, 2 dormitorios, comedor, cocina, w. c., comodidades. Venta por división de condominio entre mayores. Base, 10,000 pesos a 1 o 2 años de plazo.
EL DOMINGO 28 de mayo a las 4, datos. Florida 323. 10

Publio C. Massini y Cía.

CASAS

*PETIT HOTEL CENTRALÍ*simo, calle Maipú 551 al 559. Construcción moderna, elegante y sólida, entre las calles Lavalle y Tucumán. Venta obligada con la ínfima base de 90.000 $, ad corpus, y al contado; este precio costó el terreno solo, adquirido en remate judicial hace 3 años; el edificio costó $ 160.000 m|n. Títulos perfectos a satisfacción del comprador. La casa no tiene cartel.
EL MIERCOLES 7 de junio a las 3 p. m. en nuestra San Martín 81, venderemos este petit hotel que se compone de un negocio al frente (alquilado a una tintorería), entrada para automóvil, garage para dos coches, piezas para el chauffeur y baño; hall, de entrada, hermosa escalera de mármol; primer piso: hall, sala, antesala, comedor, antecomedor; segundo piso: 2 dormitorios, 2 cuartos de baño, hall y pieza de costura; entrepiso: cocina, antecocina, comedor de servicio y dos piezas; azotea: 3 habitaciones, lavadero, gallinero y un baño de servicio. Toda la parte principal del edificio tiene las paredes induidas en yeso, divididas en panneaux, buenos papeles, cartón-fiera, parquets, etc. Calefacción, instalaciones de cuartos de baño, montaplatos, etc.—Nota: Con un pequeño gasto se modifica con ventaja esta casa, suprimiendo el pequeño negocio del frente; para ello bastará prolongar el zócalo de granito, suprimir la vidriera y entrada y hacerle un gran ventanal como ahora se estilan y haciéndole puertas hacia la entrada y al hall se convierte en dos lindos salones para billar, biblioteca, estudio o consultorio. Tiene, además, un toilette y un gran sótano con aire y luz. Para verla de 3 a 5 p. m. todos los días. Más datos en nuestras oficinas.—Publio C. Massini y Cía. m16

CAMPOS

EN EL DELTA DEL PARANÁ. Magnífico lote de isla en la sección 3.a, a dos horas en lancha desde el Tigre. Compuesta de 100 hectáreas, 37 áreas y 19 centiáreas. Con frente al arroyo Romero y rodeada de los arroyos Estudiante, Filiberto, Timoteo y Paicarabí. Terreno alto, cultivado y plantado en casi su totalidad. Existen zanjas de dos a cuatro metros con hileras de álamos por donde pueden entrar embarcaciones a retirar los productos de la isla. Hay 5.000 frutales de varias clases; 85.000 álamos más o menos en los bordes de las zanjas, 9.000 sauces y 45.000 plantas, mimbre y vivero de frutales y forestales con 40.000 plantas más o menos, muchas de las cuales va injertadas. Además tiene una casa con tres piezas y cocina, y galpones y casitas para quinteros. Es una propiedad lista para explotar en seguida en sólo madera y leña pueden obtenerse grandes utilidades. Base de venta pesos 24,000, pudiendo hacerse cargo el comprador de una hipoteca que reconoce por 15.000 pesos al 10 por ciento a dos años de plazo con opción a otro, y el excedente al contado.
EL MIERCOLES 24 de mayo, a las 3 p. m. en nuestra casa, San Martín 81, venderemos esta isla conocida por quinta la Walquiria, que puede visitarse tomando el vaporcito correo "Isleños Unidos" en el canal San Fernando con salida los días lunes, miércoles y viernes a las 8 a. m. bajando en la quinta Nacional. Títulos perfectos. Seña 8 ojo. Comisión 2 ojo. Planos e informes en nuestras oficinas.—Publio C. Massini y Cía. m30

*TRES CHACRAS EN CAR*men de Areco. Parte de los campos conocidos por de Manzón. Ubicadas en el ejido del pueblo a tres horas y media de la capital y a veinte cuadras más o menos de la estación. Como ubicación no puede desearse nada mejor. Son 117 hectáreas, 28 áreas y 72 centiáreas, campo inmejorable, alto de muy buenos pastos y con aguadas del arroyo de la Guardia del Carmen. Este campo lo venderemos dividido en tres chacras y con opción. Existen dos poblaciones una de ellas con varias piezas, cocina y dependencias de material y un pequeño monte. Venta resuelta con base de pesos 110 la hectárea pagadero mitad al contado y mitad a un año de plazo con 7 ojo de interés anual.
EL MIERCOLES 24 de mayo a las 3 p. m. en nuestra casa San Martín 81. Venderemos estas tres chacras que por su ubicación y por su proximidad a la capital se recomiendan por sí solo. Pueden visitarse todos los días tomando el tren que sale de la estación Federico Lacroze a las 8 a. m. Títulos perfectos. Seña 8 ojo. Comisión 2 ojo. Las escrituras se otorgarán ante el escribano señor Rodolfo F. Bernardo. Planos y detalles, San Martín 81.—Publio C. Massini y Cía. m24

*JUDICIAL — CAMPO DE IS*la, departamento Gualeguay, provincia de Entre Ríos, frente a Villa Constitución, 2.500 hectáreas lindando al Norte con el río Paraná Pabón, al Este con campo fiscal y al Sur y al Oeste con el río Paraná. Campo muy bueno con monte, pastos tiernos, propios para invernada, con facilidades de comunicaciones y trasportes con las provincias de Santa Fe y Buenos Aires, por el río Paraná y F. C. C. Argentino; ubicación inmejorable, entre San Nicolás y Rosario. Venta por orden del señor juez doctor Rodolfo A. Alurralde, secretaría del escribano don Enrique V. García de la ciudad de Dolores, provincia de Buenos Aires, en los autos sucesores de doña Segunda Méndez de Mangini.
EL MIERCOLES 31 de mayo a las 3 p. m., en nuestra casa San Martín 81, venderemos este campo de isla que recomendamos. Base retasada, $ 11 m|n. hectárea pagaderos mitad al contado y por la otra mitad, si se desea, a un año de plazo con 6 ojo de interés anual con hipoteca sobre la misma propiedad. En el acto del remate exigiremos del comprador el 10 ojo como seña y a cuenta de precio y el 2 ojo de comisión a cargo del comprador. Planos e informes en nuestras oficinas.—Publio C. Massini y Cía. m23

Enrique D. Lagos

345 San Martín 345

*JUDICIAL — CONSTITU*ción 3063. Casa edificada en terreno de 8m66 de frente por 56m290 de fondo; consta de 12 habitaciones, 2 w. c., baño, cocina, lavadero, etc., luz eléctrica y cloacas. Venta ordenada por el señor juez doctor Meléndez, (secretaría del doctor Marcó) en el juicio Ravitzoli Pedro contra Pérez de Gallegos María Margarita. Base, pesos 8.000 moneda legal.
EL VIERNES 26 de mayo a las 3 p. m., en mi oficina San Martín 345. Exigiré en el acto del remate el 8 ojo como seña y a cuenta de precio y el 2 ojo de mi comisión en dinero efectivo. Otros informes a mi escritorio, San Martín 345.—Enrique D. Lagos. m12

*JUDICIAL — SOBRE ESTA*ción Barlett F. C. R. a P. B. a sólo 80 kilómetros de la ciudad y puerto del Rosario, 173 hectáreas, 03 áreas 00 a. a., 92 d. c. en 7 lotes, teniendo por linderos al NE. Julio Victorica Roca, al SE. Benjamín Morra, al NO. Clara Victorica Roca de Crespo y al SO., Jorge Victorica, campo inmejorable para cualquier cultivo en la zona especial del maíz, alto, parejo y sin desperdicio a pocas cuadras de la citada estación R. P. B. El campo se entregará libre de todo contrato o gravamen, dándose la posesión inmediatamente de aprobado el remate y oblado el precio. Venta ordenada por el señor juez doctor Julián V. Pera, secretaría González del Solar en el concurso de don Benjamín Victorica Roca. Base, pesos 200 la hectárea.
EL MIERCOLES 31 de mayo a las 3 p. m. en la oficina del escribano señor Andrés G. Pinto, Córdoba 920 (Rosario), ante quien deberán otorgarse las escrituras correspondientes. Exigiré el 8 ojo como seña a cuenta del precio y el 2 ojo de mi comisión en el acto del remate en dinero efectivo. Otros informes y planos en Córdoba 920 (Rosario) o en mi casa San Martín 345, Buenos Aires.—Enrique D. Lagos.—R. 1624.

Agustín Borrego

REMATE—COMO JUDICIAL. Espléndida fracción de campo en el partido de Ayacucho, provincia de Buenos Aires. Con una extensión según títulos de 73 hectáreas, 96 áreas y 20 centiáreas y que según plano levantado por el ingeniero Alberto B. Tallaferro, la extensión es de 64 áreas y 95 centiáreas. Los linderos del campo mencionado son: al NE. con parte de la fracción vendida al señor Feliciano P. Rodríguez, al SE. con la sucesión Mayol, y al SO. con doña Anastasia R. de Castaño.
EL DOMINGO 4 de junio de 1916 a las 2.30 de la tarde en el hotel Central (en Ayacucho) del señor Antonio Da Vila, donde estará mi bandera. Venta ordenada por el señor juez federal de la capital de la República doctor Anchorena, por el Banco de la Nación Argentina en autos contra Manuel P. Calvo y Nemesio Reval sobre cobro de pesos. Con base de pesos 6.000 m|n. legal, que es el importe de la hipoteca que reconoce al contado y previa publicación en "La Nación" y LA PRENSA de Buenos Aires y diarios de Ayacucho durante quince días. El campo tiene contrato de arrendamiento hasta el 31 de marzo de 1918 con el señor Francisco Bilbao. Títulos perfectos. El comprador abonará en el acto del remate el 10 por ciento como seña y a cuenta de precio; y el 2 por ciento de mi comisión como también la escrituración a su cargo. Más datos a mi escritorio en Ayacucho calle 12 entre 11 y 13.—Agustín Borrego m21

José Bafochio

EN FLORES— CASA EN LA mejor ubicación, venta forzosa; calle Tandil número 2748 entre Culpina y Lafuente. Edificada en un terreno de 10 por 65. Su fondo conteniendo un edificio de sala con balcón y frente imitación piedra. Comedor, 4 piezas, baño, cocina, galería material, a 100 metros de la avenida Directorio, a 6 de Rivadavia y plaza de Flores. Base pesos 11,000 a plazos.
EL DOMINGO 28 de mayo a las 3 p. m. v28

EN SAAVEDRA — CASITA en mensualidades calle Conesa 3751 entre Jaramillo y Manzanares, a media cuadra de los tranvías Lacroze, que van al parque Saavedra por la calle García del Río. Mide 10 por 35 varas. Una pieza, galería, patio y demás comodidades. Base pesos 1.450. EL DOMINGO 28 de mayo a las 4. Datos, Victoria 656. v28

Peralta Martínez y Serna

JUDICIAL — PRECIOSA casa de campo en Bella Vista, partido de General Sarmiento. Sobre la avenida Francia, frente al Club de Regatas, al río de las Conchas y al arroyo de los Berros, a 10 minutos de coche de la estación del ferrocarril, por excelente camino. Su ubicación es sumamente pintoresca y el edificio, estilo chalet, con techo de tejas, elegante torre y distribuído en un piso bajo y dos altos, es confortable y ofrece todos los halagos que puedan pedirse a la casa de verano. Venta por orden del señor juez doctor Julián V. Pera, secretaría del doctor González del Solar. Juicio Banco Francés del Río de la Plata con don Eduardo Le Monnier. Base de venta pesos 26.400.

EL SABADO 27 de mayo, a las 3 en nuestro hall de ventas 32) San Martín 326. Terreno: Se compone de una superficie, según título, de 4.124.50 m. c.; la última escritura hace constar que en un plano que está agregado se establece la superficie en ...142 m. c.; por lo que deberá aceptarse el área que resulte dentro de linderos. Edificio: Piso bajo, cochera, tres piezas bodega, lavadero, local para el gasómetro, pozo semisurgente, etc. Primer piso: comedor con zócalos de roble, gran estufa y paredes tapizadas con tela, antecomedor, sala de billar, cocina, dos habitaciones, pieza de baño y anexos. Segundo piso: dos habitaciones una con estufa de mármol, baño con w. c. etc. Terraza, galería alta con frente a los jardines y balcones. Las arboledas son añosas y de mérito. Hay gas acetileno en toda la casa y dependencias y molino de viento. El frente del terreno está cercado en parte con verja de hierro y alambre tejido. Puede visitarse. La casa lleva el nombre de Tocad. 8 por ciento a cuenta de precio y 2 por ciento de comisión.—Peralta Martínez y Serna. m20

JUDICIAL—GRAN ISLA EN Ibicuy, provincia de Entre Ríos, departamento de Gualeguaychú, distrito Ceibas, sección VII. La superficie aproximada, según título, es de 1.208 hectáreas, 39 áreas y 18 centiáreas, pero según el plano de mensura levantado por el agrimensor nacional señor Antonino A. Alvarez, la superficie asciende a 1.321 hectáreas, 44 áreas y 3 centiáreas. El campo está formado por los lotes números 1 a 6, inclusive y linda al NE. y NO. con los arroyos Sagastume Grande y San Martín o Saca Calzones, respectivamente, y al SE. y SO. con los arroyos Crucifijo y La Puente, respectivamente. Venta por orden del doctor Jacinto Reynoso, síndico del concurso formado a don Florindo Menghi, cuyo expediente tramita por el juzgado del doctor Avellaneda, secretaría del doctor Tobal. Base, $ 12.800.

EL VIERNES 2 de junio, a las 3, en nuestra casa, 320 San Martín 326, donde pueden pedirse personalmente o por correo mayores detalles.—Peralta Martínez y Serna. m17

Giménez Zapiola, Panelo y Cía.

JUDICIAL—EN VELEZ Sársfield. Para renta, Rivadavia 8128, 31 y 33. Con tranvía a su frente con combinación con el subterráneo. Terreno 8m66 de frente por 10m50 en el contrafrente, 33m40 de fondo en el costado Este y 27m30 en el Oeste. Superficie 262.83 m. c. Edificio moderno, que consta de tres casas independientes. Casa baja; negocio al frente, comedor, 3 dormitorios, cocina, w. c., depósito. Las casas altas cada una: sala, escritorio, comedor, dos dormitorios, vestíbulo terraza, cocina, baño, galería, etc. Construcción muy buena, frente imitación piedra con puertas y balcones de hierro, pisos pino tea y mosaico, cielos rasos de yeso, pozo semisurgente y tanque de hierro, etc. Base retasada $ 27.838.19. El comprador podrá tomar en hipoteca hasta la mitad del precio que se obtenga en el remate, por dos años al 8 o|o de interés, pagadero por semestres adelantados. La propiedad reconoce un contrato de locación de $ 106 mensuales que vence el 1o. de enero de 1921, con opción a cinco años más, sobre el que existe un juicio de nulidad por considerar la sociedad ejecutante que no es válido. Por orden del señor juez de 1a. instancia Dr. Pedro V. Meléndez, secretaría del Dr. Marcó en los autos Sociedad Internacional de Construcciones contra Salvo de Rossi Teresa.

EL LUNES 29 de mayo a las 3 p. m. en nuestro hall. Seña 8 o|o, comisión 2 o|o.—Giménez Zapiola, Panelo y Cía., Florida 239. m15

JUDICIAL — EN BANFIELD a 7 cuadras de la estación. Terreno Pueyrredón esquina Medrano. Mide 25m114 de frente al Sur sobre Medrano, por 43m300 de frente y fondo a Pueyrredón. Superficie 1.087.436 m. c. Rodeado por edificación moderna. Base pesos 1.449.92, o sea pesos 1 con 75 centímetros cuadrados, las dos terceras partes de la tasación. Por orden del señor juez de primera instancia doctor F. Klappenbach, secretaría del doctor Cirio, a propuesta de partes, en los autos Marinoni Luis, Corencia o Corengia de Marinoni Josefa y Marinoni Adelina, sus juicios testamentarios.

EL JUEVES 1.o de junio (fiesta) a las 3 p. m. en el mismo. Seña y a cuenta de precio 8 o|o. Comisión 2 o|o.—Giménez Zapiola, Panelo y Cía., Florida 239. m15

JUDICIAL — HUMBERTO I 1153 entre Lima y Bernardo de Irigoyen. 8m83 de frente por 15m15 de fondo y según tasación judicial 10 metros por 12m20. Edificio de 5 habitaciones, cocina, w. c. patio, pisos pino tea y mosaico, carpintería pino, cielos rasos de yeso, etc. Base retasada pesos 11.000. Por orden del señor juez de primera instancia doctor Pedro V. Meléndez, secretaría del doctor J. C. Miguens, a propuesta de partes, en los autos Palacio José G. y otros contra Minerva don Santos.

EL JUEVES 1.o de junio (fiesta), a las 3.30 p. m. en la misma. Seña 8 o|o. Comisión 2 o|o.—Giménez Zapiola, Panelo y Cía. Florida 239. m15

C. A. Figueroa

QUINTA DE 34.000 *v. c. A* 15 cuadras de Liniers y de Rivadavia y a dos al Norte de Provincias Unidas, en breve pasará el tranvía, paraje alto. Base 13.903 pesos, sobre la calle avenida La Plata en la Loma Verde, cerca del doctor Rabasa, lindando con el chalet del señor Bruno y con el señor Juaneto, hace 3 años han ofrecido 100.000 pesos, hoy se vende por la base a falta de mayor oferta. Brillante negocio para el comprador por estar a las puertas de la ciudad, salen 34 lotes de 1000 v. c., cada uno. Repito que vendo por la base de 13.960 pesos a falta de mayor oferta pagaderos 7.300 pesos al contado y el resto a 2 años, plazo al 7 o|o de interés. Remataré

EL DOMINGO 28 de mayo a las 3 p. m. en mi escritorio, Araoz 2574. U. T. 1373 Palermo.—C. A. Figueroa. m19

CANNING 675 *Y AGUIRRE.* 10 1|2x45, 4 piezas, cloacas, doble vía de tranvía a la puerta para todas direcciones, paraje alto, espléndida situación para familia o negocio. Base $ 13.000; se vende por la base, a falta de mayor oferta. Remataré

EL DOMINGO 28 de mayo, a las 3 p. m., en mi escritorio, Araoz 2574.—C. A. Figueroa. m21

RIVERA Y GODOY CRUZ 1554. Base $ 7.985, 5.000 pesos al contado, resto a 2 años, al 9 o|o; se quema por la base esta espléndida casa, 10x30 varas, 3 dormitorios, comedor, cuarto de baño, cocina, w. c., galerías, carpintería cedro, adoquinado pagado, electricidad. Remataré

EL DOMINGO 28 de mayo, a las 3 p. m., en mi escritorio, Araoz 2574.—C. A. Figueroa. m21

AV. FOREST 468|70 *y Triunvirato*, espléndida casa moderna, 12x26, salón de negocio, 3 piezas, baño, cocina, galerías, terraza con baranda, mirador, adoquinado pagado, rodeado de Bancos y grandes edificios, barrio muy comercial; el paraje más alto y sano de la capital. Base 10.500 pesos. Se quema por la base. Remataré.

EL DOMINGO 28 de mayo, a las 3 p. m., en mi escritorio, Araoz 2574, a 1|2 cuadra de S. Fe.—C. A. Figueroa. m24

EN LANUS, VILLA OBRERA. Terreno sobre calle Córdoba, a 3 cuadras del tranvía a Caballito, 12x23, de frente a 2 calles. Base 325 pesos; se vende por la base. Remataré

EL DOMINGO 28 de mayo, a las 3 p. m., en mi escritorio, Araoz 2574. U. T. 1373, Palermo.—C. A. Figueroa. m24

José de Estrada

JUDICIAL — PROPIEDAD Avenida La Plata 1751, compuesta de 4 piezas edificadas en dos salones y 2 salones sin terminar. El terreno mide 7.79 m. de frente E. por 44 mt. de fondo, superficie cuadrada 342.76 mts. Base dos terceras partes de $ m|n 12.145.

EL MARTES 6 de junio de 1916, a las 3 p. m. venderé esta buena propiedad, por mandato del señor juez de la instancia en lo civil de la capital, doctor Pedro V. Meléndez, secretaría Arrotea Molina, perteneciente al juicio Francisco Cejis contra Francisco Salariato. Más datos, a mi escritorio Pasaje Güemes, esc. 303. Exigiré 8 o|o de seña y 2 o|o de comisión.—José de Estrada. v6jn

Héctor V. Trabucco

JUDICIAL — EL DOMINGO 28 de mayo, a las 3 de la tarde, procederé a vender sobre la misma, la propiedad calle Rincón 1244, construída en un terreno de 8.73 metros por 51.63 de fondo; compuesta de dos plantas; la planta baja con zaguán, sala, antesala, comedor, dos grandes salones, dormitorio, baño, cocina y demás. Piso alto, compuesto de dos salas, dormitorios, baño, piezas de servicio y una galería, con la base retasada de 29.395.08 pesos. Anteriormente se sacó a la venta con la base de pesos 39.193.43, que equivale a las 2|3 partes de su tasación de pesos 58.790.15, hoy sale con el 25 por ciento menos de aquella base. Venta ordenada por el señor juez de comercio, doctor Tristán M. Avellaneda, secretaría del doctor Tidal, en el juicio seguido por Manuel Ferroy contra Angela Rocca de Lemme. Seña 8 por ciento a cuenta de precio y 2 por ciento de comisión. Para mayores detalles dirigirse a mis oficinas, calle Lavalle 1834 esquina Callao, U. T. 3303, Libertad. Remate número 74. m31

Alberto D. Justo & Cía.

JUDICIAL

En LA PAMPA - Sección 3a

12.500 hectáreas - en 3 lotes

Con grandes alfalfares y poblaciones.

Bases: $ 115.66, $ 112 y $ 66.66 m. n. c. l.

la hectárea, respectivamente.

EL LUNES 29 DE MAYO

a las 3 p. m., en nuestra casa, Bmé. Mitre 544.

ALBERTO D. JUSTO & Cía.

Alberto D. Justo y Cía.

JUDICIAL — PROPIEDAD de renta, Venezuela 3275 al 3283 entre 24 de noviembre y Loria, compuesta de 2 salones negocios al frente, 2 casas de familia en altos y 12 departamentos interiores; construcción sólida casi nueva, en perfecto estado; mide 15 metros 35 de frente por 43 metros 87 de fondo en un costado; 42 metros 94 en el otro y 15 metros 48 en el contrafrente. Produce más o menos $70 pesos mensuales. Venta por orden del señor juez de primera instancia doctor Alberto Estrada (secretaría Grandoli) en el juicio seguido por Cardoso don Ismael y Mandraccio de Cardoso doña Ana contra Merlini don José (por cobro hipotecario de pesos). Base pesos 101.970.32 m|n. c|l.

EL DOMINGO 28 de mayo a las 3 p. m. en la misma propiedad. Por disposición del juzgado exigiremos del comprador el 8 o|o de seña y el 2 o|o de comisión. Nota: El que resulte comprador podrá tomar 50.000 pesos m|n. en hipoteca sobre la misma propiedad a 2 años con el 9 o|o de interés anual y demás cláusulas y condiciones establecidas en las escrituras de obligación hipotecaria que corren agregadas en autos; en el caso de que el comprador acepte la hipoteca, la escritura de transferencia deberá ser autorizada por el escribano don Mariano J. Etcheverry (Florida 230). Más datos en nuestras oficinas B. Mitre 544 números 21 al 24.—Alberto D. Justo y Cía.

Guillermo Gowland y Cía.

JUDICIAL — CASA COCHABAMBA número 1047 entre B. de Irigoyen y Lima. Con retasa del 25 o|o. A una cuadra de la plaza Constitución, 2 de la estación del F. C. S. Edificada en terreno de 7 metros 794 milímetros por 14 metros 723 milímetros, según títulos y 7 metros 93 centímetros por 15 metros 845 milímetros, según tasación, edificio de sala, 3 dormitorios, cocina, despensa, w. c. Base, pesos 10.480.73 moneda nacional, que representa las dos terceras partes de la tasación, reducida en un 25 o|o. Por orden del señor juez doctor P. V. Meléndez secretaría del señor J. Cúneo, perteneciente a la sucesión de don Juan Righetti.

EL DOMINGO 28 de mayo a las 4 p. m. se rematará en la misma propiedad pasando la base arriba indicada. Seña 8 o|o. Comisión 2 o|o.—Guillermo Gowland y Cía.

JUDICIAL — CASA CALLE Migueletes número 1172 entre Olleros y Federico Lacroze, edificada en el lote 15 de la manzana E. 8.66 por 26 metros o lo más o menos que resulte dentro de sus respectivos linderos que son, por el frente calle Migueletes, por el fondo lote 19, por el SE. lote 14 y por el NO. los lotes 16 y 19 de la manzana E. Base pesos 3.750 m|n. Por orden del señor juez doctor F. Klappenbach, secretaría del doctor Figueroa Alcorta en el juicio seguido por doña Juana Fernández Bello contra don José Cardinali, por cobro hipotecario.

EL MIERCOLES 31 de mayo a las 3 p. m. se rematará en nuestra casa 351 Bolívar 361, pasando la base arriba indicada. Nota: El pago del afirmado es por cuenta del comprador. Seña 8 o|o. Comisión 2 o|o. —Guillermo Gowland y Cía. m27

*JUDICIAL — CHALET, CA*lle Olazábal 5036 entre Avalos y Bucnos, 8.67 metros de frente por 49.68 de fondo. Verja de hierro al frente, entrada con escalera de mármol. Subsuelo, cocina, antecocina, pieza de servicio, despensa, w. c. Primer piso, sala, comedor y hall. Segundo piso, 3 dormitorios, baño, hall, escalera de madera, balcones, etc. Construído con buenos materiales, a dos cuadras de la estación Villa Urquiza, F. C. C. A. a una cuadra del tranvía Lacroze, y 2 del tranvía número 96. Base pesos 19.509.05 m|n. que representa las 2|3 partes de la tasación. Pudiendo dejar en hipoteca la suma de pesos 12.000 m|n. hasta el 15 de noviembre de 1917 con el interés y condiciones establecidas en el testimonio de hipoteca. Las escrituras se otorgarán por el escribano, señor Alfredo Darmandrail. Victoria 615. Por orden del señor juez doctor F. Klappenbach, secretaría del señor C. Sohatz y perteneciente al juicio seguido por la Société Foncière de l'Argentine contra don Eduardo Joubert.

EL MIERCOLES 7 de junio a las 3 p. m. se rematará en nuestra casa 351 Bolívar 361, pasando la base arriba indicada esta bien situada propiedad. Seña y parte de precio 8 o|o. Comisión 2 o|o.—Guillermo Gowland y Cía. m24

Jorge Giménez Pieres

JUDICIAL — SIN BASE EN Floresta. Terreno Argerich esquina Camarones. Mide 10 por 35.75 metros (11.54 por 41.28 varas). (Superficie 357.50 m. c. igual 476.66 v. c.) Orden del síndico liquidador en el concurso Norberto Olaiia, cuyos autos tramitan por ante el juzgado del doctor Alberto Estrada secretaría doctor Jordan. Escrituras por ante el escribano señor Manuel Erill, A. de Mayo 570. 10 o|o a cuenta del precio, 2 o|o de comisión. Planos y datos al martillero, Medrano 1529.

EL DOMINGO 28 de mayo, a las 3 p. m., en el mismo. m21

Mariano Salabert y Cía.

BELGRANO 4151 y 53. *CA*sa de altos y bajos. Edificada en terreno de 9 varas de frente por 56 de fondo, 12 amplias habitaciones y demás comodidades, a dos cuadras del subterráneo con tranvías a todas direcciones, adoquinado, luz eléctrica, barrio de familias, donde la propiedad da una buena renta. Se rematará

EL DOMINGO 28 de mayo a las 4 p. m. con la base de 15.000 $ pagaderos la mitad al contado y el resto a 1 ó 2 años de plazo con el interés del 8 o|o. Renta 2.160 $ al año o sea el 15 por ciento con alquileres bajísimos. Títulos de primer orden ante el escribano Tomás Bravo, Avenida de Mayo 783. Por más datos a nuestra casa, Victoria 654. Abierta de 9 a 11 a. m. y de 1 a 4 p. m. — Mariano Salabert y Cía. m23

M. Andrés Mascheroni

*JUDICIAL. DOS PROPIE*dades, Coronel Díaz 2740, 50 y 60 (antes 1340, 48 y 56) y Avenida Alvear, y otro edificio de altos para familia, calle Cerviño 3227|31 (antes 1431|43) entre Coronel Díaz y Bulnes. Gran edificio, local y casa habitación, propio para las más importantes fábricas o establecimientos industriales, como así mismo para talleres. En el centro de todas las actividades. Local que ocupó la gran carpintería artística de Carlos Cascarini, Pianos del Ingeniero Carlos Agote.

Coronel Díaz 2740|60. Soberbio edificio, único en su género, todo construido en cal y con materiales escogidos. Consta de: gran sótano que abarca toda la planta, 2 pisos y está empezado un tercero. Amplios salones con profusión de luz y aire y todo sobre cabriadas de hierro y mampostería, aparente para carpintería o fábricas de calzado, de tejidos, de fideos, etc.

Mide su terreno 34m64 (40 varas) de frente al Este por 40m40 (46 varas 70) de fondo en el costado Norte y 39m75 (46 varas 35) en el costado Sur. Superficie 1351.60 v. c. Ad-corpus.

Cerviño 3227|31. Casa de altos para familia, con entrada independiente para el local en el No. 3231, pudiendo este cuerpo separarse del resto del establecimiento y producir así una elevada renta. Consta de: sala, escritorio, comedor, antecomedor, 6 dormitorios, cuarto de baño, pieza para lavar, cocina y w. c., etc. cielos rasos de yeso, pisos de pino de tea, patios de mosaico, cloacas, aguas corrientes, etc., etc.

Mide: 7m18 (8 varas 25) de frente por 30m63 (34 varas 20). Superficie: 283 v. c. 27, Ad-corpus. Por orden del síndico liquidador Sr. Rodolfo P. Peracca en la quiebra de Carlos Cascarini, cuyos autos tramitan por el juzgado del Dr. Naón, secretaría Aguilar. Visitas de 2 a 4.

Base en conjunto $ 92.766.52, o sea el importe de la deuda actual, pudiendo el comprador dejar $ 65.000 en hipoteca a favor del Banco "El Hogar Argentino" a 5 años de plazo con 8 o|o de interés anual, pagadero por mensualidades adelantadas y en las demás condiciones establecidas para estas operaciones por dicho Banco, debiendo en este caso extenderse las escrituras por el escribano que dicha institución designe. Títulos perfectos.

EL DOMINGO 28 de mayo a las 4 p. m., en la misma propiedad. Seña 8 o|o. Comisión 2 o|o. Informes y otros datos a mi escritorio, Cangallo 643.—M. Andrés Mascheroni. v6jn

Casares Hnos. y Diehl

JUDICIAL — 8.121 HECT. 18 áreas y 89 centiáreas de campo en un solo lote, ubicado en la provincia de San Luis, departamento General Pedernera, partido de Mercedes, a siete y ocho leguas, respectivamente, al Sur de las estaciones Río Quinto y Lavaisse, del F. C. Pacífico, y 2 1|2 leguas al Oeste de las estaciones Modestino Pizarro y El Mangrullo, del mismo ferrocarril.

EL LUNES 19 de junio, a las 4 de la tarde, en nuestro escritorio, Sarmiento 857, Buenos Aires, venderemos de acuerdo con el siguiente

EDICTO JUDICIAL

Por disposición del señor juez de primera instancia en lo civil de la capital federal, doctor César A. Campos, se hace saber por el término de 30 días que se publicará en "El Boletín Judicial", LA PRENSA y "La Nación", y en los diarios que los martilleros estimen convenientes en Rosario, Bahía Blanca, San Luis y Córdoba, que en el juicio seguido por los señores Ernesto A. Bunge y J. Born contra don Alfredo A. Silveyra y Carlos Elizalde por cobro de un crédito hipotecario que tramita por la secretaría del que suscribe, el juzgado ha designado a los martilleros señores Casares Hnos. y Diehl, para que procedan a vender en público remate el día 19 de junio de 1916, a las 4 p. m., en su local de ventas, Sarmiento 857, un lote de campo compuesto según tasación de 8.121 hectáreas, 18 áreas y 89 centiáreas y según títulos y escritura hipotecaria de 7.997 hectáreas, 39 áreas y 11 centiáreas, ubicado en la provincia de San Luis, departamento General Pedernera, partido de Mercedes a siete y ocho leguas, respectivamente, al Sur de las estaciones Río Quinto y Lavaisse, del F. C. Pacífico, y 2 1|2 leguas al Oeste de las estaciones Modestino Pizarro y El Mangrullo del mismo ferrocarril, conocido por campo Los Leones, con sus alambrados y todo lo plantado y adherido al suelo. Linda al Norte con Roberto Wernicke, Villafañe y Lastra y Santos Copelli, al Sur con Gustavo Eppens y Juan Laplacette; al Este con señora viuda de Jorge Dixon, y al Oeste con Gustavo Eppens. Tasación, $ 1.318.178.33 m|n. Los martilleros tomarán como base para la venta, la suma de pesos 878.785.55 m|n. o sea las dos terceras partes de la tasación, estando además autorizados para exigir del que resulte comprador el 8 por ciento en seña y a cuenta de precio y el 2 por ciento de comisión, que es a su cargo.—Buenos Aires, mayo 17 de 1916.—Gabriel Fernández, secretario.—Casares Hnos. y Diehl. v31

JUDICIAL — PUEYRREDON 2110 y Gutiérrez 2501. Con retasa de 25 por ciento. La parte pro indivisa de la propiedad Pueyrredón 2110 y Gutiérrez 2501. Hermosa esquina apropiada para garage o depósito, a 30 metros de la calle Las Heras. Consta de 17m32 por la calle Pueyrredón y 24 metros 94 de fondo por la calle Gutiérrez, con una ochava de 6m4 cent. Linda por el SE. con la calle Pueyrredón SO. con la calle Gutiérrez, NE. con la propiedad Pueyrredón 2124 y al NO. con la propiedad Gutiérrez 2521. La venta se realizará

EL DOMINGO 28 de mayo, a las 4 de la tarde, sobre la misma propiedad con la base de la mitad de las dos terceras partes de la tasación total con retasa del 25 por ciento, $ 11.427.37 m|n. Por orden del señor juez en lo civil, doctor Fernando Klappenbach, interinamente a cargo del juzgado del doctor Uladislao Padilla, secretaría del autorizante, en los autos Arturo M. Méndez contra doña María Esther Girondo por cobro ejecutivo de pesos. Se exigirá al comprador el 8 o|o de seña a cuenta de precio y el 2 por ciento de comisión.—Enrique A. Sagüier, secretario. Por mayores informes, diríjase a nuestras oficinas, Sarmiento 857, Buenos Aires.—Casares Hnos. y Diehl.

Adolfo Calvete

*JUDICIAL — EN LA PRO*vincia de Salta, departamento de Orán. Estancia denominada "Churquin". Por disposición del Sr. juez en lo civil Dr. Roberto Repetto y como perteneciente al juicio ejecutivo expediente número 1509, libro A., remataré en mis escritorios, Cangallo 442, altos.

EL MIERCOLES 24 de mayo, a las 4.30 p. m., una estancia situada en Orán, provincia de Salta, conocida con la denominación de Churquin, cuya extensión según los títulos consta de 5.196 metros de Sur a Norte por igual extensión de Naciente a Poniente en una y otra banda del río Tarija. Linderos: por el Sur con propiedad de don Santiago Choque; por el Norte, con terrenos de los herederos de don Eduardo Zubelza, por el Este y Oeste con terrenos proindivisos cuyos dueños se ignoran. Base de venta, la hipoteca que reconoce; o sean $ 3.000 m|n. Exigiré al comprador el 8 por ciento a cuenta de precio y 2 o|o por mi comisión en efectivo. Otros informes en los tribunales, secretaría del doctor Marín (6o. piso), o a mis escritorios, Cangallo 442.—Adolfo Calvete.—El remate a que se refiere el presente edicto ha sido ordenado.—Conste.—Carlos G. Marín, secretario.

Duhalde y Guesalaga

*JUDICIAL — CASA CABRE*ra 4042, tres piezas material, una de madera, cloacas, aguas corrientes, etc., en terreno de 8 metros 66 de frente al Norte, por 11 metros 32 centímetros de fondo. Base: la contribución directa pesos 4.000 m|n.

EL 8 de junio a las 3 p. m. en la misma propiedad, por orden del señor juez en lo civil doctor Pera, secretaría del doctor Laspiur, en los autos Cribioli, doña Dominga G. y Cribioli don Alfredo, por división de condominio. Seña 8 o|o. Comisión 2 o|o. Datos a nuestro escritorio 25 de Mayo 158. m20

Avelino Ribeiro

EL DOMINGO 4 DE JUNIO de 1916 a las 3 p. m. Judicial: una chacra en Ignacio Correa, F. C. de La Plata a la Magdalena, a 5 cuadras de la estación Ignacio Correa y a 23 minutos de La Plata, compuesta de 11 hectáreas, 52 áreas, tierra alta, apta para cualquier cultivo, dimensiones ideales para quinta o tambo, alambrada por todos los costados. Ha costado 7.200.40 pesos m|n. es decir, 625.03 pesos la hectárea. Base de venta pesos 300 la hectárea o sea menos de la mitad de su valor real. Venta ordenada por los síndicos liquidadores del concurso de don Jaime Sohkolnik que tramita por ante el juzgado de comercio a cargo del doctor Alberto Estrada, secretaría del doctor Grandoli.

EL DOMINGO 4 de junio a las 3 p. m., en mi local calle Tucumán 1353. Seña 8 por ciento. Comisión 2 o|o. Títulos perfectos sin ningún gravamen. Para informes y revisación de títulos, todos los días de 2 a 6 p. m. en mis oficinas, Tucumán 1353. m31

Miguel Garriga

JUDICIAL — TERRENO EN Moreno, mide 129 metros 90 centímetros de frente al SO. por 339m70 de fondo o lo más o menos que resulte dentro de sus linderos al frente calle en medio doctor Martínez y por los otros rumbos con Murillo, sucesión Gatti y Maiz, a sólo 10 cuadras al Norte de la estación. Sin base, venta ordenada por el señor juez doctor Balarino, secretaría del doctor Olmos en el juicio seguido por don Ricardo A. Leyro en el expediente 219. Por orden del señor juez se exigirá el 5 o|o a cuenta del precio y el 2 por ciento de comisión a cargo del comprador. Títulos perfectos. Más datos en la secretaría actuaria o en mi escritorio, Bartolomé Mitre 737, donde se efectuará el remate

EL DIA 28 de mayo de 1916, a las 3 p. m. Buenos Aires, mayo 4 de 1916.—Manuel C. Olmos, secretario. m3

Máximo P. Sandberg

*JUDICIAL — A PLAZOS. OR*den del señor juez doctor J. Balarino, secretaría del doctor H. Dobranich, juicio Rafael Grande contra Agustín Botti (hoy Rovigo Anguilliesi), cobro hipotecario. Base $ 24.514.93 m|n.

EL DOMINGO 4 de junio a las 4 p. m. Casa de renta, Mariano Acosta núms. 733 y 735 entre Tandil y Remedios, mide 8m66 por 55m83 m|n. 5 departamentos de tres habitaciones, y uno de dos, cocinas, galerías, carpintería de cedro, preparada para altos, construída en cal, aguas corrientes, 5 cuadras al Sur de Rivadavia altura 5300 y 1 del adoquinado. El comprador podrá hacer dejar $ 12.000 en hipoteca a año, con 8 por ciento de interés. Entregará 8 por ciento a cuenta de precio, 2 por ciento de comisión. Más datos a Máximo P. Sandberg, Rivadavia 5356 (U. T. 392 Flores), o en la secretaría del autorizante, Horacio H. Dobranich. v4jn

M. Villar Sáenz Peña y Vidal

SOBRE EL CONGRESO — Propiedad calle Rivadavia 2150 al 54 entre Pasco y Rincón, es decir, sobre la principal arteria de la capital. Dimensiones inmejorables para levantar la gran construcción moderna, que requiere esa brillante ubicación. Base pesos 130 m|n. la vara cuadrada, pagaderos 1|3 parte al contado, 1|3 a 12 meses y 1|3 a 18 meses, con el interés del 7 o|o anual.

EL DOMINGO 28 de mayo a las 4 p. m. sobre la misma. Mide su terreno 9m74 (11v24) de frente al Norte por 51m96 (60 varas) de fondo. Superficie total, 506 m. 10 c. (674v40). Títulos perfectos. Seña 8 o|o. Comisión 2 o|o. Informes, Victoria 599 esquina Perú. U. T. 762 Avenida. m19

JUDICIAL — EN ROJAS — 843 hect., 00 as., 14 cs. Provincia de Buenos Aires, a 10 cuadras de la estación Echevarría, F. C. C. A., figura en el plano gráfico con el nombre de Miguel N. Saavedra, campo denominado "Santa Matilde", de riquísimos pastos tiernos y lo mejor de la zona, completamente llano y sin desperdicios, agua de primera calidad, población de 4 habitaciones, un galpón, caballeriza con dos cocheras, dos pozos semisurgentes, un tanque australiano, alambrados en todo su perímetro con postes de madera dura, con 6 hilos de alambre galvanizado, etc. Linderos: por el N. E. con María Saavedra y otros; por el S. E., con Micaela Saavedra; al S. O. con la sucesión de G. Domínguez y por el N. O., con la sucesión de Luis M. Saavedra. Tasación: $ 295.050.49 $ m|n de c|l. Base de venta 2|3 partes o sea $ 196.700.32 m|n de c|l.

EL MARTES 30 de mayo, a las 4 p. m. En nuestro salón de ventas, Perú esq. Victoria 599, Capital Federal. Orden del señor juez de 1a. instancia, doctor Pedro V. Meléndez, secretaría a cargo del señor doctor José F. Oderigo, juicio Wattinne Bossut e hijos contra Domingo N. Cremona, por cobro de un Crédito Hipotecario. El que resulte comprador al así lo desea podrá constituir una hipoteca de 50.000 $ oro a 5 años de plazo al 9 o|o anual y amortizaciones del 20 o|o por año. El saldo deberá ser al contado y la escritura se otorgará de acuerdo con las estipulaciones y condiciones que los señores Wattinne Bossut e hijos usan en sus contratos de hipoteca, como así mismo que el escribano que extenderá la escritura será el señor Alberto M. Haedo. Seña 8 o|o, a cuenta de precio y el 2 o|o de comisión a cargo del comprador. Para revisar el expediente a la indicada secretaría, Palacio de Justicia, 5o. piso o en nuestra casa, Perú esq. Victoria, U. T. 762, Avenida. v30

*JUDICIAL — NO HAY CAR*telón de remate colocado. Propiedad lista para entrar a habitar. Medrano 1664 entre Guatemala y Soler. Con eléctrico al frente; a una cuadra de la plaza Güemes y en un barrio enteramente de familias. Orden del señor juez de primera instancia doctor Pedro V. Meléndez, secretaría del doctor José F. Oderigo. Juicio: que sigue la Caja Crédito Hipotecario en el expediente 10.937 por cobro ejecutivo de pesos. Tasación, $ 35.000 m|n. Base, 2|3 partes o sea pesos 23.333.33 m|n.

EL MARTES 30 de mayo a las 4 p. m. en nuestro local de ventas Victoria 599 esq. Perú. Mide: 8.66 mts. o sean 10 varas de frente al SE.; 42 mts. 92 (49v6) en el SO., 42m55 (49v13) en el NO., 8m66 (10v) de contrafrente al NO. Superficie 370m08 (493v16). Edificio en cal, compuesto de vereda de mosaico, frente imitación piedra, gran entrada con portón de cedro barnizado, cancel a 4 hojas, sala con dos balcones y barrotes de bronce, 3 dormitorios, comedor, otro dormitorio, baño, cocina y w. c., 2 piezas de alto para servicio. En el frente hay un pequeño galpón para garage; galería de material con columnas de hierro, carpintería general de cedro, celosías, banderolas empapeladas, cielorrasos de yeso, gas y aguas corrientes, cloacas internas, piso de tea y otros detalles de buena edificación. Seña 8 o|o a cuenta de precio Comisión 2 o|o. Más informes a la secretaría indicada, Palacio de Justicia, 5o. piso, o en nuestra casa, Perú esq. Victoria, U. T. 762, Avenida. m16

*JUDICIAL — ESTABLECI*miento formado en el partido de Maipú. Especial para cabaña, 485 hectáreas a 3 leguas de la estación Monsalvo, F. C. S. Forma parte del que fué establecimiento campo denominado El Recuerdo. Linda al NO. con doña Carmen Vergara y lote número 7, al NE. con los lotes 1 y 7, al SE. con doña María Isabel Vergara de Pader y al SO. con Francisco E. Acosta. Orden del señor juez de primera instancia doctor Pedro V. Meléndez, secretaría Alberto Oderigo. Juicio: Sociedad Territorial Belga Argentina contra Teodoro de Bary (hijo), hoy concurso Luis A. Sáenz Peña. Tasación pesos 207.700 m|n. Base, 2|3 partes 138.466.66 pesos m|n.

EL SABADO 3 de junio a las 3 p. m. en nuestro salón de ventas Victoria 599 esquina Perú. Campo de tierra negra, con pastos de todo el año, predominando la gramilla de cuaresma y el trébol blanco en las partes más altas. Agua buena, 3 aguadas con molinos y buenas bebidas, con una extensa red de cañerías de 1 1|2 pulgada, para el servicio de la casa, riego del parque y para los galpones y potreros. Alambrados inmejorables por su altura como por la calidad de los materiales. Dividido en 5 potreros. Existente a más algunas divisiones en las poblaciones. Las poblaciones son de importancia y numerosas. La casa habitación ocupa una superficie de 522 m. c. compuesta de 15 piezas 3 baños, vestíbulo, vidrios, cocina con azulejos, antecocina, sótano, persianas de hierro, instalación de agua caliente, de gas acetileno y un buen aljibe. Está rodeada por un parque de 9 hectáreas con plantas y árboles de valor, todo en buen estado. A más tiene, cochera, herrería, galpón de padrillos con 4 boxes, otro de 20 boxes, un galpón para depósito, casa para peones con 4 piezas y cocina, casa para el mayordomo de 2 piezas y cocina, un galpón con 42 boxes, todos construídos de madera y cinc. Carnicería con 2 piezas de material revocadas, etc. Todas estas construcciones están en buen estado. Seña 8 o|o, a cuenta de precio. Comisión 2 o|o. Más informes a la secretaría citada Palacio de Justicia 5.o piso y plaza a nuestra casa, Perú esquina Victoria.—M. Villar Sáenz Peña y Vidal. m20

F. O. FOUILLER & Hno.

JUDICIAL — SIN BASE — Por mandato del señor juez en lo civil, doctor Pedro V. Meléndez, a cargo interinamente del juzgado del doctor Uladislao F. Padilla secretaría del autorizante, en el juicio que por cobro hipotecario de pesos tramita don Ricardo F. Schnabl contra Federico y Andrés Lusto. Dos grandes propiedades de renta en pleno barrio comercial, calle Maipú 443, 445 y 449 y Lavalle 318, 320 y 324.

EL SABADO 27 de mayo, en nuestro escritorio Reconquista 86, 2.o piso. A las 3.30 p. m. La propiedad Maipú 443, 445 y 449, que mide 7 metros 794 milímetros de frente al Oeste sobre Maipú por 43 metros 30 centímetros en el costado Sur, 34 metros 207 milímetros en el Norte, al final de cuya distancia forma un martillo a su favor de 2 metros 598 milímetros por 9 metros 093 milímetros de modo que forma un contrafrente de 10 metros 392 milímetros. Edificio compuesto de planta baja, primero y segundo piso. En la planta baja un gran salón para negocio y tres departamentos de 2 y 3 piezas con patio, cocina, baño y w. c. En el primer piso casa de familia compuesta de sala, escritorio sobre la calle, vestíbulo, comedor y tres habitaciones, cocina, baño y servicio; más dos departamentos independientes de dos y tres piezas, cocina, etc., etc. El segundo piso compuesto de dos departamentos con las mismas piezas y comodidades que el anterior. Construcción de primer orden, tirantería de hierro, pisos de pino de tea, etc.

Acto continuo la propiedad Lavalle 318, 320, y 324. De 8 metros 443 milímetros al Norte sobre Lavalle por 42 metros 434 milímetros de fondo al Sur, en el fondo al Oeste de la calle para el fondo, a los 14 metros 722 milímetros, forma un martillo a su favor de 10 metros 173 milímetros, con cuyo aumento sigue hasta finalizar en el fondo de modo que forma un contrafrente de 18 metros 619 milímetros. El edificio está compuesto de planta baja, primero y segundo piso. La planta baja se compone de un gran salón para negocio, pieza, patio etc.; más dos departamentos de dos piezas y cocina y siete departamentos de una pieza y cocina. En el primer piso, casa habitación de familia sobre la calle, sala, escritorio, y dos piezas, un departamento de dos piezas y ocho departamentos de una pieza, más 4 cuartos de baño para el uso de estos departamentos. En el segundo piso casa habitación compuesta de sala, escritorio, dos piezas, servicio, cocina, w. c., etc. Construcción de primer orden, frente imitación piedra, tirantería de hierro, piso de pino tea, escalera de mármol, etc., etc. En ambas ventas exigiremos en efectivo el 8 o|o a cuenta de precio y 2 por ciento de nuestra comisión al comprador. Por más datos, a la secretaría del autorizante, doctor Bollini, o a nuestro escritorio, Reconquista 86 (2.o piso). m18

Compañía de Tierras del Sud

Martilleros: Mazzuchi, Tolayna y Cía.

A 9 años DE PLAZO — EN la estación Tedín Uriburu F. C. S. El campo que rodea esta estación, dividido en solares, quintas y chacras. Campo especial para ganadería y agricultura, con agua excelente. Con poco más de lo que se paga de arrendamiento, puede adquirirse este campo.

EL DOMINGO 28 de mayo a las 12 m. en la misma estación. Condiciones de venta: las chacras se venderán con base de 240 pesos la hectárea; las quintas pesos 300; los solares de pueblo de 20 a 50 centavos. El campo se pagará en 10 cuotas anuales de 10 o|o, (una al contado), con 7 o|o de interés pagadero por semestres adelantados. Los lotes de pueblo en 10 cuotas semestrales (2 al contado), sin interés. Comisión 2 o|o. Pidan planos y datos a la Compañía de Tierras del Sud, Cangallo 824. Buenos Aires, o a los martilleros en Juárez, González Chaves, Vela y Chillar. Nota: El día del remate saldrá de Vela un tren especial para Tedín Uriburu, después de la llegada del de Buenos Aires y Tandil, regresando a Vela a tiempo para tomar el nocturno a Tandil y Buenos Aires.—Mazzuchi, Tolayna y Cía., Juárez, Vela, González Chaves y Chillar. v26

Rodolfo P. Peracca

*JUDICIAL — EL ESTABLE*cimiento La Esperanza, en Rojas, 1.349 hectáreas, 92 áreas, 10 centiáreas, en 5 lotes. A 5 años de plazo. Lindando con el conocido establecimiento San Jacinto, de doña María Unzué de Alvear. A 31 cuadras de la estación Carabelas, línea de Pergamino, a Vedia, F. C. C. G. B. A., y a 4 leguas del pueblo Rojas, F. C. C. A. Tierras especiales gordas, de mucho humus, sin desperdicios, con poblaciones, alambrados, agua dulce desde 7 metros, teniendo alrededor de 500 hectáreas alfalfadas, pastos refinados, lo que hace un riquísimo campo de pastoreo; el resto alrededor de 800 hectáreas es campo alto y especial para el cultivo del maíz. Por orden del juez doctor César A. Campos, secretaría señor Fernández, en el juicio inscripto en el folio 414. Venta en 5 lotes con bases de pesos 252.55 m|n. a pesos 285 la hectárea. Los compradores podrán constituir una primera hipoteca que represente el 80 o|o de las bases fijadas para la venta de cada lote, hasta 5 años de plazo, con interés de 7 1|2 o|o anual, debiendo abonarse al contado el 20 o|o de las bases y el excedente de precio que resulte.

EL MIERCOLES 31 de mayo a las 3 de la tarde, en mi salón de ventas, Talcahuano 90 esquina Bmé Mitre (Buenos Aires). Lote número 1, 169 hectáreas, 91 áreas, 89 centiáreas. Base pesos 48.426.30, que equivale, a pesos 285 la hectárea. Lote número 2, 199 hectáreas, 18 áreas, 07 centiáreas. Base pesos 56.766.56, que equivale a pesos 285 la hectárea. Lote número 3, 164 hectáreas, 75 áreas, 10 centiáreas. Base pesos 46.962.60 que equivale a pesos 285 la hectárea. Lote número 4, 165 hectáreas, 03 áreas, 20 centiáreas. Base pesos 47.316.30, que equivale a pesos 285 la hectárea. Estos lotes de tierra especial para maíz, están arrendados al 33 o|o libre hasta el 15 de junio de 1916, tienen alambrados dos de sus costados con 6 hilos lisos (1 de púa), postes de ñandubay con varillas de fierro. Lote Nro. 5 casco del establecimiento La Esperanza, con 650 hectáreas, 01 áreas, 83 centiáreas. Base pesos 164.443 que equivale a pesos 252.55 la hectárea. Está alambrado por sus 4 costados, como los otros lotes. Es campo especial para ganadería, tiene alrededor de 500 hectáreas alfalfadas y el resto con pastos refinados, cebadilla, ray-grass caá-piquí. Hay una población de material de 7 habitaciones y piezas de servicio, galpón con paredes de material y techo de hierro, bomba a malacate, depósito y aguas corrientes. Monte antiquísimo, de sombra, viejos paraísos álamos y frutales. Hay dos puestos, San Gregorio y La Dominga con pieza de material. Ha estado arrendado en pesos 40 la cuadra. Listo para explotar y se entregará el 15 de junio próximo con excepción del casco de la estancia, con 42 hectáreas, que se entregará el 1 de noviembre próximo. Se visita por Carabelas dirigiéndose a la casa de comercio de los señores Peretti y Migliaro de donde un empleado acompañará a los interesados a visitar el campo facilitando los medios o bien por Rojas, donde hay comodidades. Títulos perfectos. Las escrituras se otorgarán por ante el escribano don Esteban F. Achinelly. A cuenta de precio 8 o|o, Comisión 2 o|o.—Rodolfo P. Peracca. m17

*JUDICIAL — LA GRAN RE*sidencia que fué de don Lucien Degoy, con grandes facilidades de pago ofrecidas por el Banco de la Nación Argentina. Calle Uspallata 1096 esquina Herrera 306. A dos cuadras de la avenida Montes de Oca y de la estación Constitución. Orden del juez doctor Juan B. Estrada, secretaría Castiarena, según expediente número 14.717. Base pesos 60.000, pagaderos 20 o|o. al contado y el resto en 4 cuotas anuales de 20 o|o con interés de 7 o|o anual.

EL DOMINGO 28 de mayo a las 3 p. m. en la misma propiedad. Mide 30.93 metros a la calle Uspallata, 24.38 metros a dicho contrafrente, 34.15 metros a la calle Herrera y 33.42 en su contrafrente. Superficie 1.045.75 m. c. o sean 1.394.38 v. c. Los planos de la obra son del arquitecto Luis B. Rocca y su edificio se compone de: soberbia entrada, zaguán con revestimiento de mármol Porto Venere, vestíbulo, dormitorio, sala con 3 balcones, 2 dormitorios, boudoir, gran comedor con las paredes tapizadas y zócalos de cedro, cuarto de baño, 3 dormitorios, otra pieza, toilette, etc. Subsuelo: salón de billar, gran despensa, 2 piezas de servicio, cocina con económica y montaplatos al lado, antecocina, pieza para lavar con 2 piletas, jardín al fondo etc. Cielos rasos de yeso decorados, pisos pino de tea, puertas, ventanas y celosías de cedro, instalación de luz eléctrica, mirador, etc. Por Uspallata gran portón de hierro, entrada para automóvil, con garage al fondo y pieza para el chauffeur. En una palabra una grande, cómoda y lujosa casa habitación digna de figurar entre las mejores del barrio del Norte. La casa está desocupada y puede visitarse todos los días de 1 a 5. A cuenta de precio 8 o|o. Comisión 2 o|o. Para informes y folletos dirigirse a mi escritorio Talcahuano 93 esquina B. Mitre.—Rodolfo P. Peracca. m14

Francisco Romano

REMATARA CINCO CASAS para familias modestas y con poco dinero en el centro de Villa Devoto y Villa del Parque. Como extrajudiciales.

*A LAS 2.15 p. m. CALLE TIM*bó 3714 entre Esperanza y San Nicolás. Mide 10 por 20.50 varas, 2 habitaciones, cocina, w. c., construcción de material, aguas corrientes, etc. Base pesos 2.000 en cédulas argentinas y sobre la base vendo a cualquier precio. v28

*A LAS 2.30 p. m. SAN NICO*lás 4840 entre Griveo y Timbó, a 1 cuadra de la avenida San Martín tranvías 85, 86. Mide 10 por 40, 3 habitaciones material, servicio, etc. Base 3.500 pesos al contado. v28

*A LAS 2.30 p. m. SAN NICO*lás 4842. Mide 10 por 40 varas. Edificio igual al prox. anterior y con la misma base de 3.500 pesos al contado. v28

A LAS 2.30 ESPERANZA 5024 entre Cabezón y Ladines. Mide 8.66 por 40 metros, 2 habitaciones, w. c., cocina, cercado de material. Dista 1 cuadra de la avenida San Martín y 4 c. tranvías 85 y 86. Base 1.500 cédulas del Banco H. Nacional. v28

A LAS 3.30 p. m. NUEVA York 2801 esquina Terrada (Villa del Parque), dista 2 cuadras tranvía Lacroze, parada El Talar. Mide 10 por 23 varas, consta de 4 habitaciones, baño, cocina, w. c., cercado material carp. cedro, cielos rasos yeso, agua corriente, etc. Base 4.530 cédulas argentinas del Banco H. Nacional. Arriba de la base vendo a cualquier precio. Datos, Cangallo 521 de 1 a 5. v28

Raúl A. Carranza

*JUDICIAL — TERRENO CA*lle Garay entre los números 3932|36 y 3950, de 8.66 m. de frente por 44.80 m. de fondo. Superficie total: 387.97 m. c. Tasación pesos 3.103.76. Base 2|3 partes, pesos 3.069.17 m|n.

EL JUEVES 1.o de junio a las 3.30 p. m. remataré este terreno por orden del señor juez civil doctor U. Padilla. Juicio Votta Solari y Cía., contra el propietario o propietarios desconocidos por cobro de afirmado. Seña 8 o|o. Comisión 2 o|o. Datos, secretaría Ferrari o en mi escritorio San Martín número 193.—Raúl A. Carranza. m18

Constantino D. Lillia

JUDICIAL — CASA QUINTA en Morón, paraje denominado Ituzaingó, con frente a las calles María Cristina y Cavour, a ocho cuadras al Sur de la estación, paraje alto y de inmediato porvenir por la electrización del ferrocarril del Oeste.

EL JUEVES 1 de junio a las 2 p. m. en el hall de la avenida de Mayo 676, segundo piso, remataré con la base de pesos 20.000 m|n. esta hermosa casa quinta con todo lo clavado, plantado y demás adherido al suelo, construída con materiales de primer orden y edificada en los lotes de terreno que se señalan en el título respectivo con los números 40 y 41 de la manzana 39 compuestos por estar unidos de 51m96 c. de frente al NO. por 74m476 de fondo. Esta venta ha sido ordenada por el señor juez de primera instancia en lo civil de esta capital doctor Pedro V. Meléndez, secretaría del doctor Horacio Marcó, en el juicio que sigue la señora Luisa Roldán de Tovar contra Juan Vicente La Cattiva y otra. Seña 8 o|o y 2 o|o de comisión en dinero efectivo a todo comprador. Más datos a la secretaría citada o al martillero, avenida de Mayo 676. v27

Máximo C. Paz

JUDICIAL — EN VILLA del Parque, 2 lotes de terreno. Calle Marcos Sastre, entre Helguera y Argerich.

EL DOMINGO 28 de mayo de 1916 a las 3 p. m. sobre los mismos, venderé de acuerdo al siguiente

EDICTO JUDICIAL

Por disposición del señor juez de primera instancia doctor Fernando Klappenbach, a cargo interinamente del juzgado del doctor Uladislao F. Padilla, se hace saber por 15 días, que en el juicio Hugo Schmitz y otros contra Magdalena Colombo de Gaspari (sucesión) ha sido designado el martillero Máximo C. Paz, para vender en pública subasta el día, hora y lugar que designe, dos lotes de terreno ubicados zona N. de esta capital, circunscripción 15, paraje Villa del Parque, calle Marcos Sastre, entre Helguera y Argerich, designados con los números 18 y 19 de la manzana E. del plano agregado al protocolo 1908 registro 10 del escribano Antonio E. Solari.

LOTE 18: Mide 8.66 metros frente por 29.28 metros de fondo. Superficie 252 metros 5648 cm. cuadrados. Base de venta pesos 845.21 c|l. o sean las 2|3 partes de la tasación.

LOTE 19: Mide 7.749 metros frente, por 28.78 metros de fondo. Superficie 223 metros 2083 cm. cuadrados. Base pesos 750.70 curso legal o sean 2|3 partes de su tasación. Ambos lindan: al frente calle Marcos Sastre, al fondo parte del lote 28, al E. lote 20, y al O. parte del 17. Las escrituras serán otorgadas por el escribano Antonio E. Solari. El martillero exigirá 8 o|o seña a cuenta de precio y 2 o|o de comisión. Datos, secretaría del autorizante (6.o piso). Informes al martillero, Arenales 1182. Buenos Aires, 11 de mayo de 1916.—Juan Carlos Fox, secretario. v30

Juan A. Rúa

Sucesor de Bacigalupi y Rúa

*EN PALERMO—POR 2 CEN*tavos que excedan la base fijada de $ 1 v. c., venderemos dos magníficos terrenos calle Uriarte tocando la esquina San Salvador entre ésta y Costa Rica, a 6 cuadras de plaza Italia. Miden 10x40 varas, frente al Oeste, con adoquinado pago. Para casas de renta o fábricas, por su buena ubicación, son recomendables. Aprovéchese esta oferta, ahora que todavía es el momento de comprar barato. Planos y datos a Juan A. Rúa, Av. de Mayo 572, sección inmuebles.—Remate 4992.

EL DOMINGO 28 de mayo, a las 2 de la tarde. m21

*CASA EN FLORESTA — AL*lado de Rivadavia. Base 4.000 $, a 2 años de plazo. Lo que pasa al contado. Yerbal 6217, esquina Urdaneta. Consta de un gran salón de negocio, con frente de piedra artificial, con dos vidrieras, un portón de entrada para carros, dos habitaciones amplias, una chica y otra en altos, pisos tea, yesos, galería material y mosaico, un galpón, etc., etc. Mide 10x32 v. Visítese. Más datos a Juan A. Rúa, sección inmuebles Av. de Mayo 572.—Remate 4989.

EL DOMINGO 28 de mayo, a las 2 en la misma. m21

— F. P. Bollini y Cía. —

*JUDICIAL—FINCA DESEA*da 1640 antes avenida Maldonado entre Bella Vista y Trelles. Mide 8.66 metros de frente, 9.05 metros en su contrafrente y 24.50 y 27.54 metros en sus costados. Edificio moderno: dos dormitorios, comedor, 2 piezas chicas altas, baño, cocina, w. c., techos azotea, pisos pino tea, galería, etc., aguas corrientes, venta de acuerdo al siguiente

EDICTO JUDICIAL

Por disposición del señor juez de primera instancia de lo civil doctor don Pedro V. Meléndez, se hace saber por 30 días que en el juicio seguido por don Gaudencio Colombo y don Antonio Barbieri, cuyos autos tramitan por la secretaría del doctor Molina Arrotea, se ha nombrado a los martilleros señor F. P. Bollini y Cía., para que el día y hora que al efecto designen vendan en pública subasta el inmueble a que se refiere este juicio debiendo tomar como base la suma de pesos 5.000 y autorizándolos a exigir del comprador el 8 o|o a cuenta de precio y el 2 o|o de su comisión. Buenos Aires, mayo 13 de 1916.

EL DOMINGO 18 de junio a las 3 p. m. sobre la misma la remataremos. Más datos a la secretaría actuaria o a nuestra casa, Bolívar 160.—F. P. Bollini y Cía. v17jn

Adolfo Bullrich & Cía.

JUDICIAL — SUIPACHA 1087, entre Charcas y Santa Fe. A una cuadra de la plaza San Martín, propiedad con edificio antiguo, bien conservado. Base pesos 30.000 m|n. c|l.

EL MIERCOLES 24 de mayo a las 3 p. m., en nuestra casa, Florida 269 y 273. Orden del señor juez de primera instancia doctor Julián V. Pera en el juicio seguido por don Emilio Bunge contra don Ricardo Tarnassi, que tramita por la secretaría del doctor Armando F. Laspiur. Mide 6.06 metros (8 varas) de frente por 25.11 metros (28.99 varas) de fondo. Tiene sala, primer patio techado de cristales y con piso de mosaico, 2 dormitorios, comedor, baño, cocina, w. c., y en altos una habitación con terraza y una pieza de madera para servicio. Exigiremos el 8 o|o, como seña y el 2 o|o de comisión. Otros informes pídanse en nuestra casa, Florida 269 y 273. Para revisar el expediente ocúrrase a la secretaría indicada en el palacio de justicia.—Adolfo Bullrich y Cía. m9

JUDICIAL — PROPIEDAD, Patagones 3880 (antes 3960) entre Saujil y avenida Sáenz, con frente también a esta última, números 125, 127 y 129. A una cuadra al Sur de la avenida Caseros. Base, $ 34.000 m|n.

EL DOMINGO 28 de mayo, a las 3 p. m., en la misma propiedad. Orden del señor juez de primera instancia doctor Pedro V. Meléndez, en el juicio seguido por los señores Luis E. Dall'Orso y José Lorenzo contra don Pedro Bertagni, que tramita por la secretaría del señor José Cúneo Mide 13.15 metros de frente al Norte por 55 metros en el Este, 65.55 en el Oeste, 6 metros 35 en el contrafrente. Buen edificio con frente imitación piedra, compuesto de sala, 5 habitaciones, pieza de lavatorios, w. c. y una pieza de madera en altos. Además un pequeño vestíbulo. Exigiremos el 8 o|o a cuenta de precio y el 2 o|o de nuestra comisión. Otros informes, pídanse en nuestra casa, Florida 269 y 273. Para revisar el expediente ocurrir a la secretaría indicada en el palacio de justicia, 5o. piso, sobre Talcahuano y Tucumán.—Adolfo Bullrich y Cía. m13

JUDICIAL — DANEL 1532 entre Pavón y Garay. A media cuadra al Oeste de la calle 24 de Noviembre. Base pesos 20.999.96 m|n. Pudiendo el comprador dejar la suma de 10.000 pesos m|n. en hipoteca sobre la misma propiedad a tres años de plazo con 8 por ciento de interés anual.

EL DOMINGO 28 de mayo, a las 3.30 p. m., en la misma propiedad. Orden del señor juez de primera instancia doctor Fernando Klappenbach, en el juicio seguido por don Manuel Vázquez contra don Antonio Ferrone y don León Lisante que tramita por la secretaría del señor Jorge Figueroa Alcorta. Mide: 8.66 metros de frente al Oeste por 33.63 metros de fondo en el Sur, 32 metros en el Norte y 8.83 metros en el contrafrente. Tiene sala a la calle, portón de entrada, 3 habitaciones, comedor, 2 cocinas, w. c., una pieza dividida en dos por un tabique de material, un cuartito en altillo y un departamento en altos de 2 piezas, cocina y w. c. Exigiremos el 8 o|o a cuenta de precio y como seña y el 2 o|o de nuestra comisión. Otros informes en nuestra casa. Florida 269 y 273. Para revisar el expediente ocurrir a la secretaría indicada en el palacio de Justicia.—Adolfo Bullrich y Cía. m12

*MATHEU 1359 ENTRE CO*chabamba y Constitución. A una cuadra de la avenida San Juan, en cuadra bien edificada y en barrio de familias. Terreno con edificio, que aunque antiguo produce renta y puede continuar produciéndola hasta tanto se resuelva levantar la edificación que le corresponde. Base pesos 12.000 m|n. de c|l. mitad al contado y mitad a un año de plazo con hipoteca y 8 o|o de interés anual.

EL DOMINGO 28 de mayo a las 3.30 p. m. en el mismo terreno. Mide 10 varas de frente por 60.50 de fondo. Tiene 2 piezas de material y 2 de madera, ocupadas por una herrería. Exigiremos el 8 o|o a cuenta de precio y el 2 o|o de nuestra comisión. Otros informes pídanse en nuestra casa, Florida 269 y 273.—Adolfo Bullrich y Cía. m21

*JUDICIAL — CAMPO EN VI*llarino. 6.000 hectáreas que comprenden la mitad Este del lote 31 del partido de Villarino, distante 1.000 metros de la estación Algarrobo F. C. S. ramal de Bahía Blanca a Neuquén. Campo apto para ganadería y agricultura con buena agua, totalmente alambrado con alambre galvanizado de 6 hilos, siendo los de los costados Norte y NE. de siete hilos con dos de púa, con postes de algarrobo y quebracho con varillas de hierro, habiendo tres divisiones interiores del mismo material y en buen estado de uso. Tiene población principal consistente en dos ranchos de barro con jagüel de balde volcador, más otro rancho; un puesto en el rincón Este con jagüel de balde, siendo su mayor aguada un molino con una represa de 150.000 litros, con sus correspondientes bebederos y un pozo de 55 metros. Venta en un solo lote con base de pesos 150 m|n. c|l. al contado.

EL MIERCOLES 24 de mayo a las 3 p. m. en nuestra casa, calle Florida 269 y 273, por orden del señor juez de primera instancia doctor Roberto Bunge en el juicio seguido por el Banco Hipotecario Transatlántico contra don Eduardo Pronsato y doña Rosa Carolina Pronsato de Buraggi, sobre cobro de un crédito hipotecario que tramita por la secretaría a cargo del doctor Francisco D. Quesada. El campo afecta la forma de un triángulo y linda, según títulos, por el NE. con el lote número 30, por el SE. con parte del lote número 39 de doña Rosa y Virginia Pronsato y al Oeste con el otro triángulo del mismo lote número 31. Al comprador exigiremos el 8 o|o de seña y el 2 o|o de nuestra comisión en el acto de firmarse el boleto de práctica. Planos e informes solicítense en nuestra casa calle Florida 269 y 273. Para revisar el expediente, ocúrrase a la secretaría indicada en el Palacio de Justicia, 4.o piso, sobre Lavalle, al centro.—Adolfo Bullrich y Cía. m8

EN CAPITAN SARMIENTO, F. C. C. A. A menos de cuatro horas de Retiro. A 30 cuadras al Oeste del pueblo. 300 hectáreas de campo que forman la fracción conocida por La Horqueta que fué antes de la sucesión de doña Victoria Casares de Gradín. Sólidamente alambrada en su perímetro y con frente a dos calles. Base 250 pesos la hectárea, pudiendo el comprador, si lo desea, constituir una hipoteca por pesos 60.000 m|n. que abonaría en dos cuotas iguales con vencimiento el 1.o de marzo de 1917 y 1.o de marzo de 1918 con 7 o|o de interés anual pagadero por trimestres anticipados.

EL MARTES 30 de mayo a las 3 p. m. en nuestra casa, Florida 269 y 273. Linda con las chacras de doña Janet A. Thompson de Earmshaw, Enrique B. Demaría, Carlos Gradín, G. Esparón y Juan V. Beaudrau y Eduardo T. Dowling. Se visita por Capitán Sarmiento, dirigiéndose allí al señor Matías Oliver que proporcionará informes. Al comprador exigiremos el 8 o|o a cuenta y el 2 o|o de nuestra comisión al firmar el boleto. Pidan planos en nuestra casa.—Adolfo Bullrich y Cía. m11

JUDICIAL — CAMPO EN Lincoln, 2.073 hectáreas, 34 áreas y 89 centiáreas, que forman parte de los conocidos campos de Martínez de Hoz, distante 25 cuadras de la estación Martínez de Hoz (F. C. O.). Campo de buena tierra negra vegetal, apta para agricultura y ganadería. De muy buenas condiciones para alfalfar. Está alambrado exteriormente con buenos materiales, siendo los alambrados interiores de propiedad de los colonos, lo mismo que tres molinos existentes en el campo. Base de venta, $ 199.796.50 m|n ($ 96.38 m|n. la hectárea), con facilidades de pago.

EL JUEVES 8 de junio, a las 3 p. m., en nuestra casa, calle Florida 269 y 273, de acuerdo con el siguiente

EDICTO JUDICIAL

Por disposición del señor juez de primera instancia doctor Jerónimo Balarino, en el juicio seguido por doña Jessie Elizabeth Carr de Drysdale y otros contra don Narciso Florencio Martínez de Hoz y Stegmann, sobre cobro hipotecario, se hace saber por el término de quince días, que han sido designados los martilleros públicos señores Adolfo Bullrich y Cía., para que previa publicación de edictos en los diarios "Boletín Judicial" y LA PRENSA, procedan a la venta en pública subasta el día jueves 8 de junio, a las 3 p. m., en su hall de ventas, situado en esta capital en la calle Florida 269 y 273, con la base de pesos 199.796.50 m|n de c|l., de una fracción de campo situado en el partido de Lincoln, provincia de Buenos Aires, designado en el plano levantado por el agrimensor señor Glade, con el lote número 8, compuesto de 4.058.70 metros de frente al NE., teniendo de fondo en el costado SE. 5.152 metros, terminando el contrafrente al SO. con un ancho de 4.027 metros, todo lo cual encierra una superficie total de 2.073 hectáreas, 34 áreas y 89 centiáreas, dentro de los siguientes linderos: al SO. con otra fracción del mismo campo por el NE. con los herederos de don Miguel Marín; por el SE. con don Enrique Martínez de Hoz y por el NO. con el señor Villate Olaguer, antes don Domingo Fernández Beschtedt. Los ejecutantes acuerdan al que resulte comprador una hipoteca hasta la suma de $ 50.000 oro sellado, a dos años de plazo, con interés del 8 1|2 o|o de interés anual, pagaderos por semestres adelantados, con las mismas cláusulas y condiciones que contiene la escritura hipotecaria que sirvió de base a esta ejecución, teniendo presente que esta suma indica un máximum, pero si el comprador desea la hipoteca por menor cantidad, ella será aceptada por los ejecutantes en las mismas condiciones expresadas. Los martilleros quedan facultados para exigir del que resulte comprador el 8 por ciento como seña y el 2 por ciento de comisión a cargo del mismo. Los autos tramitan por la secretaría del autorizante, donde pueden ocurrir los interesados para revisarlos.—Buenos Aires, mayo 11 de 1916. —Julio E. Padilla, secretario. Planos y otros informes, solicítense en nuestra casa, calle Florida 269 y 273. Para revisar el expediente ocúrrase a la secretaría indicada en el palacio de Justicia, 6o. piso, sobre Uruguay y Tucumán, donde se hallan agregados al expediente los títulos de propiedad.—Adolfo Bullrich & Cía. m23

JUDICIAL — ESTANZUELA en San Vicente.—Dentro del ejido del pueblo, la fracción conocida por Cabaña Santa Marta, compuesta de una superficie total de 219 hectáreas, 86 áreas y 85 centiáreas, distante 20 cuadras más o menos al SO. de la estación del F. C. S., frente al camino real y tranvía local; contiene poblaciones, alambrados, potreros, agua de primer orden y monte. Tasado a razón de $ 210 la hectárea. Venta en un lote con base de las dos terceras partes, $ 140 m|n. la hectárea.

EL VIERNES 2 de junio, a las 3 p. m., en nuestra casa, calle Florida 269 y 273, por orden del señor juez de primera instancia, doctor Fernando Klappenbach, en un juicio seguido por la señora Dolores Oroño de Fábregas, su sucesión, que tramita por ante la secretaría a cargo del doctor F. Q. Lapeche. Esta fracción comprende parte de la chacra 17 1|2; las chacras números II y III y las Nos. 46, 47, 54, 55, 57, 58, 60 y 61, todas libres de calles. El campo está alambrado y dividido en seis potreros, con siete hilos. Tiene agua exquisita desde tres metros, molino, casa-habitación de material compuesta de vestíbulo, siete habitaciones con pisos y cielos rasos de pino de tea, cuarto de baño, cocina con azulejos, teléfono, otra casa para peones con tres piezas y cocina, dos galpones, dos puestos y monte de frutales y forestales. Existen además algunas mejoras que pertenecen al ocupante. Las escrituras serán otorgadas por ante el escribano señor Tomás Bravo. Al comprador exigiremos el 8 o|o a cuenta de precio y el 2 o|o de nuestra comisión. Se visita por San Vicente, tomando el tranvía que emplea 15 minutos hasta el mismo campo. Informes solicítense en nuestra casa, calle Florida 269 y 273. Para revisar el expediente ocúrrase a la secretaría indicada en el palacio de Justicia, 4o. piso, sobre Tucumán al centro.—Adolfo Bullrich y Cía. m17

CAMPO EN MONTE — A 16 cuadras de la estación Abbot, ferrocarril Sur, a menos de dos horas de Constitución. Una estanzuela de 197 hectáreas, 68 áreas y 72 centiáreas de buen campo alambrado en su perímetro, con población de tres piezas de material, galpón con dependencias y otro para depósito y pozo de balde y jagüel. Base de venta, 120 $ la hectárea, pudiendo el comprador tomar a su cargo una hipoteca por 26.000 $ a favor del Banco El Hogar Argentino, reducida hoy a 19.000 $, que vence en 1925 con servicio de 237.50 $ mensuales entre amortización e interés y el excedente al contado. En caso de aceptarse la hipoteca debe escriturarse por ante el escribano del Banco.

EL MIERCOLES 24 de mayo, a las 3 de la tarde, en nuestra casa, Florida 269 y 273. Linda con la señora de Craig y con Pablo de Elizalde. Se visita por Abbot, donde todos lo conocen por el nombre de Riglos. Pidan planos en nuestra casa. Al comprador exigiremos el 8 por ciento a cuenta y 2 por ciento de nuestra comisión.—Adolfo Bullrich y Cía. m16

JUDICIAL — CAMPO EN Navarro. A plazos. 574 hectáreas, 96 áreas y 04 centiáreas de buen campo distante 1 1|2 leguas al Sur de la estación Moll, F. C. G. B. A. Campo apto para ganadería y en parte para agricultura con buenos pastos y aguada natural del arroyo La Rica, que lo atraviesa en dirección NO. a SE. Está dividido en seis potreros y alambrado en todo su perímetro con alambre negro de seis hilos, postes de quebracho y varillas de hierro; los alambrados interiores son de seis hilos incluso uno de púa, postes de quebracho y varillas de hierro. En el potrero número 1, rincón Oeste se halla la casa-habitación compuesta de 5 piezas y demás dependencias con unas tres casitas entre cocina, casa para peones, etc., con un pozo semisurgente, con bomba para el servicio de la casa. La casa se halla rodeada por una quinta de árboles frutales y de sombra. En el centro de los potreros Nos. 1, 2, 3 y 4 hay un pozo, noria con tanque australiano y sus respectivos bebederos para proveer de agua a los cuatro potreros. En los potreros números 2 y 5 hay un puesto con pozo de balde. Base de venta, $ 50.000 m|n. con facilidades de pago.

EL VIERNES 2 de junio, a las 3 de la tarde, en nuestra casa, calle Florida 269 y 273, por orden del señor juez de primera instancia doctor Roberto Bunge, en el juicio seguido por el Banco Hipotecario Transatlántico contra doña Teresa Pinto de O'Gorman, que tramita por la secretaría a cargo del doctor Manuel Marini. El campo se compone de dos fracciones unidas, descriptas en la siguiente forma: primero, una fracción compuesta de 387 hectáreas, 48 áreas y 02 centiáreas lindando: por el SSE. con don Martín Buriñigo; por el Oeste con don Victorio Ibarra; por el Norte, con la fracción que se deslindará; segundo, una fracción compuesta de igual superficie que la anterior o sean 387 hectáreas, 48 áreas y 02 centiáreas, lindando por el Norte con don Patricio Miara, por el Este con don Martín Buriñigo; por el Oeste, con don Victorio Ibarra y por el Sur con la fracción anteriormente deslindada. Al comprador exigiremos el 8 o|o de seña y el 2 o|o de nuestra comisión. Por otros informes, solicítense en nuestra casa, calle Florida 269 y 273. Para revisar el expediente ocúrrase a la secretaría indicada en el palacio de Justicia, 4o. piso, sobre Lavalle, al centro.—Nota: Siempre que el comprador lo desee, el Banco Hipotecario Transatlántico, le acordará una hipoteca por el 50 por ciento del precio de compra, al 8 1|2 por ciento de interés anual, por el término de cinco años, en las condiciones usuales del Banco acreedor y siempre que haya tenido el comprador el consentimiento previo del mismo. — Adolfo Bullrich y Cía. m17

JUDICIAL — "LOS ALTOS Verdes", en Navarro, 228 hectáreas, 95 áreas y 97 centiáreas, distante dos leguas al Norte de la estación Elvira (F. C. S.) alambrado en todo su perímetro con seis hilos de púa, postes y varillas de madera dura, conteniendo un jagüel con bebidas de hierro y algunos árboles de sombra. También tiene una población compuesta de un rancho de barro de escasa importancia. Las divisiones interiores, pertenecen al ocupante. Tasación, $ 90 m|n. la hectárea. Base de venta, dos terceras partes, $ 60 m|n. la hectárea.

EL MIERCOLES 7 de junio, a las 3 de la tarde, en nuestra casa, calle Florida 269 y 273, de acuerdo con el siguiente

EDICTO JUDICIAL

Por disposición del señor juez de primera instancia en lo civil de la capital de la República, doctor Jerónimo Balarino, se hace saber que en el juicio seguido por Da. Urbana Sánchez de Saitojanni contra don Domingo Vega y Vega, hoy concurso don Elías Vega y Vega, su concurso, sobre cobro de un crédito hipotecario, han sido designados los martilleros públicos señores Adolfo Bullrich y Cía., para que previa publicación de edictos por el término de quince días en los diarios "Boletín Judicial" y LA PRENSA, procedan el día miércoles 7 de junio, a las 3 p. m., en su hall de ventas, situado en esta capital, en la calle Florida 269 y 273, a la venta de los bienes hipotecados que a continuación se detallarán, con la base de las dos terceras partes de la tasación de fojas 110, o sean 60 pesos m|n. la hectárea. Dos fracciones de campo situadas en el partido de Navarro, provincia de Buenos Aires, paraje conocido por "Los Altos Verdes", constituídas por los lotes número 15 y parte del 16, del plano a que hace referencia la escritura, compuesto el primero de 137 hectáreas, 99 áreas y 32 centiáreas, y el segundo de 90 hectáreas, 95 áreas y 65 centiáreas, las que por estar unidas hacen una superficie total de 228 hectáreas, 95 áreas y 97 centiáreas, lindando: al NE. con parte del lote número 16; al NO. con Juana P. de Peñalva; al SE. con los lotes números 12 y 13 y al SO. con el río Salado. Los martilleros quedan autorizados para exigir del que resulte comprador el 8 o|o de seña y el 2 o|o de comisión a cargo del mismo. Los autos tramitan por la secretaría del autorizante donde puedan ser revisados por los interesados.—Buenos Aires, mayo 11 de 1916.—Víctor Sanduillo, secretario. Planos y otros informes, solicítense en nuestra casa, calle Florida 269 y 273. Para revisar el expediente ocúrrase a la secretaría indicada en el palacio de justicia, 5o. piso, sobre Uruguay al centro.—Adolfo Bullrich y Cía. m22

José Bacigalupi

Ex socio de la casa Bacigalupi y Rúa

Gran PROPIEDAD DE RENTA, se puede comprar, sin mayor desembolso. Dos casas bajas y 2 altas, Rioja 1980|82|84|86. Sobre los bulevares Caseros y Brasil, lindando con el parque Patricios. Barrio eminentemente comercial. Base pesos 50.000 incluidas 42.000 cédulas. Renta pesos 6.600 al año. Mide el terreno 18v89 y 36v75. Planta baja (número 1980|86) cada casa consta: Salón negocio, 2 piezas, cocina, pieza servicio, baño y w. c. Planta alta: (Nos. 1982|84). Cada casa consta: Sala, vestíbulo, 3 habitaciones, comedor, pieza servicio, baño y w. c. Frente imitación piedra, balcones, escalera de mármol, patios mosaico, cielos rasos yeso, carpintería cedro. Construcción solidísima. Adoquinado pagado, aguas corrientes, luz eléctrica, etc. Visítese. Datos, José Bacigalupi, San Martín 56, U. T. 1168 Avenida.
EL DGO. 28 de mayo a las 4. v26

AVD. CORRIENTES 2524|26 entre Paso y Larrea e inmediata a Pueyrredón, es decir, en la posición más notable de la gran arteria. Ahí el pedacito de tierra más insignificante tiene un valor real y positivo. Mide el terreno 9v53 por 70, teniendo además, una pequeña lonja de 1 vara por 28. Superficie aproximada 640 v. c. Edificio viejo, que produce renta, compuesto de salón de negocio 5 habitaciones y en el fondo un gran galpón de altos y bajos. Base pesos 45.000, 1|2 al contado y 1|2 a 1 año con opción a otro. Interés 8 por ciento. Visítese. Llaves en Corrientes 2544. Datos, José Bacigalupi, San Martín 56, U. T. 1168, Avenida.
EL DGO. 28 de mayo, a las 3.30. v26

JUDICIAL, LUJOSA CASA de altos y bajos, Avenida Río IV 1455|57|61 entre Puán y Miró. A 2 cuadras de Rivadavia (altura 5900) y del subterráneo. Adoquinado y doble línea de eléctrico al frente. Mide su terreno 10 por 60 varas. Base irrisoria pesos 33.455. El solo edificio costó, pesos 75.000. Piso bajo: salón de negocio, entrada independiente para familia, 3 dormitorios, comedor, baño pieza en altos, cocina, w. c., y amplio fondo. Piso alto: Sala, escritorio, antesala, vestíbulo, hall, 5 dormitorios, comedor, guardarropa, cocina, baño y w. c. Hermoso frente, puertas de roble, balcones, cielos rasos yeso, carpintería cedro, galerías, amplios patios, etc. Juez doctor Seeber, secretaría Cabrera, juicio Bosetti Luis contra García Louis Pedro. Cobro hipotecario, 8 o|o a cuenta de precio y 2 o|o de comisión. Visítese. Datos, José Bacigalupi, San Martín 56, U. T. 1168, Avd.
EL DGO. 28 de mayo a las 3. v26

CASA AV. BOEDO 370, AL lado del bulevar Belgrano. Barrio magnífico en todo concepto, fórmale marco una edificación lujosa. Paraje alto y pintoresco. En medio de los bulevares: Victoria, Rivadavia, Castro Barros y Belgrano y en las proximidades de las estaciones Loria y Medrano del subterráneo. Mide el terreno 9v31 por 57v73. Base pesos 22.000 inclusivo 10.000 cédulas serie K. Renta pesos 2.583 al año. Edificio moderno, en cal, bien construido, consta: Sala con balcones y frente imitación piedra, zaguán, puerta cancel, 6 habitaciones, 2 piezas en altos, baño, cocina y w. c. Amplios patios, galería, terraza, etc. Adoquinado pago. Cloacas y luz eléctrica. Visítese. Datos, José Bacigalupi, San Martín 56, U. T. 1168, Avenida.
EL DGO. 28 de mayo a las 4. v26

EN BARRACAS AL NORTE Moderna, casa de altos y bajos, Rocha 1212|14, entre Hernandarias y Av. Patricios. A 3 cuadras de Montes de Oca, en el corazón de ese gran barrio. Mide 10 por 27 y 28 varas. Base pesos 20.000 a plazos convenientes. Renta pesos 2.400 al año. Planta baja: sala, 2 dormitorios, comedor, vestíbulo, baño, cocina y w. c. Piso alto: sala y escritorio, vestíbulo, 2 dormitorios, comedor, pieza servicio, baño, cocina y w. c. Frente imitación piedra, balcones, escalera de mármol, cielos rasos yeso, carpintería cedro, etc. Visítese, Datos, José Bacigalupi, San Martín 56, U. T. 1168, Avenida.
EL DGO. 28 de mayo a las 2.30. v26

V. P. Cacuri

RIVADAVIA 6176, ENTRE Bella Vista y Malvinas. A plazos, barata. Casa amplia y cómoda, edificada sobre un terreno de 778 varas, frente al Norte. Consta de sala, antesala, cinco dormitorios, comedor, baño, cocina con económica dos piezas para servicio y otras dependencias y comodidades. Además tiene en altos un pabellón con sala de billar y esgrima y gabinete de estudio. Hay un buen jardín. Celosías y muchos otros detalles. Siempre fué difícil comprar en esta avenida, cuya importancia es objeto de la merecida ponderación de propios y extraños. Una circunstancia especial determina esta venta, en forma resuelta, definitiva y liberal. Base pesos 31.000. Se dejan hasta 25.000 pesos a plazos, interés corriente. Es, pues, una ocasión rara y única la que se presenta para adquirir en tan ventajosas condiciones la propiedad ya referida. Puede visitarse en cualquier momento. Títulos perfectos.
EL DOMINGO 28 de mayo a las 4, allí. Subterráneo al frente y tranvías a todos rumbos. Presento sin comentarios este negocio y lo recomiendo a la atención pública.—V. P. Cacuri, Rivadavia 767, U. T. 165, Avenida. v28

JUDICIAL — EN CABALLITO, terreno bien ubicado, Espinosa entre Segui y San Blas, lote 6, manzana U. Mide 8.66 de frente al Norte, por 56.30, medidas en metros. A una cuadra de las avenidas San Martín y Bella Vista, tranvías 85 y 86, en combinación subterráneo, y 86, 94, 95, etc. A pocas cuadras de la estación Paternal. Barrio en pleno progreso. Con adoquinado, cerco y vereda. Entre los edificios que llevan los números 2234 y 2256. Base $ 4.000. Juicio J. R. Alconero contra Francisco Claramunt, hoy Vito Virginillo, por cobro ejecutivo de pesos. Juzgado del doctor Repetto, secretaría del doctor González Iramain.
EL DOMINGO 28 de mayo, a las 3 p. m., en el mismo terreno.—V. P. Cacuri, Rivadavia 767. U. T. 165, Avenida. El presente remate ha sido ordenado en el juicio que se indica.—Nicolás González Iramain. v28

AVENIDA LA PLATA Y Provincias Unidas. Base 5.530 pesos, incluso 4.000 en mensualidades de 40 pesos. Buena casa, Senillosa 523. Tiene tres dormitorios, piecita, jardín, baño y comodidades. Tranvías 44, 27, 76 al frente. A dos de Río Cuarto y cerca subterráneo.
EL 4 de junio, allí. Visítese. Es un regalo! v27

SANTA FE Y SALGUERO — Con cédulas. Una cuadra de ahí, Güemes 2743 y 45. Moderna, a todo costo. Altos y bajos. Judicial es lo mismo. Hay que liquidar forzosamente. Base pesos 27.500, incluso 18.000 cédulas. Saldo a plazos. Puede visitarse. Recomiendo este negocio. v27

JUDICIAL — BASE RETAsada, pesos 3.916. En Flores. Linda casa nueva, Neuquén 1894 esquina Trelles. A una cuadra de Bella Vista, y Gaona. Tranvías 84, 88, 89 y 99. Consta de tres habitaciones, baño cocina, galería y dependencias. Aguas corrientes y gas. Adoquinado por Trelles. Medidas en metros, según títulos 12.10 de frente por 12.11 de contrafrente. 18.35 en un costado y 16.50 en el otro. Orden del señor juez doctor Fernando Klappenbach por secretaría del doctor Figueroa Alcorta. Juicio que por cobro ejecutivo sigue don Juan Pozzo contra don Juan B. Risso Patrón. Seña y a cuenta de precio 8 o|o y comisión 2 o|o a cargo del comprador.
EL DOMINGO 4 de junio, a las 2, en la misma. Más detalles, secretaría actuaria o a mis oficinas Rivadavia 767. U. T. 165 Avenida. — V. P. Cacuri. Nota: Estoy facultado por el ejecutante para ofrecer hasta la suma de cuatro mil pesos en hipoteca, sobre la misma finca a uno o dos años de plazo con 8 o|o de interés. En este caso, escrituras por ante el escribano que designe el prestamista.—V. P. Cacuri. m21

Francisco Abalo

EN FLORES — CON 6.000 cédulas argentinas. Propiedad ideal, un verdadero parque, calle Convención 2882 entre Dufuente y la avenida San Pedrito con adoquinado y eléctrico y a un paso del subterráneo. Sólido edificio en cal que consta de comedor, con estufa y zócalo, 3 dormitorios, vestíbulo, galería de material, baño con sus accesorios, cocina con azulejos, pieza de servicio, glorieta, cielos rasos de yeso, patios mosaicos celosías y puertas cedro, espléndido frente con jardines, ricas plantaciones, pajarera, piletas, terraza con lavadero, instalaciones de luz eléctrica, gas y aguas corrientes, toda ricamente pintada entrada de mayólicas, en fin, es propiedad que reune confort, higiene y amplias comodidades, mide 13 varas por 26.80. Ad corpus, es necesario visitarla. Base incluso las cédulas pesos 10.500. Seña 8 o|o. Comisión 2 o|o. Datos Bolívar 256.
EL DOMINGO 28 de mayo a las 3.30.—F. Abalo. m19

EN FLORES — EN 60 MENsualidades, sin interés, 3 amplios lotes apropiados para garage, fábricas o casa de renta, calle Achaval entre el bulevar Directorio y Lobos, con adoquinado pago. Miden 10.10 varas de frente por 76 y 78 varas de fondo. Sin base a tanto la v. c.
EL DOMINGO 28 de mayo a las 4.—F. Abalo. m19

EN EL CABALLITO—CASA Parral 649 entre Méndez de Andés y Canalejas. Edificio de 2 piezas, galerías, aguas corrientes, oficinas, etc. Mide 9.62 por 45.83 en un costado y 46.70 en el otro. Orden de liquidar. Sin base. Seña 8 o|o. Comisión 2 por ciento. Datos Bolívar 256.
EL DOMINGO 28 de mayo a las 2.30.—F. Abalo. m21

*LINDA ESQUINITA — Ma*turín y San Blas, a un paso de las avenidas San Martín y Bella Vista, con adoquinado y tranvía. Mide 10.51 por 17.78 entre edificaciones. Base pesos 3 v. c. Seña 8 o|o. Comisión 2 o|o. Datos, Bolívar 256.
EL DOMINGO 28 de mayo a las 2.—F. Abalo. m21

Guerrico y Williams

JUDICIAL — PROPIEDAD San Juan 1870 y 1872. Levantada en terreno de 7m79 (9 varas) de frente por 54m468 (63 varas) o sea un espléndido terreno de 425.22 m. c. (567 v. c.); a media cuadra del bulevar Entre Ríos, y uno de los puntos más importante del barrio Sur. Consta de: San Juan 1870: casa de familia de 3 piezas, baño, cocina, y 1 gran galpón en el fondo. Desocupada. San Juan 1872: negocio con gran salón, 3 piezas, baño, cocina, patio mosaico, etc. Renta pesos 190 libre de impuestos, con contrato al 30 de septiembre de 1917. Base 2|3 partes de la tasación de pesos 70.000 o sea 46.666,67 pesos m|legal. El comprador podrá abonar el precio de compra, mitad al contado y mitad a 1 año de plazo con 8 o|o de interés anual y garantía hipotecaria, debiendo extenderse las escrituras, por ante el escribano don Ricardo M. Wright, avenida de Mayo 733.
EL MIERCOLES 31 de mayo a las 3, en nuestra casa B. Mitre 757. Orden del señor juez doctor César A. Campos, secretaría del doctor Gabriel Fernández, en la testamentaría de don Julio Sierra. Exigiremos 8 o|o como seña y a cuenta de precio y 2 o|o de comisión.—Guerrico y Williams. m24

JUDICIAL — BARTOLOME Mitre 1689 propiedad antigua a 1 cuadra de Callao, levantada en terreno de 8m010 de frente (9v25) por 44m16 de fondo (51v), con un pequeño martillo en contra de 1m29 por 18m18; con lo poco más o menos que resulte dentro de muros que son medianeros. Consta de: sala, comedor, 8 piezas, baño, cocina, w. c., etc. Base pesos 40.000 o sea las 2|3 partes de la tasación. El comprador podrá abonar el precio de su compra mitad al contado y mitad a 1 año de plazo con 8 o|o de interés anual y garantía hipotecaria, debiendo extenderse las escrituras por ante el escribano señor Ricardo M. Wright, Avenida de Mayo 773.
EL MIERCOLES 31 de mayo a las 3, en nuestra casa B. Mitre 757. Orden del señor juez doctor César A. Campos, secretario del doctor Gabriel Fernández, en los autos de la testamentaría de don Julio Sierra. Exigiremos 8 o|o, como seña y a cuenta de precio y 2 o|o de comisión.—Guerrico y Williams. m24

Pedro J. Galíndez

JUDICIAL — En MARTINEZ F. C. C. A. Casa, calle Alvear entre Alvarello y Centenario. Mide 8m67 de frente al SE, por 41m47 de fondo al NE, y 41m57 al SO., y 8m66 en el contrafrente, constando su edificio de seis piezas, cuarto de baño, despensa, terraza y dependencias. Barrio adoquinado, con instalación eléctrica, a dos cuadras al O. de la estación. Construída con los mejores materiales. Orden del juez doctor Klappenbach, en el juicio Bruzzone Luis con Enrique G. Saada, que tramita por la secretaría del señor Cirio. Base pesos 11.994,82 m|n.
EL DOMINGO 4 de junio a las 3.30 p. m. en la misma. Seña 8 o|o. Comisión 2 o|o. Informes Victoria 480. m21

OLIVER & PAZ

JUDICIAL — CASA HABItación. Calle Moreno 2249. A 4 cuadras de Entre Ríos y 5 del Congreso. Compuesta: sala, comedor y 6 habitaciones, cuarto de baño, cocina, 3 piezas de servicio w. c., sótano y galería en los patios. Base 35.224.85 pesos c|l.
EL MIERCOLES 31 de mayo de 1916, a las 3 p. m. sobre la misma y de acuerdo al siguiente:

EDICTO JUDICIAL

Por disposición del señor juez de primera instancia, en lo civil, doctor Fernando Klappenbach, se hace saber por 15 días, que en los autos sucesorios María Marotte de Pérez, han sido nombrados los martilleros Oliver y Paz, para vender en pública subasta, el día, lugar y hora que designen, una finca ubicada en la zona S. de esta capital. Parroquia Balvanera Sur, sección 10, calle Moreno número 2249, edificada en terreno de 9.09 metros de frente al S. por 59.31 metros de fondo al N. o lo que resulte dentro de sus muros linderos o sea una superficie total de 539.66 metros cuadrados (según tasación); linda: al frente calle Moreno, al fondo J. Barreiro; al E. J. Costa y al O. Dionisio Carmelita. Los martilleros tomarán como base para la venta, la suma de pesos 35.224.85 c|l. o sea el equivalente de pesos 15.500 oro sellado, importe del crédito hipotecario. Estando además autorizados para exigir el 8 o|o como seña a cuenta de precio y 2 o|o de comisión. Informes y planos, Arenales 1132 o secretaría del autorizante, Palacio Justicia 4.o piso. Buenos Aires 12 de mayo de 1916. Firmado: José E. Cirio, secretario. m17

J. Dell Intento

JUDICIAL — CASITA DE dos piezas, calle Beasley 3727, entre Teuco y Salí, a dos cuadras de la Avenida Sáenz y de los tranvías 47 y 55, éste en combinación con el subterráneo. Su terreno mide 8m66 c. de frente al Sur, por 21.93 en el costado Este y 21.85 en el Oeste. Adoquinado al frente, pagadero en 11 años. Base $ 5.500 m|n.
EL DOMINGO 4 de junio, a las 2 p. m., por orden del señor juez doctor G. Balarino, en el juicio "Esperanza don Rodolfo contra Galanzino don Carlos" que tramita por la secretaría del doctor O. Rocha. Seña 8 o|o. Comisión 2 o|o. Datos, Bolívar 171, escritorio 23. m21

Saúl Z. Herrera

15 LOTES — EN 60 MESES uno por orden judicial, a 2 cuadras al NO. de la estación San Martín (con frente al asfaltado), luz eléctrica y aguas corrientes, Avenida San Fernando, Las Heras, Ituzaingó, Rivadavia y Belgrano. Base 5 pesos por mes y lote con solo una cuota al contado. Pidan planos a Saúl Z. Herrera, San Martín 92.
EL DOMINGO 26 de mayo a las 3 p. m. v25

Vernengo y Solé

JUDICIAL — TERRENOS en Villa Devoto.
EL DOMINGO 28 de mayo en los mismos.
A LAS 2.30, esquina en 2 lotes, Lugar y Allende. Base pesos 2.34 el metro, 12 metros 15 centímetros por 33 metros de fondo y 8.66 metros por 33.
A LAS 3; 4 lotes calle Ladines entre Campana y Llavallol de 8.66 metros por 50 metros. Base pesos 2 el metro cuadrado, todo entre edificios y a pocas cuadras de la avenida San Martín.
A LAS 3.30: un lote de 8m66 por 47 metros 58 a una cuadra de la estación Pueyrredón, calle Sud América entre Timbó y Griveo. Base 2 pesos el metro. Estas ventas son por orden del señor juez de comercio, doctor Juan B. Estrada, y como perteneciente a la ejecución que sigue don Guillermo Stubbe contra don Alfonso E. Hoenigfeld por cobro hipotecario de pesos, cuyos autos tramitan ante la secretaría Martín J. Castiñeira. Exigiremos 8 o|o, de seña y 2 o|o comisión. Datos a nuestra casa Esmeralda 55|69. v28

Joaquín D. Trucco y Cía.

JUDICIAL — CAMPO EN Ayacucho, F. C. S. Estancia Los Angeles, con la estación Solannet, a 10 cuadras del campo, 4.470 hectáreas, 44 áreas, 13 centiáreas. Linderos: al SE. Marcot, Arciet y Solannet; al SO., sucesión J. Viñón; al NO. arroyo Los Angeles del Perdido, en medio, con los lotes 1 y parte del 2 y al NE. Lote 3. Venta decretada por el juez doctor Pedro V. Meléndez, secretaría de José Cuneo en el juicio caratulado Rodríguez don Gabino y otro contra don Tomás Naveira, cobro hipotecario. Reconoce una primera hipoteca de pesos 155.000 oro sellado al 8 1|2 por ciento de interés, con vencimiento al 10 de junio de 1917 en lo que podrá continuar el comprador. Base de venta: pesos 90 m|n. la hectárea, que asciende a un total de pesos 402.339.74 m|n. o sean las dos terceras partes de la tasación. Condiciones: 8 por ciento como seña y el 2 o|o de nuestra comisión a cargo del comprador.
EL MIERCOLES 31 de mayo a las 3 p. m. en nuestro escritorio. Informes en la secretaría del autorizante. Por planos, prospectos, etc., en nuestras oficinas. Reconquista 451. U. T. 2715 Avenida. m17

Bravo y Gallo

DOS CASAS DE RENTA AL Oeste, calle Ecuador 367 y 369 entre Sarmiento y Valentín Gómez. A una cuadra de la avenida Corrientes, a dos de Pueyrredón, a tres de la plaza Once de Septiembre y a cuatro del Mercado de Abasto. Venta en un lote. Base pesos 15.[illegible] dos casas.
EL DOMINGO 28 de mayo a las 3 p. m. en las mismas propiedades. Miden en conjunto 13v16 de frente por 18 varas de fondo. Ad corpus. Consta cada casa de: sala, tres dormitorios, cocina y patio. Una está alquilada a razón de pesos 90 mensuales, y la otra está desocupada. Pueden visitarse. Títulos perfectos. Seña 8 o|o. Comisión 2 o|o. Informes Corrientes 562. U. T. 3117 Avenida.—Bravo y Gallo. m21

Podestá, Serodino y Cía.

JUDICIAL—CON CEDULAS y en un solo lote. Pichincha números 1348, 1352 y 1354, entre las de Cochabamba y Constitución, paraje de gran porvenir por lo alto, edificación compacta y comodidades que lo rodean; tranvías para todas direcciones, adoquinado, aguas corrientes, etc., etc. Su terreno mide 17m82 centímetros de frente sobre la calle Pichincha 46m76 centímetros en su costado Norte y 46m86 centímetros en el del Sur, o sea una superficie total de 810m86 centímetros igual a 1.080v88 centivaras cuadradas. La propiedad ha sido dividida en 3 partes; la señalada con el número 1348 se compone de sala, dos piezas cocina y w. c., patios de baldosas francesas, pisos de tea, cielos rasos de yeso, etc., etc. La que lleva el número 1352 está destinada para corralón, totalmente empedrado, con depósito para forrajes y numerosos pesebres. Este puede adaptarse por su amplitud y comodidades para un garage a cualquier otro destino análogo que se le quisiere dar. La del número 1354 está compuesta de sala, dos dormitorios y comedor en el primer patio y en el segundo, dos dormitorios, cuarto de baño revestido de azulejos, pieza alta para servicio y demás dependencias, pisos de tea, tirantería de hierro, cielos rasos de yeso, celosías, patios de baldosas y mosaicos; todo en perfecto estado. Remataran
EL DIA 28 de mayo a las 3 p. m. sobre la misma. Tasación pesos 73.306. Base 2|3 partes o sean pesos 48.870 m|n. incluso 20.000 cédulas argentinas, devolviendo lo amortizado, cuya suma asciende a pesos 1.280.78 moneda nacional. Venta ordenada por el señor juez de primera instancia en lo civil doctor Juan Carlos Lagos, a propuesta de partes, en el juicio sucesorio de don Justo González, cuyos autos tramitan por ante la secretaría del señor Luis Vincent. El comprador entregará en el acto del remate el 8 o|o como seña a cuenta de precio y el 2 o|o de comisión. Por más datos a nuestros escritorios, avenida de Mayo 636, esquina Chacabuco. m20

Conrado S. Molina

*Judicial—FINCA SAN FRAN*cisco Nros. 50 y 60 entre Caseros y Patagones, terreno de 36.10 mts. de frente al Oeste y 60.90 metros en el contrafrente, 46 metros al costado Norte y 38.35 metros en el del Sur calle adoquinada. Edificio: 2 grandes galpones y una pequeña casa de cuatro piezas. Existen también unas maquinarias que no se incluyen en esta venta. Venta ordenada por el señor juez doctor Fernando Klappenbach, secretaría del doctor F. G. Espeche en el juicio seguido por Panza y Cía., Vicente, contra Savelkoul Carlos (su sucesión), por cobro de afirmados. Base retasada, pesos 12.000. 8 o|o a cuenta de precio y 2 o|o de comisión.
EL DOMINGO 4 de junio de 1916 a las 3 de la tarde en la misma propiedad. Más datos a nuestro escritorio, calle Cangallo 456. m21

Arturo Demarco

JUDICIAL. — PROPIEDAD calle Fraga número 1550 entre Heredia y Del Colegio, a 2 cuadras del tranvía Lacroze, consta de 3 piezas grandes y otra chica, 2 cocinas y w. c. sobre terreno de 8m66 de frente por 43m30 de fondo. Superficie 374 metros cuadrados, con 98 centímetros. Buen edificio, cielos rasos de yeso, carpintería de cedro, pisos de tea, etc. venta ordenada por el señor juez de lo civil doctor Fernando Klappenbach, secretaría del doctor Jorge Figueroa Alcorta y como perteneciente a la testamentaría de don Benjamín Guarniere. Base retasada pesos 4.362 con 41 cts. remataré sobre la misma.
EL DOMINGO 4 de junio a las 2 p. m. Por disposición judicial el comprador deberá entregar el 8 o|o a cuenta del precio y el 2 o|o de comisión a cargo del mismo. Más informes a la secretaría actuaria o al martillero Rivadavia 943.—Arturo Demarco. m21

JUDICIAL — BASE $ 5.000. Casa Tapalqué 5870 entre Olden y Pieres, compuesta de 8m66 de frente por 35m86 cts. de fondo. Edificio, frente con verjas, 2 dormitorios, comedor, baño, cocina, 1 piecita y w. c., galería de material, cielos rasos de yeso, etc. Venta ordenada por el señor juez de lo civil doctor Pedro V. Meléndez, secretaría del doctor J. F. Oderigo en los autos ejecutivos Angel Rivera contra doña Emilia Varranti y los herederos de don Luis D'Odorico. El comprador deberá entregar el 8 o|o como seña y a cuenta de precio y el 2 o|o de comisión. Remataré sobre la misma.
EL DOMINGO 4 de junio a las 4 p. m. Más datos a la secretaría actuaria o al martillero Arturo Demarco, Rivadavia 943. m21

EN 60 MENSUALIDADES, sin interés, 6 lotes de terreno. Venta como judicial con la base real de pesos 1 la vara. En Avellaneda frente a la parada Villa Colón del tranvía número 22 de plaza Mayo a Quilmes. Condiciones 6 mensualidades al contado. Título en seguida ante el escribano J. Copa. Pidan planos y datos Rivadavia 943. Arturo Demarco. Remátanse en los mismos.
EL DOMINGO 28 de mayo a las 3. m21
tarde. m12

Santiago A. Ferro

JUDICIAL. EN BELGRANO. Casa moderna, Cuba núms. 2361|65, entre Congreso y Quesada. Tranvías 35 y 37. Consta de jardín, vestíbulo, sala, comedor, 2 dormitorios, hall, baño, una habitación en los altos, aguas corrientes, luz eléctrica. Mide 7.74 mts. de frente por 44.60 mts., igual a 342 mts. c|d. Base, 9.368 m|n.
EL DOMINGO 4 de junio de 1916, a las 3.30 p. m. Remataré en la misma. Orden del señor juez en lo civil doctor Pedro V. Meléndez. En el expediente núm. 11.017. Por cobro hipotecario 8 o|o como seña y a cuenta de precio, 2 o|o comisión. Informes en los tribunales, secretaría, doctor José F. Oderigo o al martillero, Perú 318. —Santiago A. Ferro. v24

F. González Elizalde

AVENIDA TRIUNVIRATO 1417 y avenida Dorrego, con base de las cédulas, muy buena casa de familia. Base pesos 12.500 en cédulas del Banco Hipotecario. Mide 10 por 54, tiene jardín al frente, 4 dormitorios, comedor, cocina, w. c., celosías, galerías, patios mosaicos, fondo con árboles frutales, etc., el hecho de estar frente a una avenida tan importante es lo suficiente para que su adquisición resulte una excelente compra. Visítese y no se descuide la oportunidad.
EL DOMINGO 28 de mayo a las 3 p. m. Informes San Martín 92. m21

COMO JUDICIAL, AVENIDA Independencia número 3878 y Castro Barros. Terreno con edificios. Base pesos 16 v. c. para vender por cualquier oferta. Mide 10 por 57 varas más o menos, renta hoy pesos 80, contiene edificios que no se toman en cuenta para su venta, la ubicación importante de ese sitio, omite el hacer resaltar la importancia del barrio, tiene adoquinado, cloacas ya construidas, tranvías para todos los rumbos y toda clase de comodidades a mano.
EL DOMINGO 28 de mayo a las 4 p. m. Informes, San Martín 92.—F. González Elizalde. m21

Jorge N. Williams

JUDICIAL —ALVAREZ 1585 —Con retasa. Casa con 8.66 mts. frente, 19.60 mts. fondo en un lado, 18.87 en otro lado y 8.52 en su contrafrente. Con 4 habitaciones, cocina, etc. y patio con mosaicos. Base $ 6.282.51; la retasa del 25 o|o.
EL DOMINGO 28 de mayo a las 3 p. m. en la misma. Por orden del juez doctor Meléndez, secretaría doctor Marcó en la testamentaría Francisco Fontana. Seña, 8 por ciento. Comisión 2 o|o. Informes, San Martín 195. m16

JUDICIAL — GAZCON 1569 y 71. Con retasa. Casa con 8.66 metros de frente. 45.33 metros costado Sur, 44.24 costado Norte, 8.73 metros contrafrente. Edificado en mampostería la habitación y zaguán del frente y con 9 habitaciones de madera en el interior, que dan gran renta. Base $ 14.879.52, la retasa del 25 o|o.
EL DOMINGO 28 de mayo a las 3.30 p. m. en la misma. Por orden del juez doctor Meléndez, secretaría doctor Marcó, en la testamentaría Francisco Fontana. Seña, 8 por ciento. Comisión 2 o|o. Informes, San Martín 195. m16

JUDICIAL — RODRIGUEZ Peña 2044. Propiedad con 9.10 metros frente por 43.08 metros fondo, 7 habitaciones, cocina, sótano, agua corriente, servicios sanitarios. Base de venta 21.642,50 pesos, las dos terceras partes de la tasación de pesos 32.463.75.
EL MARTES 6 de junio a las 4 p. m. en mi salón de ventas San Martín 195, por orden del juez doctor Meléndez, secretaría señor Cúneo, en el juicio Catalina Tagliavache de Gianni con sucesión de Juan A. Tagliavache, incidente por cobro de honorarios. Seña 8 o|o. Comisión 2 o|o.—Jorge N. Williams. m24

MUEBLES Y MERCADERIAS EN GENERAL

Guerrico y Williams

CIUDAD DE INVIERNO — Los saldos; alfombras de todas dimensiones, alfombritas, visillos de hilo y de seda con encajes, cortinados seda, id de cretonne, 100 grabados finos con lindos marcos, arañas, appliques, plafoniers, lencería, grandes alfombras de fieltro, estantes, portacubiertos de laqué, loza, aparato fotográfico portátil, estereoscópico Gaumont, libros, banderolas, zapatos y guantes de hilo, candelabros de Christofle de 6, 3 y 2 luces e infinidad de otros artículos.
EL VIERNES 26 de mayo, a las 8.30 de la noche, en nuestra casa, B. Mitre 757. Habiendo muchos lotes que vender se empezará a las 8.30 en punto. Comisión 10 por ciento.—Guerrico y Williams. m20

P. Paz

POR FALLECIMIENTO — Imprenta, San Juan 2118.
HOY 24 mayo, a las 2 p. m., sin retirar lote, remataré al mejor postor, pesos 15.000 a quemar. Una máquina plana "Heildeberg" 40x60; una minerva "Blagoch" 23x23; una minerva "Rapid" 23x19, una guillotina "Srauzer" 83 cms.; una cosedora 8 m|m. a pedal; 2 perforadores, uno a pedal y otro a brazo; 100 cajas de tipo surtido etc., y artículos de librería, que no se detallan por su extensión. Se reciben ofertas hasta el día del remate. S. del Estero 678. m21

Bmé. MACKINLAY

*REZAGOS DEL FERROCA*rril del Sud.
EL MARTES 6 de junio a las 9 de la mañana en punto, remataré en los galpones de dicha empresa en la estación Constitución, todos los artículos rezagados, compuestos de cargas encomiendas, equipajes y objetos abandonados en los trenes o estaciones, hasta el 5 de diciembre de 1915, si hasta el día del remate no son reclamados por sus dueños. En caso de reclamación por parte de los interesados, pueden dirigirse al Jefe de tráfico en plaza Constitución, oficina 41. Esta venta es libre de comisión para el comprador. Se exigirá seña. Más datos a mi escritorio, Reconquista 331. v6jn.

M. German Taverna y Cía.

Corrientes 3044 U. T. 4925, Mitre

HOY

Comedores
Dormitorios
Juegos de sala

*HOY A LAS 3 p. m. Y CONTI*nuará a las 8.30 de la noche, juegos de vestíbulo, gran cantidad de muebles sueltos, roperos, lavatorios, camas de madera y de hierro al laqué; bibliotecas, escritorios, guardarropas, sillas de Viena y de comedor, mesas, arañas, colchones de lana, nuevos, juegos de mesa de porcelaine y muchos otros artículos que no se detallan por su gran extensión y que estarán a la vista. Orden terminante de vender a cualquier precio por cuenta de varios anticipos. Comerciantes y particulares aprovechen esta oportunidad.—M. Germán Taverna y Cía. Corrientes 3044. U. T. 4925. 1p

Fernando Houssay

JUDICIAL - HOY
BAZAR
ENTRE RIOS y VENEZUELA

Copas, vasos, cacerolas, ollas, marmitas, lámparas, cafeteras, fuentes, bandejas, platos, cubiertos, espléndidos artículos para regalo, gran surtido de menaje y juguetería.

*JUDICIAL — BAZAR Y JU*guetería, Entre Ríos 499, esquina Venezuela, del concurso A. Biffi. Lozas, vasos, menaje en general, estatuas, artículos de escritorio, enlozados e infinidad de artículos de bazar, gran surtido en juguetes de toda clase, extranjeros, instalaciones, registradora y en general, todas las existencias de esta casa.
HOY MIERCOLES 24 mayo a la 1 p. m. Seña a satisfacción. Comisión 10 o|o. m17

J. R. Martínez

MERCADERIAS NOBLES de estación, recién confeccionadas, a vender sin base alguna. Camisas, camisetas de lana, sombreros, gorras, medias, pañuelos, tiradores ligas, cuellos, corbatas y demás artículos generales para hombre de la casa Lleó, calle Carlos Pellegrini esquina Viamonte, remataré
LOS DIAS 26 y 27 de mayo a las 3.30 p. m. por cesación de negocio y terminación de contrato. Al mismo tiempo venderé las instalaciones completas, aparatos niquelados para 6 vidrieras, mesas, mostradores, lámparas luz eléctrica, ventiladores, caja registradora, etc., etc. Seña a satisfacción. Comisión 10 o|o. Avenida de Mayo 1384. U. T. 4774 Libertad. v25

Emilio Méndez

ALMACEN — HOY, HOY, remataré calle Paraguay 4000 a la 1.30 en punto, gran surtido en arroz, yerba, aceites azúcar, querosene, conservas de todas clases, velas, jabón, te, café, duraznos, dulce membrillo, pomidoro, higos, buen surtido en botillería e infinidad de otros comestibles y conservas, que no detallo; buena balanza de 2 platos, báscula, preciosos armazones y mostradores, fiadera, fiambrera, tarros, medidas y demás útiles, que liquidaré a cualquier precio. Comisión 10 o|o. 1p

FRANCISCO FLORES

JUDICIAL
HOY A LA 1 P. M. HOY
CONTINUA

Maquinarias, mercaderías, caballos, carros y demás existencias de la fábrica de dulces Infesta, Silva y Cía., calle Tarija 3752 al 3768, por orden de los síndicos liquidadores del concurso.

Virgilio Cartei

*JUDICIAL — NOTABLE re*mate.
LOS DIAS 27 y 28 de mayo de 1916 a la 1 p. m. por orden del señor liquidador, de los bienes adjudicados por los señores Mieli Fumagalli y Cía., procederé a vender en subasta pública y al mejor postor todas las existencias y mercaderías que se encuentran en el gran aserradero y carpintería mecánica, sito en la calle Fraga número 1321 que a continuación se detallan: sierras sin fin, machimbradora, espigadora, garlopa, cepilladora, escopladora, esmerilladora, tupy, marca Pahnard y Gillet, persianera, motor eléctrico de 15 HP., motor a vapor marca Shank con caldera de 50 caballos, bancos de carpintero, prensas y sargentos de madera y hierro, mesa de dibujo, fragua de herrero, mesa de precisión de herrero, máquina de agujerear, de punzonar, tirantes de hierro, planchuela, ángulo, redondo, vigas de madera, inclenso puertas y ventanas, muebles de escritorio, caja de hierro, materiales de construcción y demás útiles que por su extensión no se detallan y que estará a la vista antes del remate. Por más datos a mi escritorio San Martín 66 o en el juzgado del doctor Avellaneda, secretaría Tobal, 5.o piso. Seña el 20 o|o y el 10 o|o de comisión a cargo del comprador. v28

Ernesto J. Cueli

JUDICIAL — ALMACEN Paraguay 502 esquina Esmeralda, remataré EL SABADO 27 de mayo a la 1 p. m., y siguientes hasta terminar, todas las existencias de este importante negocio y cuyo detalle en parte, es: gran surtido de mercaderías generales, comestibles, bebidas etc., y que no se detallan por su mucha extensión, regias instalaciones de cedro de detarme, a tornillo, con cajones, tambores, mostradores, división, vidrieras de calle, parantes niquelados, gran heladera, muebles y útiles en general. Seña a satisfacción. Comisión 10 o|o.
EDICTO: Por orden del síndico liquidador de la quiebra T. Romero y Cía., atenta la conformidad de partes, en el juicio de tercería que al concurso sigue don Francisco [illegible], el martillero público señor Ernesto J. Cueli, procederá el sábado 27 del corriente a la 1 p. m. a subastar las mercaderías y muebles y útiles objeto de esta tercería y según se expresa y detalla en el aviso precedente. Buenos Aires, 20 de mayo de 1916.—J. A. Saggese. v27

Manuel Bárzana

JUDICIAL — EN CAPILLA del Señor F. C. C. A.
EL DIA 25 de mayo a la 1 p. m. Dos juegos de trilladoras completos, compuestos de trilladora, motor, aguatero y embocador automático, un motor Clayton de 10 caballos de fuerza. Estas maquinarias, están depositadas y se venderán en los galpones de los señores Digiorgio Hermanos. Pago inmediato y comisión 10 o|o. En seguida, y sobre los mismos, tres lotes de terreno formando esquina a las calles San Nicolás y 25 de Mayo, con superficie de 300 y 240 metros cuadrados. Sin base. Seña 10 o|o. Comisión 2 o|o. Todo por orden del señor Juan J. Gil, síndico del concurso Digiorgio Hermanos. Escrituras por ante el escribano señor César A. Migliaro. Más datos, Lavalle 1346. Manuel Bárzana. m18

Héctor V. Trabucco

JUDICIAL — PANADERIA y confitería mecánica, calle Belgrano 381.
EL LUNES 25 de mayo, a las 2 de la tarde jardinera de reparto, caballo y guarniciones en un solo lote, la que estará frente al negocio el día del remate, desde las 2 p. m. Un horno de material, amasadora Mundial, máquina de pan criollo, latas, palas [illegible], tablas, canastos, tirantes, grasa, [illegible], chapas de cinc, armazones, mostradores, instalación eléctrica, motor eléctrico, vidrieras, balanzas, básculas, paneras, mesas y sillas, etc. Venta ordenada en el concurso Francisco Batrace, por el juez doctor Avellaneda, secretaría Cermesoni. Más datos a mis oficinas, Lavalle 1371, esquina Callao, U. T. 3201, Libertad. v25

B. Pianessi

HOY a las 3 p. m.

MUEBLAJE QUE ADORNA la casa-habitación Rivadavia 1945, lo remataré
HOY MIERCOLES 24, a las 3 de la tarde, por orden de sus dueños, gran piano, marca Aposa montado en bronce, cuerdas cruzadas, con juego de sala dorado, espléndida jardinera con espejo, riquísimos cortinados, bronces y columnas ónix y bronces artísticos, ricos fayances, con sus pedestales de bronce, vitrina francesa, bibelots, mesa de centro, arañas bronce 6 luces eléctricas de comedor, escritorio y dormitorio, cuadros óleo firmado, acuarela, visillos carpeta alfombra, silla fantasía y demás, rico comedor roble, sillas, carpeta mesa nueva, felpa, espléndida araña inglesa algo elegante, cuadros óleo, reloj regulador, perchas, cortinados, juego Rothschild, juego mesa pescado y fruta, juego de metal y de café, varios metales, jarrones, columna, cubiertos, estuche con 99 piezas y demás, escritorio ferrocarril, otro ministro, biblioteca, juego cuero, caja de hierro, sillón giratorio, araña, reloj cuadro óleo y demás, el riquísimo dormitorio cedro y caoba con aplicaciones, marquetería, dosel, colchón, colcha y rollo, silla fantasía, sofacito, costurero, escritorio de señora, 15 broncecitos, macetones para plantas, porcelana decorada, muy rica, un juego lavatorio, metal blanco, 6 piezas un regio guardarropas de 3 cuerpos, estilo inglés araña y varios objetos, vestíbulo, silla, plantas y demás. Comisión 10 por ciento. 1p

— F. P. Bollini y Cía. —

SOBRETODOS 40 DE PURA lana y vicuña, de doble faz, de diferentes medidas, se pueden probar antes de la venta. Se rematarán
EL MIERCOLES 24 de mayo a las 2 p. m. en nuestra casa, Bolívar 160. Comisión al comprador. v24

Agustín P. Taurel y Cía.

Casa fundada el año 1901

HOY

GRAN ESPEJO JARDINERA dorado a fuego, otros dorados para sala y tallados para comedor, bonito juego sala caoba y marquetería y otros estilos, juego de pana inglesa para salita, bonitos vestíbulos, mesitas de sala, y escritorios, alfombras, cortinados y cuadros, escritorios de cortina y de mesa de roble y de nogal bibliotecas seccionales y de puerta, cajas de hierro, artefactos eléctricos, gran variedad de juegos de comedores y dormitorios en su mayor parte importado, entre ellos de caoba con marquetería y finas aplicaciones de bronce, guardarropas, camas de bronce y otras de laqué y bronce, sillas para comedor y dormitorio y escritorio, roperos, camas, lavatorios, colchones, muebles sueltos diversos y una partida de artículos de tienda, calzoncillos, camisetas, medias, etc., todo lo que se venderá al mejor postor sin intervención de negociantes.
HOY MIERCOLES 24 a las 3 de la tarde y 9 de la noche en nuestro salón de ventas, Sarmiento 1118. En nuestra sección Guarda muebles, se reciben muebles en depósito y se anticipa dinero por ellos. 1p

Manuel del Valle

MOBLAJE

HOY 24 DE MAYO A LAS 4.30 y 8.30 p. m., remataré por orden de su dueño los ricos muebles que adornan la casa habitación calle Viamonte 2019. Detalle: ricos espejos, juego sala, piano concierto, gran dormitorio roble, chico dormitorio, juego roble comedor nuevito y completo, juego cuero, roperos, juego vestíbulo roble, cuadros, arañas, alfombras, cortinados, porcelanas, bronces, juegos de mesa y demás utensilios, etc., etc. Comisión 10 o|o. Visítese desde las 8 a. m. Más datos a mi escritorio, Piedras 384. 1p

AYERZA CULLEN & SECANO

Socios: Isaac Ayerza, Humberto Cullen Ayerza, Ramón M. Secano

LOS LUNES Y JUEVES, A la 1 de la tarde, remate de comestibles, bebidas, ferretería, artículos rurales, tienda y mercería. En nuestra casa, Defensa 183 al 193. perm.

DIRECCION DE DESAGUES de la provincia, importante remate de materiales, maquinarias, artículos nuevos y usados, vías Decauville, con zorras, máquinas excavadoras con sus transportadores y repuestos, trituradoras, motores a tracción, guinches a vapor, máquinas mecánicas y de herrería, correas, balata, cemento portland, chapas de canaleta, bronce y cobre, en caños, barras y chapas hierro y acero en barras y chapas, bombas centrífugas y diafragmas, guinches, aparejos, gatos, estanques, básculas, llaves, caños galvanizados, cadenas, bulones, remaches y herramientas en general. Próximamente fijaremos la fecha del remate y detalles. En el local calle Puentecito 412, hoy número 2434, ribera del Riachuelo, a 2 cuadras del puente de Barracas, se rematarán en lotes, por cuenta y orden de la Dirección de Desagües de la Provincia de Buenos Aires. Seña, 30 por ciento. Comisión, 10 por ciento.—Ayerza, Cullen y Secano. v4jn

FABRICA DE CHOCOLATES Seminario, (antigua fábrica de la Vua, de Seminario). Todas las maquinarias, útiles, muebles, enseres y derechos para usar las marcas El Seminario La Argentina y Suerte. Venta en un lote. Base 15.000 pesos m|n. En su local, calle General Levalle 285, Avellaneda.
EL VIERNES 2 de junio a las 3 p. m. se rematará por orden de la firma Seminario, Urregui y Zamora, en liquidación. Más detalles, Seña 20 o|o. Comisión 10 por ciento.—Ayerza, Cullen y Secano. m18

IMPORTANTE — LOZAS, porcelanas, cristales y artículos finos de bazar y hotel, juegos de mesa, porcelana decorada, juegos de cristal Baccarat y medio cristal, tazas de café, te y almuerzo de loza y de porcelana lisas, decoradas y blancas, mates y jarritos de loza y porcelana decoradas y con relieve, copas y vasos lisos y grabados, etc. Surtidos completos. Después detalles. En nuestra casa 183 Defensa 193.
EL MARTES 6 de junio a la 1.30 p. m. se rematarán en lotes a gusto de los compradores por orden de la firma Villanueva, Martí y Cía., en liquidación y por saldo total de existencias. Nota: a los compradores de las provincias se les entregarán los artículos embalados y puestos sobre vagón en estación de ferrocarril o a bordo, sin cargo. Seña 30 o|o. Comisión 10 por ciento.—Ayerza, Cullen y Secano. m24

Guillermo Gowland y Cía.

REMATES SEMANALES — LOS MIERCOLES y VIERNES: comestibles y bebidas, ferretería, tienda, artículos rurales, etc., a la 1 de la tarde, en nuestra casa, Bolívar 351 al 361. perm.

ENLOZADO, PAVAS, OLLAS palanganas, cafeteras, jarras, tazas, jarras con tapa, tarros para leche, cacerolas, jarritos para agua, irrigadores, parrillas, sartenes, etc. En nuestra casa, 351 Bolívar 361.
EL MIERCOLES 24 de mayo, a las 2 p. m., se rematarán, en lotes, por cuenta de quien corresponda. Seña 30 o|o.—Guillermo Gowland y Cía. m23

COMESTIBLES Y BEBIDAS 94 bultos yerba en tercios, cilindros y barricas, 62 cajones dulce surtido, 284 cajones medallones, 40 cajones aceite comestible, 183 cajones pasas uva, 32 quesos Reggiano, 88 bolsitas café caracolillo y Brasil, 150 cajones velas, 42 tins dulce membrillo, 67 cajones chocolate, 120 latas café molido, 31 fardos pez palo, 74 cajones champagne Duivis, 110 cajones vermouth y cognac, 87 cajones moscato, 210 cajones sidra, Barbera, Freisa y Rioja, 74 cajones Oporto y Marsala, 42 cajones Medoc, 20 cajones agua mineral, 37 cajones Fernet y Bitter, etc. En nuestra casa, 351 Bolívar 361.
EL MIERCOLES 24 de mayo, a la 1 p. m., se rematarán en lotes, por cuenta de varias casas introductoras. m23

*VARIOS — 550 CHAPAS CA*naleta, 118 rollos alambre púa, 67 lonas medidas surtidas, 145 columnas, 39 bebederos, 54 tranqueras lapacho 3 y 4 metros; 24 guarniciones, 1.475 metros caño, 6 represas, 1.845 postes madera 3x3 y 4x4, 41 rollos alambre tejido, 24 bombas pie molino, 31 cajones pintura, 5 cajas hierro, tarrajas, crikets, pies de gato. En nuestra casa, 351 Bolívar 361.
EL MIERCOLES 24 de mayo, a las 2.30 p. m., se rematará en lotes, por cuenta y orden de varios representantes. Seña 30 por ciento.—Guillermo Gowland y Cía. m23

Esteban Bonorino

*ARTICULOS DE FERRETE*ría y pinturería, tornillos, máquinas agujerear, máquinas estirar alambre, trapos pulir Usofine, batidores, cuchillos, pisadores, moldes, 50 piezas hule, rompenueces candados, rollos caño de goma, Japalac superficina, Velvalac de varios colores, Stucolor, id id, artículos de metal. En mi casa Bolívar 326.
EL VIERNES 26 de mayo a las 2 de la tarde, procederé a la venta a dinero al contado. Seña 30 o|o. v26

Bravo Ungaro y Cía.

*SANITARIOS — EXCEPCIO*nal remate de bañaderas Standart de 5 y 5 1|2" con accesorios niquelados al costado y en la cabecera, bañaderas Ultramar Standart de 5 y 5 1|2" a sopapa, lavatorios de hierro enlozado y de loza a soporte, bidets blancos y floreados a sopapa, pistón y lluvia con y sin tapa, lavapiés de losa piedra y hierro enlozado, espejos, marcos celuloide, botiquines y banquitos de celuloide extranjeros, depósitos inodoros, asientos de inodoros de cedro, almohadas de goma para baño, apoyacabeza, copilleras de níquel, espejos de mano, frotadores para baño, llaves de paso, asientos inodoro, de celuloide, perchas, cajas portapapeles, portavasos bronce niquelado y vasos opalina, portapapeles loza, repisas cristal, toalleros, filtros, carriles de loza para filtros, lavatorios, rinconeras de loza, gomas para baños, bidets portátiles ultramodernos con irrigador para campo o casas que no tengan cañerías de bidet. Azulejos blancos 15 por 15 y 20 por 20.
EL VIERNES 26 de mayo a las 3 p. m. en nuestro local Bolívar 336. U. T. 3193, Avenida. v25

*VARIOS — ESTUFA ELEC*trica, cortina, apliques y brazos eléctricos de bronce, máquinas barredoras de alfombras, máquinas de escribir, cocinas económicas, etc., etc.
EL VIERNES 26 de mayo a las 3 p. m. en nuestro local Bolívar 336. U. T. 3193, Avenida. v26

M. Amaral

UN GALPON DE MADERA, cuatro piezas id. 500 chapas de cinc, 2 carros grandes, 5 caballos frisones, 2 zorras de quinta, 3 cerdos, 1 motor de 8 caballos, Otto, 1 noria, 48 vidrieras para invernáculos, arneses, útiles de labranza e infinidad de artículos que no se detallan por su mucha extensión y que estarán a la vista el día del remate. En los Nuevos Mataderos, calle P. Unidas, quinta El Mirador, conocida por la de Santiago Peluffo.
EL DOMINGO 28 a las 2 p. m. por cesación de sociedad. Seña a satisfacción y 10 o|o de comisión. Más datos a mis escritorios Lavalle 1282, U. T. 670 Libertad, C. 221 Central. v28

A. BINAGHI y Cía.

EL VIERNES 26 A LAS 2 P. m., remate de artículos rurales y de construcción, maderas, ferretería, etc., en nuestra casa, Lima 1563, plaza Constitución. U. T. 1008, B. Orden. Mañana detalles.—A. Binaghi y Cía. 1p

Fernando Vasquez

Sarmiento 412. U. T. 1545, Avenida

*JUDICIAL — DE GRAN IN*terés para comerciantes, constructores y propietarios. Artículos importados, de primera calidad, Mayólicas, mosaicos, baldosas, azulejos, radiadores para calefacción, artículos sanitarios, adornos para frentes, columnas, espejos, parquets, vidrios, marcos para banderolas, puertas, cerrajería, artículos para electricidad, estatuas, jarrones, ascensores, motores, mármoles, vitraux, hierros, artículos para cuartos de baño, molduras, marmolinas, grandes puertas de cedro y marmolina labradas, maderas labradas de distintas clases y tamaños, etc., etc.
EL DIA 29 de mayo y siguientes, hasta terminar, de 2 a 6 p. m. en el local, Maipú 281. Por orden del señor juez en lo civil doctor Julián V. Pera, en el juicio Alejandro Franco, su sucesión, que tramita por la secretaría del doctor Luis García Fernández. Seña en cada lote. Comisión 10 o|o a cargo del comprador. Desde la fecha, la mercadería a vender, se halla en exposición en el local referido. Por más datos, ocurrir a la secretaría indicada o a mi escritorio. Buenos Aires, 23 de mayo de 1916. v31

JUAN A. RUA

Sucesor de Bacigalupi y Rúa

HOY!! - A las 4 - HOY!!
MUEBLES

(Por ser mañana fiesta)
Comedores, dormitorios, escritorios, salas, arañas, vestíbulos, guardarropas. De todas clases y estilos.

*HOY!! COMO DE COSTUM*bre, y por ser fiesta mañana, daremos nuestro remate semanal de muebles con un gran stock de variados gustos y estilos en comedores y dormitorios en cedro, caoba, roble, pino y nogal, con marquetería y bronces, escritorios cilindro y ministro, bibliotecas, guardarropas, cajas de hierro, archivos, papeleras, mesas, sillería, cuadros, etc., etc.
HOY a las 4, frente a LA PRENSA.—Casa Rúa. 1p

*NOTABLE REMATE de MUE*bles importados, por orden de su dueño que se ausenta. Gran dormitorio caoba de tres cuerpos, estilo inglés, con incrustaciones, marquetería y bronce, comedor inglés, gran formato, en roble, aparador, trinchante, mesa a manivela y doce sillas tapizadas, rico juego de hall, nogal tallado, compuesto de sofá, dos sillones y cuatro sillas tapizadas en felpa, gran chiffonier, ébano y bronce. Juego de escritorio de nogal, tapizado en felpa punzó, etagere nogal y oro, vis a vis nogal, sofá dorado muy fino, 2 vitrinas, lunas biseladas, mesa centro, caoba fileteada en oro y demás que estarán a la vista.—Juan A. Rúa, sucesor de Bacigalupi y Rúa, Av. de Mayo 562.
EL SABADO 27 a las 4 de la tarde. En exposición desde hoy a las 11 a. m. 1p

GRAN ESTATUA "Dios Baco" de bronce, con pedestal, propia para hall o salón. En perfecto estado. En exposición desde hoy; remataremos.
EL SABADO 27, a las 4, frente a LA PRENSA.—Casa Rúa. 1p

*ALFOMBRAS SMYRNA LE*gítimas, de 4mx6 y de 3mx3.70, en perfecto estado. Exposición desde ya, se rematarán.
EL SABADO 27, a las 4, frente a LA PRENSA.—Casa Rúa. 1p

Fsco E. SPINA

HOY
A LA 1 P. M.
GRAN TIENDA, ROPERIA y SASTRERIA
ALMAGRO 682 y CORRIENTES

*TIENDA, ROPERIA Y SAS*trería, calle Almagro 682, continuará.
HOY MIERCOLES 24 de mayo, a la 1 de la tarde, todas las existencias de esta casa, 15.000 pesos en mercaderías nobles, como ser: géneros de lana, bombasí, zephir, seda, artículos de punto, sacos de tricota tapados para señoras y niñas, batones, pañuelos, medias, gran cantidad de hilo de coser, géneros ingleses para trajes de hombres, trajes de confección, forros, pantalones, calzoncillos, camisetas, camisas de plancha, sobretodos, piezas de bramante, puntillas, carpetas de mesa, gobelino para cortinados, alfombras, caminos, felpudos, cordoné, hilo lucero, armazones, mostradores, vidrieras y otros muchos que no es posible detallar por su extensión. Más datos, en mi escritorio, Jujuy 917.—Spina. 1p

HOY A LAS 2 P. M. SANJUAN 2672
Restaurant
Bar y Billares
800 sillas bar, 300 mesas

*Y TODAS LAS DEMAS exis*tencias como ser: regio billar casín, lo más moderno y flamante, 6 ídem de carambola, bolas marfil, lujosos armazones, mostradores, heladeras, jardineras, máquina de café, cortinados, fiambreras, espejos, veseras, relojes, campanas y tarros de vidrio, manteles, servilletas, toldos, cocinas económicas, puertas cancel y una gran cantidad de servicio en metal blanco, cristal y loza. Ojo! comerciantes, no faltéis a este importante remate que hay mucho y bueno.—Spina. 1p

L. Vidal y Cía.

MOBLAJE

*HOY A LAS 3.30 DE LA tar*de, remataremos el moblaje que adorna la casa-habitación, Callao 553, por orden de su dueño, quien se ausenta del país. Pequeño detalle: comedor 3 piezas con aplicaciones de bronce y marquetería de caoba. 12 sillas de bronce en búfalo, dormitorio de persona con marquetería de caoba, verdadero chiche, guardarropas, arañas de luz eléctrica en toda la casa, alfombras, 3 piezas Rotschild, etc., etc., dormitorio de 3 cuerpos importado, marquetería y bronce, colchón de lana, dosel, alfombra, juego lavatorio de porcelana, etc., antecomedor, 8 piezas, 12 sillas de cedro juego de sala, 9 piezas, espejo y jardinera y mesita de sala, todo dorado, alfombra, araña, cuadros al óleo, bronces, columnas de mármol, vitrina buill importado, piano gran formato, dos bronces, con luz eléctrica, jarrones Sèvres, escritorio norteamericano de persiana, dos bibliotecas, etc. juego vestíbulo, percha e infinidad de objetos que estarán a la vista. Visiten este menaje, todo es regio. En exposición desde temprano. Comisión 10 o|o y seña a satisfacción. Callao 553. Más datos al martillero B. Mitre 519. 1p

Naón y Bustillo

MUEBLES — EN NUESTRA nueva casa B. Mitre 530. Juego de dormitorio Luis XVI de caoba y bronce; otros varios estilos en roble, cedro y nogal y roble con ropero de 1 y 3 cuerpos; juego de sala caoba, tapizado estilo inglés; piano marca "Kuhse", otro de nogal Luis XV; mesa de centro caoba y de nogal; silloncito caoba tapizado; pedestales de caoba; comedor de roble con sillas; cama bronce inglesa; comedores de cedro, nogal y roble, con sillas de vaqueta; juego de vestíbulo de mimbre; camas turcas tapizadas; macetas, vestíbulo con plantas, escritorio cilindro de roble; bibliotecas de roble y de cedro, papeleras, caja de hierro, sofá y sillones cuero, escritorio cilindro, sillón escritorio, guardarropas de roble con luna, id de cedro y de pino 3 cuerpos, arañas eléctricas, mesa de juego, archivo roble para planos, alfombras, grabados marco caoba, buen dormitorio jacarandá y roble antiguo; dormitorio caoba y bronce con 2 roperos; lamparitas eléctricas, reloj de pared Longines; muebles sueltos varios estilos, para comedor, dormitorio y sala; artículos de fantasía; vino quinado francés, y otros varios, que estarán a la vista.
EL MIERCOLES 24 de mayo, a la 1 de la tarde y 8 de la noche, en nuestra nueva casa, B. Mitre 530. Comisión, 10 o|o.—Naón y Bustillo. m23

*AUTOMOVIL PANHARD Le*vassor, doble faetón 4 cilindros, 40 HP., capota milord, en perfecto estado de marcha. Base $ 1.000 m|n.
EL MIERCOLES 24 de mayo, a las 8 p. m., en nuestra nueva casa, Bmé. Mitre 530. Comisión 10 o|o.—Naón y Bustillo. m21

Ramón Satorres

HOY

MOBLAJE, A LAS 4 DE LA tarde, por orden del señor Guillermo Frank, su rico y sólido moblaje, lo remataré en su casa habitación, calle Ayacucho 1116.
HOY MIERCOLES 24 de mayo, a las 4 de la tarde. Soberbio juego de comedor roble, marquetería y bronce, sillas roble y búfalo, cristalero, reloj, metales finos, porcelanas, cristalería, juego dormitorio c. caoba con bronce, otro de roble macizo, colchones, guardarropas, muebles sueltos, cuadros al óleo, juego sala de nogal italiano, espejo, mesa, y columnas doradas, vitrina, mármoles, bronce, cuadros, juego vestíbulo de roble, macetones, arañas eléctricas y alfombras en toda la casa, plantas, batería de cocina y cuanto estará a la vista. Comisión 10 por ciento. Seña a satisfacción. Está en exposición.—R. Satorres, Ayacucho 1116. 1p

Carlos Trincavelli y Cía.

HOY — MUEBLES, arañas, cuadros al óleo, mueblecitos fantasía, sueltos, biscuit, terracotas, etc., mercadería general para hombres, 5.000 batones y 500 enaguas lana para señora.
HOY remataremos, por ser mañana jueves día feriado, a las 4.30 de la tarde y 8.30 de la noche en nuestro salón, Callao 270. U. T. 7024 Libertad. C. T. 2406 Central. 1p

E. Fábregas

*HOY — ALMACEN, BEBI*das, comestibles en general, remataré
HOY a la 1.30 en la calle Chile 2600 esquina Saavedra. Buen surtido en conservas. Aceites de varias marcas, querosene, arroz, azúcar, yerba, chocolate, te, café, morrones, sardinas, anchoas, jabón amarillo, almidón, vinos finos, licores, de varias clases y muchos otros artículos que estarán a la vista. Seña a satisfacción. Comisión 10 o|o.
HOY a la 1.30 Chile 2600. 1p

Erminio de Mateos

JUDICIAL —ALMACEN — Bartolomé Mitre 1602.
EL DIA 26 de mayo a las 2 p. m., por orden de los señores Mercado y Compañía, síndicos liquidadores del concurso formado al señor Miguel Iglesias Nogueira, remataré las mercaderías y efectos al concurso correspondientes, cuyo detalle es como sigue: Gran surtido de latas de pescado en conserva, pomidoro, te, frutas en almíbar, vinos y licores de varias clases, armazones, mostrador de cedro con piedra de mármol, mostrador de estaño para bebidas, rica caja registradora marca National, máquina de cortar fiambres, molinillo para café número 10, balanza Toledo, otra de plato, báscula, parantes niquelados, vidrieras y cuanto esté a la vista el día del remate. Los autos tramitan por ante el juzgado a cargo del doctor Félix Martín y Herrera, secretaría del doctor Juan José Britos. Las ventas son al contado. Seña a satisfacción en cada lote y mi comisión 10 por 100 a cargo del comprador, sin admitir cheques, más datos a mi escritorio, Cangallo 1372. U. T. 1808 Libertad. v26

Ricardo Romero

JUDICIAL—DEL ALMACEN y despacho de bebidas de la calle Alsina 1702.
EL DIA 31 de mayo a la 1 de la tarde remataré todas las existencias de este concurso. Detalle: conservas de varias clases como ser, sardinas, petit-pois, atún, tomates, cebollitas, calamares, ostras, aceites de varias clases, fideos, yerba, porotos, galletitas, bebidas, vermouth, vino Medoc, id Mitre, ajenjo, aperitivos, vinagre. Muebles y útiles, armazones, vidriera, vitrina, niquelada, balanza Toledo, máquina de cortar fiambres, heladera, fideeras, parantes, mostrador de estaño, escritorios, mesas, bancos, reloj y todo lo que esté a la vista el día del remate. Orden de venta del síndico liquidador del concurso de José Domínguez, cuyos autos tramitan por el juzgado del doctor Tristán M. Avellaneda, secretaría del doctor Tobal. Por más datos a mi escritorio, Thornes número 445. Seña a satisfacción. Comisión el 10 o|o, al comprador. v31

Jorge N. Williams

*JUDICIAL — Paños Y CASI*mires.
EL SABADO 27 de mayo, a la 1 p. m. en mi salón de ventas, San Martín 195, de acuerdo al siguiente edicto: Por disposición del señor juez de comercio, doctor Tristán M. Avellaneda se hace saber por el término de 5 días que ha sido designado el martillero Jorge N. Williams, para vender en público remate, 210 piezas paño y casimires en el juicio Equitativa del Plata con Angel Veiga y Cía.—Buenos Aires, mayo 22 de 1916.—G. F. Tobal, secretario. Comisión 10 o|o. v27

Banco Hipotecario Nacional

25 DE MAYO 245

CAPITAL

CASA CALLE DORREGO número 337 entre las de Martínez Rosas y Muñecas. N.o H.o 17115. Serie C. H. A. 6 por ciento. El Banco Hipotecario Nacional rematará en su local

EL MIERCOLES 24 DE MAYO DE 1916 A LA 1.30 p. m. Una casa ubicada en la calle Dorrego número 337. Edificio, EN EL ESTADO EN QUE SE ENCUENTRA EL EDIFICIO, consta de dos habitaciones, cocina, w. c., etc., y en altos una pieza de servicio. Terreno mide 8.66 metros de frente al NO. por 12.01 metros de fondo en el costado SO. y 10.21 metros en el NE.

Base de venta, pesos 5.700

El comprador continuará haciendo el servicio de la hipoteca originaria de pesos 3.200 que reconoce la propiedad, reducida hoy a pesos 3.077 con 401 milésimos y abonará en dinero el exceso sobre esta suma hasta el precio de compra. Los títulos pueden ser examinados en la oficina del Banco antes del remate. Verificado éste no habrá lugar a reclamo. Seña 5 o|o. Comisión 1 o|o en dinero efectivo. Este remate se efectúa con sujeción a lo dispuesto en las leyes vigentes números 8172 y 9155. Por informes, ocurrir al Banco Hipotecario Nacional. Aviso iniciado en LA PRENSA el 10 de mayo de 1916. m10

FINCA, CALLE CONDE 2006, 10|26|24|30; esquina a la de Echeverría números 3301|11|31|37|41. Número hipotecario 15539. Serie C. H. A. 6 o|o. El Banco Hipotecario Nacional rematará en su local.

EL MIERCOLES 31 DE MAYO DE 1916 A LAS 2.30 P. M., una finca ubicada en la calle Conde números 2006|30 esquina a la de Echeverría números 3301|41. Terreno mide: 35.51 metros de frente al SE., sobre la calle Echeverría; por 34.76 metros de fondo al NE., que es frente también a la de Conde, descontando la superficie de la ochava. Edificio formado por tres grupos de casas con las siguientes distribuciones:

1.a CASA — Echeverría 3331|37|41, consta de planta baja y cuatro pisos altos con las siguientes distribuciones: PLANTA BAJA: por los números 3331 y 3341, constando cada uno de salón para negocio, dos habitaciones, cocina, baño, etc. 1.er PISO ALTO, teniendo cada uno dos departamentos con: sala, vestíbulo, comedor, tres habitaciones, cocina, baño, w. c., y una pieza de servicio; entre ambos departamentos hay una habitación para el portero. 2.o, 3.o y 4.o pisos altos, iguales distribuciones que el anterior, menos la pieza para el portero. La entrada a todos estos pisos (es) por el número 3337.

2.a CASA—Echeverría núms. 3301|11, esquina Conde núms. 2006|16, consta de planta baja y cuatro pisos altos, teniendo cada uno la siguiente distribución. PLANTA BAJA: dos salones para negocio, una habitación, cocina, baño, etc., por los números 3301|11 y 2010. Por el núm. 2006, zaguán de entrada a los pisos altos, compuesto el 1.o de dos departamentos, teniendo uno de ellos: sala, vestíbulo, comedor, tres habitaciones, cuarto-ropero, cocina, baño, w. c., y una pieza de servicio, y el otro igual que el anterior menos el cuarto-ropero. Entre ambos departamentos una habitación para el portero. 2.o, 3.o y 4.o pisos altos igual distribución que el primer piso, menos la habitación del portero.

3.a CASA—Conde números 2020|24|30, se compone de planta baja, por los números 2020 y 2030, dos salones de negocio, tres piezas, cocina, baño, cuarto para lavar y una pieza de servicio, respectivamente. Por el número 2024, entrada a los pisos altos, compuesto el 1.o de dos departamentos, teniendo cada uno de ellos: vestíbulo, sala, comedor, cinco habitaciones, dos baños, cocina, ropero, w. c., dos piezas de servicio, etc. Entre ambos departamentos una pieza para el portero, 2.o, 3.o, y 4.o pisos altos igual distribución que el primer piso, menos la pieza del portero. Las tres casas tienen ascensor.

Base de venta $ 345.000.

El comprador continuará haciendo el servicio de la hipoteca originaria de pesos 280.000, que reconoce la propiedad, reducida hoy a $ 269.272 con 553 milésimos y abonará en dinero el exceso sobre esta suma hasta el precio de compra. Los títulos pueden ser examinados en la oficina del Banco antes del remate. Verificado éste no habrá lugar a reclamo. Seña 5 o|o. Comisión 1 o|o en dinero efectivo. Este remate se efectúa con sujeción a lo dispuesto en las leyes vigentes números 8172 y 9155. Por informes, ocurrir al Banco Hipotecario Nacional. Aviso iniciado en LA PRENSA el 16 de mayo de 1916. m16

POR EJECUCION JUDICIAL

Casa calle Congreso número 1650 entre las de Montañeses y Arribeños. N.o H.o 1603. Serie C. H. A. 6 o|o El Banco Hipotecario Nacional rematará en su local

EL MIERCOLES 31 DE MAYO DE 1916, a las 12.45 p. m. una casa ubicada en la calle Congreso número 1650. Edificio se compone de tres habitaciones, una pieza chica y otra en altos; caballeriza, dos w. c. cocina, etc. Terreno mide 8.66 metros de frente al NO., 43.80 metros en el costado SO., por igual extensión en su otro costado NE., y 8.66 metros en el contrafrente.

Base de venta: pesos 7.200

El comprador continuará haciendo el servicio de la hipoteca originaria de 3.500 pesos que reconoce la propiedad, reducida hoy a pesos 3.286 con 685 milésimos y abonará en dinero el exceso sobre esta suma hasta el precio de compra. Los títulos pueden ser examinados en la oficina del Banco antes del remate. Verificado éste no habrá lugar a reclamo. Seña 5 o|o. Comisión 1 o|o. en dinero efectivo. Este remate se efectúa con sujeción a lo dispuesto en las leyes vigentes números 8172 y 9155. Por informes, ocurrir al Banco Hipotecario Nacional. Aviso iniciado en LA PRENSA el 16 de Mayo de 1916. m16

POR EJECUCION JUDICIAL

Gran casa calle Uruguay números 1278|80 entre las de Arenales y Juncal, N.o H. 14193 Serie C. H. A. 6 o|o. El Banco Hipotecario Nacional rematará en su local

EL VIERNES 2 DE JUNIO DE 1916 A LAS 3 p. m., una gran casa ubicada en la calle Uruguay números 1278|80. Edificio construído con materiales de primer orden y a todo costo, compuesto de: piso bajo, piso principal, un piso alto y azotea, con las siguientes distribuciones: PISO BAJO: con entrada por el número 1280, o por una puerta lateral del zaguán, consta de: dos salones, hall, seis piezas, dos baños, cuarto de máquinas para el ascensor, calefacción, y máquina para limpiar alfombras con cañerías en toda la casa, gran cocina, antecocina con monta-platos, caja de escalera, etc.; por el número 1280 entrada para automóviles y al fondo gran escalera que conduce al piso principal, garage con dos habitaciones, baño y galería. PISO PRINCIPAL: con entrada por el número 1278 consta de: amplio zaguán, gran hall, sala, antesala, salita, escritorio, comedor, dos habitaciones, jardín de invierno, caja de escalera, baño y toilette, en el entrepiso un cuarto ropero. PISO ALTO: diez habitaciones, cuatro cuartos de baño, toilette, cuarto ropero, caja de escalera, galería cerrada, pasajes, etc. AZOTEA: Vestíbulo, 3 piezas, baño, lavadero, cuarto de máquina del ascensor y terraza. La casa tiene calefacción, ascensor, etc. Terreno mide: 15.55 metros de frente al E., por 47.36 metros en el lado S., 47.37 en el del N., teniendo en el contrafrente o lado O., 16.40 metros o lo más o menos que resulte.

Base de venta, pesos 228.000

El comprador continuará haciendo el servicio de la hipoteca originaria de 130.000 pesos que reconoce la propiedad, reducida hoy a pesos 181.553 con 281 milésimos y abonará en dinero el exceso sobre esta suma hasta el precio de compra. Los títulos pueden ser examinados en la oficina del Banco antes del remate. Verificado éste no habrá lugar a reclamo. Seña 5 o|o. Comisión 1 o|o. en dinero efectivo. Este remate se efectúa con sujeción a lo dispuesto en las leyes vigentes números 8172 y 9155. Por informes ocurrir al Banco Hipotecario Nacional. Aviso iniciado en LA PRENSA el 18 de mayo de 1916. m18

CASA CALLE VIDAL número 1959, entre las de Sucre y Echeverría. N.o H.o 12176. Serie C. H. A. 6 o|o. El Banco Hipotecario Nacional rematará en su local

EL VIERNES 2 DE JUNIO DE 1916 A LA 1.30 p. m., una casa ubicada en la calle Vidal número 1959. Edificio consta de cuatro piezas, vestíbulo, baño, cocina, w. c., jardín al fondo, etc. Terreno mide: 13.85 metros de frente al NO., por 43.30 metros de fondo, o lo más o menos que resulte.

Base de venta, pesos 22.500

El comprador continuará haciendo el servicio de la hipoteca originaria de 18.000 pesos que reconoce la propiedad, reducida hoy a pesos 17.085 con 680 milésimos y abonará en dinero el exceso sobre esta suma hasta el precio de compra. Los títulos pueden ser examinados en la oficina del Banco antes del remate. Verificado éste no habrá lugar a reclamo. Seña 5 o|o. Comisión 1 o|o. en dinero efectivo. Este remate se efectúa con sujeción a lo dispuesto en las leyes vigentes números 8172 y 9155. Por informes, ocurrir al Banco Hipotecario Nacional. Aviso iniciado en LA PRENSA el 18 de mayo de 1916. m18

POR EJECUCION JUDICIAL

Finca calle Guayanas números 5389|97 esquina a la Darwin número 1417. N.o H.o 14803. Serie C. H. A. 6 o|o. El Banco Hipotecario Nacional rematará en su local.

EL VIERNES 2 DE JUNIO DE 1916 A LA 1 p. m., una finca ubicada en la calle Guayanas números 5389 y 5397 esquina Darwin número 1417. Edificio consta de salón para negocio por el número 5397, sótano, 3 habitaciones, dos cocinas, baño, w. c., etc. y por los números 5389 calle Guayanas y Darwin número 1417, gran local ocupado por una cochería. Terreno mide: 12.31 metros de frente al SO., 32.05 metros al NO., 8.43 metros al NE. y 27.04 metros al SE.

Base de venta, pesos 18.000

El comprador continuará haciendo el servicio de la hipoteca originaria de 17.000 pesos que reconoce la propiedad reducida hoy a pesos 16.244 con 152 milésimos y abonará en dinero el exceso sobre esta suma hasta el precio de compra. Los títulos pueden ser examinados en la oficina del Banco antes del remate. Verificado éste no habrá lugar a reclamo. Seña 5 o|o. Comisión 1 o|o. en dinero efectivo. Este remate se efectúa con sujeción a lo dispuesto en las leyes vigentes números 8172 y 9155. Por informes, ocurrir al Banco Hipotecario Nacional. Aviso iniciado en LA PRENSA el 18 de mayo de 1916. m18

FINCA — CALLE 3 DE FEBRERO números 2149|51 entre las de Juramento y Mendoza. N.o H.o 7813. Serie C. H. A. 6 o|o. El Banco Hipotecario Nacional rematará en su local.

EL LUNES 29 DE MAYO DE 1916 a las 2 p. m., una finca ubicada en la calle 3 de Febrero números 2149|51. Edificio EN EL ESTADO EN QUE SE ENCUENTRA, consta de subsuelo, planta baja, alta y mansard con las siguientes distribuciones: Subsuelo, con varios cuartos. Planta baja: sala, cuatro habitaciones cocina, una pieza chica y w. c. Planta Alta, vestíbulo, cuatro habitaciones, cocina, w. c., y terraza. Mansard, con dos habitaciones y azotea. Terreno mide: 9.22 metros de frente al SO. por 38.60 metros de fondo al NE., o lo poco más o menos que resulte. Nota: El subsuelo y planta baja tienen entrada por el número 2151 y la planta alta y mansard por el número 2149.

Base de venta, pesos 22.830

El comprador continuará haciendo el servicio de la hipoteca originaria de pesos 18.000 que reconoce la propiedad, reducida hoy a pesos 16.968 con 251 milésimos y abonará en dinero el exceso sobre esta suma hasta el precio de compra. Los títulos pueden ser examinados en la oficina del Banco antes del remate. Verificado éste no habrá lugar a reclamo. Seña 5 o|o. Comisión 1 o|o. en dinero efectivo. Este remate se efectúa con sujeción a lo dispuesto en las leyes vigentes números 8172 y 9155. Por informes, ocurrir al Banco Hipotecario Nacional. Aviso iniciado en LA PRENSA el 14 de mayo de 1916. m14

FINCA, CALLE BOLIVAR números 1037 y 1039, entre las de Carlos Calvo y Humberto I, No. Hc., 6170. Serie C. H. A. 6 o|o. El Banco Hipotecario Nacional rematará en su local.

EL MIERCOLES 31 DE MAYO DE 1916 A LA 1 P. M., una finca ubicada en la calle Bolívar números 1037 y 1039 (antes número 1039), entre las de Carlos Calvo y Humberto I. Edificio compuesto de: salón para negocio por el número 1037, comedor y una habitación, etc., por el número 1039: sala, cinco habitaciones, cocina, w. c., etc. Terreno mide: 12.99 metros de frente al E., por 24.24 metros de fondo o lo más o menos que resulte dentro de muros.

Base de venta $ 38.000.

El comprador continuará haciendo el servicio de la hipoteca originaria de $ 30.000 que reconoce la propiedad, reducida hoy a $ 28.078 con 831 milésimos y abonará en dinero el exceso sobre esta suma hasta el precio de compra. Los títulos pueden ser examinados en la oficina del Banco antes del remate. Verificado éste no habrá lugar a reclamo. Seña 5 o|o. Comisión 1 por ciento en dinero efectivo. Este remate se efectúa con sujeción a lo dispuesto en las leyes vigentes números 8172 y 9155. Por informes, ocurrir al Banco Hipotecario Nacional. Aviso iniciado en LA PRENSA el 16 de mayo de 1916. m16

POR EJECUCION JUDICIAL

Casa calle Tequedama número 3468 entre las de Liavallol y Concordia N.o H.o 1664. Serie C. H. A. 6 o|o. El Banco Hipotecario Nacional rematará en su local

EL LUNES 5 DE JUNIO DE 1916 A LA 1.30 p. m., una casa ubicada en la calle Tequendama número 3468 con terreno que mide: 8.66 metros de frente al NO. por 41 metros 205 milímetros de fondo. EDIFICIO EN EL ESTADO EN QUE SE ENCUENTRA consta de dos habitaciones, baño, cocina, comedor, dos piezas chicas y un altillo con tres piezas.

Base de venta, pesos 6.000

El comprador continuará haciendo el servicio de una hipoteca de pesos 6.000 reducida hoy a pesos 5.531 con 466 milésimos y abonará en dinero el exceso sobre esta suma hasta el precio de compra. Los títulos pueden ser examinados en la oficina del Banco antes del remate. Verificado éste no habrá lugar a reclamo. Seña 5 o|o. Comisión 1 o|o. en dinero efectivo. Este remate se efectúa con sujeción a lo dispuesto en las leyes vigentes números 8172 y 9155. Por informes, ocurrir al Banco Hipotecario Nacional. Aviso iniciado en LA PRENSA el 21 de mayo de 1916. m21

POR EJECUCION JUDICIAL

Casa calle Esperanza números 465|67 entre las de Avellaneda y San Eduardo. N.o H.o 9071. Serie C. H. A. 6 o|o. El Banco Hipotecario Nacional rematará en su local

EL LUNES 5 DE JUNIO DE 1916 A LA 1 p. m., una casa ubicada en la calle Esperanza números 465|67. Edificio consta de salón para negocio, tres habitaciones, comedor, baño cocina y w. c. Terreno mide: 8.66 metros de frente al O. por 45.80 metros de fondo.

Base de venta, pesos 9.000

El comprador continuará haciendo el servicio de la hipoteca originaria de pesos 6.000, que reconoce la propiedad, reducida hoy a pesos 5.666 con 084 milésimos y abonará en dinero el exceso sobre esta suma hasta el precio de compra. Los títulos pueden ser examinados en la oficina del Banco antes del remate. Verificado éste no habrá lugar a reclamo. Seña 5 o|o. Comisión 1 o|o. en dinero efectivo. Este remate se efectúa con sujeción a lo dispuesto en las leyes vigentes números 8172 y 9155. Por informes, ocurrir al Banco Hipotecario Nacional. Aviso iniciado en LA PRENSA el 21 de mayo de 1916. m21

FINCA CALLE AGUIRRE Nos. 1037|41 entre las de Thames y Uriarte. No Ho 14.891. Serie C. H. A. 6 o|o. El Banco Hipotecario Nacional rematará en su local

EL MIERCOLES 7 DE JUNIO DE 1916 a la 1.30 p. m., una finca ubicada en la calle Aguirre Nos. 1037|41. Edificio EN EL ESTADO EN QUE SE ENCUENTRA, consta de: sótano con dos habitaciones, baño, w. c., cocina; planta baja un local para negocio, etc. Terreno mide: 8.66 metros de frente al SO. por 21 metros de fondo, o lo más o menos que resulte.

Base de venta $ 9.500

El comprador continuará haciendo el servicio de la hipoteca originaria de $ 7.500 que reconoce la propiedad, reducida hoy a $ 7.166 con 538 milésimos y abonará en dinero el exceso sobre esta suma hasta el precio de compra. Los títulos pueden ser examinados en la oficina del Banco antes del remate. Verificado éste no habrá lugar a reclamo. Seña 5 o|o. Comisión 1 o|o en dinero efectivo. Este remate se efectúa con sujeción a lo dispuesto en las leyes vigentes números 8172 y 9155. Por informes, ocurrir al Banco Hipotecario Nacional.—Aviso iniciado en LA PRENSA el 23 de mayo de 1916. m23

FINCA, CALLE SOMELLERA Nros. 1556|62|70, entre las de Centenera y Mon. Nº Hº 15.732. Serie C. H. A. 6 o|o. El Banco Hipotecario Nacional rematará en su local

EL MIERCOLES 7 de junio de 1916, a las 2 p. m., una finca, ubicada en la calle Somellera Nros. 1556, 1562 y 1570, entre las de Centenera y Mon. que es la continuación de la de Cachimayo. Edificio CON LAS CONSTRUCCIONES QUE CONTIENE Y EN EL ESTADO EN QUE SE ENCUENTRA. Terreno compuesto por los lotes 5, 6, 7 y 8, y miden: lote 5: 7 metros, 794 milímetros de frente al N., 7.30 metros en su contrafrente: 42.28 metros en el costado E. y 42.45 metros en el del O., y los lotes 6, 7 y 8, miden, por estar unidos: 23 metros 383 milímetros de frente al N., 23.64 metros en el contrafrente, 60.60 metros en el costado O. y 64.14 metros en el del E.

Base de venta, $ 33.000

El comprador continuará haciendo el servicio de una hipoteca de $ 33.000, reducida hoy a $ 31.735 con 694 milésimos, y abonará en dinero el exceso sobre esta suma, hasta el precio de compra. Los títulos pueden ser examinados en la oficina del Banco, antes del remate. Verificado éste no habrá lugar a reclamo. Seña 5 o|o. Comisión 1 o|o en dinero efectivo. Este remate se efectúa con sujeción a lo dispuesto en las leyes vigentes números 8172 y 9155. Por informes, ocurrir al Banco Hipotecario Nacional, Aviso iniciado en LA PRENSA el 23 de mayo de 1916. m23

POR EJECUCION JUDICIAL

Finca calle Jonte No. 1560, entre las de Añasco y Cucha Cucha. Nº Hº 11.911. Serie C. H. A. 6 o|o. El Banco Hipotecario Nacional rematará en su local

EL MIERCOLES 7 DE JUNIO DE 1916, a la 1 p. m., una finca ubicada en la calle Jonte No. 1560. Edificio consta de dos habitaciones, una pieza, w. c., un galpón con boxes para caballeriza, etc., y terreno mide 10.40 metros de frente al O., 8.60 metros en su contrafrente al E., 68.54 metros en el costado N. y 63.10 metros en el del S., con lo poco más o menos que resulte entre muros.

Base de venta, $ 8.000

El comprador continuará haciendo el servicio de una hipoteca de $ 8.000, reducida hoy a $ 7.644 con 307 milésimos y abonará en dinero el exceso sobre esta suma, hasta el precio de compra. Los títulos pueden ser examinados en la oficina del Banco antes del remate. Verificado éste no habrá lugar a reclamo. Seña 5 o|o. Comisión 1 o|o en dinero efectivo. Este remate se efectúa con sujeción a lo dispuesto en las leyes vigentes números 8172 y 9155. Por informes ocurrir al Banco Hipotecario Nacional. Aviso iniciado en LA PRENSA el 23 de mayo de 1916. m23

POR EJECUCION JUDICIAL

Casa Nicaragua núm. 4652, entre las de Gurruchaga y Acevedo. No. Ho. 1360, Serie C. H. A. 6 o|o. El Banco Hipotecario Nacional rematará en su local

EL MIERCOLES 7 DE JUNIO DE 1916, A LAS 12.30 P. M., una casa ubicada en la calle Nicaragua núm. 4652, (antes 362) entre las de Gurruchaga y Acevedo. Edificio consta de muros: sala, tres habitaciones, comedor, una pieza chica, cocina y w. c. Terreno mide: 8.77 metros de frente al N. E., 8.83 metros en su contrafrente al S. O., 47.04 metros en su costado N. O. y 47.30 metros en su otro costado al S. E. o lo más o menos que resulte.

Base de venta $ 7.600

El comprador continuará haciendo el servicio de la hipoteca originaria de $ 6.000 que reconoce la propiedad, reducida hoy a $ 5.531 con 466 milésimos y abonará en dinero el exceso sobre esta suma hasta el precio de compra. Los títulos pueden ser examinados en la oficina del Banco antes del remate. Verificado éste no habrá lugar a reclamo. Seña 5 o|o. Comisión 1 o|o en dinero efectivo. Este remate se efectúa con sujeción a lo dispuesto en las leyes vigentes números 8172 y 9155. Por informes ocurrir al Banco Hipotecario Nacional.—Aviso iniciado en LA PRENSA el 23 de mayo de 1916. m23

POR EJECUCION JUDICIAL

—Finca calle Estados Unidos números 611, 616 y 618, entre las de Perú y Chacabuco. No. Ho. 14.965, serie C. H. A. 6 o|o.—El Banco Hipotecario Nacional rematará en su local

EL MIERCOLES 7 DE JUNIO de 1916, a las 2.30 p. m., una finca ubicada en la calle Estados Unidos números 614, 616 y 618. Edificio: se compone de sótano, piso bajo, un entrepiso, seis pisos altos y azotea, con las siguientes distribuciones:

SOTANO—Dividido en dos partes, correspondientes a cada negocio, además con entrada independiente, una pieza, carbonera y cuarto de calefacción.

PISO BAJO—Por los números 614 y 618 dos salones para negocio, teniendo cada uno una habitación y w. c.

ENTREPISO—Dos piezas, cocina y w. c. 1o., 2o., 3o. y 4o. PISOS ALTOS—Por el número 616 son todos iguales teniendo cada uno de ellos sala, escritorio, comedor, tres habitaciones, baño, cocina y en altos una pieza de servicio.

5o. y 6o. PISOS ALTOS—Con iguales distribuciones que los anteriores y con las mismas dependencias, siendo éstas más reducidas. La finca tiene calefacción, ascensor, etc. Terreno mide: 12.60 metros de frente al N. por 12.18 metros de fondo o lo más o menos que resulte dentro de sus muros que son medianeros.

Base de venta, $ 104.000

El comprador continuará haciendo el servicio de la hipoteca originaria de pesos 85.300 que reconoce la propiedad, reducida hoy a $ 81.698 con 527 milésimos y abonará en dinero el exceso sobre esta suma hasta el precio de compra. Los títulos pueden ser examinados en la oficina del Banco antes del remate. Verificado éste no habrá lugar a reclamo. Seña 5 o|o. Comisión 1 o|o en dinero efectivo. Este remate se efectúa con sujeción a lo dispuesto en las leyes vigentes números 8172 y 9155. Por informes, ocurrir al Banco Hipotecario Nacional.—Aviso iniciado en LA PRENSA el 23 de mayo de 1916. m23

SUCURSAL LA PLATA

CASA EN EL PARTIDO DE 9 de Julio, pueblo y colonia denominado "Alfredo Demarchi". Préstamo N.o H.o 1168|6048. Serie C. H. A., 6 o|o. de $ 10.000. El Banco Hipotecario Nacional rematará en el local de la sucursal del Banco de la Nación Argentina, en 9 de Julio.

EL DIA VIERNES VEINTE Y SEIS DE MAYO DE MIL NOVECIENTOS DIEZ Y SEIS, A LAS CUATRO DE LA TARDE, una casa situada en el partido 9 de Julio, jurisdicción de la provincia de Buenos Aires, en el pueblo y colonia denominado "Alfredo Demarchi" próximo a la estación Quiroga, del F. C. O., y el terreno en que está edificada que son los lotes designados con los números 1, 2, 3 y 4 de la manzana 14, del plano de estos terrenos, cuyos lotes están unidos y se componen de 75.69 metros de frente al S. O. por 75 metros de fondo en el costado S. E. y 89.19 metros en el del Norte, midiendo en su contrafrente al N. E. 27.42 metros, lindando por el frente con la avenida Ciudadela, en medio con la manzana 15, por el Norte con la avenida General Quiroga, en medio con terreno de la estación Quiroga; por el N. E., con el lote 5 y por el S. E. con los lotes 7, 8 y 9.

Base de venta $ 15.000

El comprador continuará haciendo el servicio de la hipoteca originaria de $ 10.000 que reconoce la propiedad, reducida hoy a $ 9.359 con 610 milésimos y abonará en dinero el exceso sobre esta suma hasta el precio de compra. Los títulos pueden ser examinados en la oficina del Banco antes del remate. Verificado éste, no habrá lugar a reclamo. Seña 5 o|o y comisión 1 o|o, que serán exigidas en efectivo en el acto del remate el que se efectúa con sujeción a lo dispuesto en las leyes vigentes números 8172 y 9155. Por informes ocurrir al Banco Hipotecario Nacional (25 de Mayo 245, capital federal), o a su sucursal en la ciudad de La Plata. Aviso iniciado en LA PRENSA el 11 de mayo de 1916. m11

FRACCION DE CAMPO EN el cuartel 8.o del partido de Chascomús, con superficie de 1.238 hectáreas, 74 áreas y 56 centiáreas. Préstamo N.o H.o 665|3208 Serie C. H. A. 6 o|o de pesos 50.000. El Banco Hipotecario Nacional rematará en el local de su sucursal en la ciudad de La Plata, establecida en la calle 51, número 529.

EL DIA LUNES CINCO DE JUNIO DE MIL NOVECIENTOS DIEZ Y SEIS A LAS DOS DE LA TARDE, una fracción de campo ubicada en el cuartel octavo del partido de Chascomús, compuesto de una superficie total de 1.238 hectáreas, 74 áreas y 56 centiáreas; lindando: al NO. con los herederos de Juan Miguens; al SO. con el lote 7 y parte del 8, al SE., con el lote 6 y parte del 8 y al NE. con el lote 3.

Base de venta, pesos 70.000

El comprador continuará haciendo el servicio de la hipoteca originaria de pesos 50.000 que reconoce la propiedad, reducida hoy a pesos 46.451 con 993 milésimos y abonará en dinero el exceso sobre esta suma hasta el precio de compra. Los títulos pueden ser examinados en la oficina del Banco antes del remate. Verificado éste no habrá lugar a reclamo. Seña 5 o|o y comisión 1 o|o que serán exigidas en efectivo en el acto del remate, el que se efectúa con sujeción a lo dispuesto en las leyes vigentes números 8172 y 9155 Por informes ocurrir al Banco Hipotecario Nacional (25 de Mayo número 245, capital federal) o a su sucursal en La Plata. Aviso iniciado en LA PRENSA el 21 de mayo de 1916. m21

POR EJECUCION JUDICIAL. Dos fracciones de terreno y edificios en la ciudad de Bragado. Préstamo No Ho 2698|18067 serie C. H. A. 6 o|o de $ 48.500. El Banco Hipotecario Nacional rematará en el local de su sucursal en la ciudad de La Plata, establecida en la calle 51 No. 529

EL DIA MARTES 6 DE JUNIO DE MIL NOVECIENTOS DIEZ Y SEIS A LAS DOS DE LA TARDE, dos fracciones de terreno con los edificios existentes, los que se componen del teatro denominado "Constantino" negocio de confitería y club en los altos del mismo, situadas en la ciudad de Bragado, partido del mismo nombre, jurisdicción de la provincia de Buenos Aires, las que forman parte del solar No. 4 de la manzana 81. La primera fracción que está ubicada en la calle Belgrano entre Bartolomé Mitre y Alsina se compone de 27.50 metros en los costados S. O. y N. E. por 49.36 metros en los del S. E. y N. O. y linda: al S. O. calle en medio con la plaza 25 de Mayo; al N. E. con la propiedad San Vicente de Paúl; al S. E., con terreno de la señora de Negulone y con la fracción que se deslindará y al N. O. con Antonio Molinari. La segunda fracción que da frente a la calle Bartolomé Mitre entre Belgrano y C. Busto, se compone de 5 metros en los costados S. E. y N. O. por 20.13 metros en el N. E. y 20.25 metros en el S. O. y linda: al S. E. calle en medio con Pedro Iriarte; al N. O. con la fracción deslindada; al S. O. con terreno de la nombrada señora Negulone y al N. E. con la Sociedad San Vicente de Paúl.

Base de venta $ 50.000

El comprador continuará haciendo el servicio de la hipoteca originaria de $ 48.500 que reconoce la propiedad, reducida hoy a $ 46.931 con 411 milésimos y abonará en dinero el exceso sobre esta suma hasta el precio de compra. Los títulos pueden ser examinados en la oficina del Banco antes del remate. Verificado éste, no habrá lugar a reclamo. Seña 5 o|o y comisión 1 o|o que serán exigidas en efectivo en el acto del remate, el que se efectúa con sujeción a lo dispuesto en las leyes vigentes números 8172 y 9155. Por informes ocurrir al Banco Hipotecario Nacional (25 de Mayo No. 245, capital federal) o a su sucursal en La Plata.—Aviso iniciado en LA PRENSA el 22 de mayo de 1916. m22

SUCURSAL TUCUMAN

POR EJECUCION JUDICIAL

Casa en la ciudad de Tucumán. Préstamo N.o H.o 98|14244. Serie C. H. A. 6 o|o de pesos 12.500. El Banco Hipotecario Nacional rematará en el local de su sucursal en la ciudad de Tucumán establecida en la calle 24 de Septiembre número 740

EL DIA LUNES VEINTE Y NUEVE DE MAYO DE MIL NOVECIENTOS DIEZ Y SEIS A LAS DOS DE LA TARDE, un inmueble con todo lo edificado, cercado, plantado y clavado, ubicado en la ciudad de Tucumán, calle 24 de Septiembre número 1075, compuesto de 13 metros 246 milímetros de frente por 71 metros 87 centímetros de fondo o lo más o menos que resulte; lindando: al Norte, con Benito Romero; al Sur, con la calle 24 de Septiembre; al Este, con Carmen Camperos y al Oeste, con Prudencio Romero. Su edificio consta de 6 habitaciones principales y demás dependencias.

Base de venta, pesos 15.200.

El comprador continuará haciendo el servicio de la hipoteca originaria de pesos 12.500 que reconoce la propiedad, reducida hoy a pesos 11.944 con 229 milésimos y abonará en dinero el exceso sobre esta suma hasta el precio de compra. Los títulos pueden ser examinados en la oficina del Banco antes del remate. Verificado éste no habrá lugar a reclamo. Seña 5 o|o, y comisión 1 o|o que serán exigidas en efectivo en el acto del remate, el que se efectúa con sujeción a lo dispuesto en las leyes vigentes números 8172 y 9155. Por informes ocurrir al Banco Hipotecario Nacional (25 de mayo número 245, capital federal) o a su sucursal en Tucumán. Aviso iniciado en LA PRENSA el 14 de mayo de 1916. m14

SUCURSAL MENDOZA

PROPIEDAD RURAL EN EL departamento de Llavallo, distrito Costa de Araujo, con superficie de 48 hectáreas, 0.622 metros 78 centímetros cuadrados. Préstamo N.o H.o 556|17213. Serie C. H. A. 6 o|o de pesos 12.000. El Banco Hipotecario Nacional rematará en el local de su sucursal en la ciudad de Mendoza, establecida en la calle Rivadavia número 165

EL LUNES CINCO DE JUNIO DE MIL NOVECIENTOS DIEZ Y SEIS A LAS DOS DE LA TARDE, una propiedad ubicada en el departamento de Llavallo, distrito Costa de Araujo, con superficie de 48 hectáreas 0,622 metros 78 centímetros cuadrados, conteniendo: 3 hectáreas 5.831.55 metros de viña francesa frutal, 5.000 metros de viña criolla, 10 hectáreas 7.355.16 metros de viña francesa de 3 y 4 años. 11 hectáreas 7.454 metros 20 centímetros de terreno destinado a siembra, 9 hectáreas 3.228 metros 03 centímetros de potreros alfalfados y el resto de 13 hectáreas, 1.741.75 metros se compone de terreno cultivable, o inculto. Contiene además una casa habitación y otras construcciones. Esta propiedad se encuentra dividida en dos fracciones por la calle Libertad y tiene derecho definitivo de agua para 35 hectáreas, 3.905 metros y riega por el canal Bajada de Araujo derivado del río Mendoza.

Sus límites son: PRIMERA FRACCION: Al N. calle Libertad en medio con la segunda fracción; al S. con don Francisco Díaz; al E. con los señores J. Burgarelli y Bautista Viotti y al O. con la calle Leandro N. Alem frente a don Antonio Quiroga.

SEGUNDA FRACCION: Al N. con los señores José F. Gudiño y Vicente Laurientes; al S. calle Libertad en medio con la primera fracción; al E. con el señor J. Arenas y al O. calle Leandro N. Alem frente a los señores A. Quiroga y D. Martínez.

Base de venta, pesos 17.000

El comprador continuará haciendo el servicio de la hipoteca originaria de pesos 12.000 que reconoce la propiedad, reducida hoy a pesos 11.540 con 252 milésimos y abonará en dinero el exceso sobre esta suma hasta el precio de compra. Los títulos pueden ser examinados en la oficina del Banco antes del remate. Verificado éste, no habrá lugar a reclamo. Seña 5 o|o y comisión 1 o|o. que serán exigidas en efectivo en el acto del remate, el que se efectúa con sujeción a lo dispuesto en las leyes vigentes números 8172 y 9155. Por informes ocurrir al Banco Hipotecario Nacional (25 de Mayo número 245, capital federal) o a su sucursal en Mendoza. Aviso iniciado en LA PRENSA el 21 de mayo de 1916. m21

POR EJECUCION JUDICIAL

Campo en el departamento de San Martín, distrito Chapanay, Colonia Las Tres Porteñas, con superficie de 1.000 hectáreas Préstamo N.o Ho 1012|31117. Serie K. de pesos 6.400. El Banco Hipotecario Nacional rematará en el local de su sucursal en la ciudad de Mendoza establecida en la calle Rivadavia número 165.

EL DIA MIERCOLES TREINTA Y UNO DE MAYO DE MIL NOVECIENTOS DIEZ Y SEIS A LAS DOS DE LA TARDE, una propiedad ubicada en el departamento de San Martín distrito "Chapanay", colonia "Las Tres Porteñas", con una superficie de 1.000 hectáreas de terreno inculto con derecho eventual de agua para la mitad de su extensión. Sus límites son: Norte, lotes 1, 2, 3 y 5 y parte del lote 6 de la sección C. del plano existente en la sucursal. Sur, Francisco González; Este, sección E. y Oeste, lotes 5, 6 y 14, fracción B.

Base de venta, pesos 7.500

El comprador continuará haciendo el servicio de la hipoteca originaria de pesos 6.400 que reconoce la propiedad, reducida hoy a pesos 5.033 con 725 milésimos y abonará en dinero el exceso sobre esta suma hasta el precio de compra. Los títulos pueden ser examinados en la oficina del Banco antes del remate. Verificado éste, no habrá lugar a reclamo. Seña 5 o|o y comisión 1 o|o que serán exigidas en efectivo en el acto del remate, el que se efectúa con sujeción a lo dispuesto en las leyes vigentes números 8172 y 9155. Por informes ocurrir al Banco Hipotecario Nacional (25 de Mayo número 245 capital federal) o a su sucursal en Mendoza. Aviso iniciado en LA PRENSA el 16 de Mayo de 1916. m16

POR EJECUCION JUDICIAL

Propiedad rural en el departamento de San Rafael, distrito Las Malvinas, con superficie de 266 hectáreas, 2.494 metros cuadrados. Préstamo N.o. H.o 544|16765, Serie C. H. A. 6 o|o de pesos 63.000. El Banco Hipotecario Nacional rematará en el local de su sucursal en la ciudad de Mendoza establecida en la calle Rivadavia número 165.

EL DIA SABADO VEINTISIETE DE MAYO DE MIL NOVECIENTOS DIEZ Y SEIS A LAS DOS DE LA TARDE, una propiedad ubicada en el departamento de San Rafael, distrito de Las Malvinas, con superficie de 266 hectáreas, 2.494 metros cuadrados, conteniendo: 121 hectáreas, 7.494.13 metros de potreros alfalfados; 56 hectáreas, 4.134.40 metros de terreno destinado a siembra, 54 hectáreas 3.626.50 metros con diversos cultivos y el resto de 33 hectáreas 7.149.91 metros se compone de terreno cultivable. Contiene además una casa con 6 piezas principales y demás dependencias y 4 casas para contratistas. La propiedad tiene derecho definitivo de agua para toda su extensión y riega por el canal Ferrone, derivado del río Atuel. Sus límites son: al Norte, con el río Atuel en parte y en otra calle pública frente a Carlos Jensen; al Sur con Rosario Alvarez, Marcos Quiroga y Javier González, calle pública de por medio; al Este, con Piccardo y Cía., y por el Oeste, con calles públicas frente a Carlos Jensen y Daniel Varas.

Base de venta pesos 63.000

El comprador continuará haciendo el servicio de la hipoteca originaria de pesos 63.000 que reconoce la propiedad, reducida hoy a pesos 60.558 con 324 milésimos y abonará en dinero el exceso sobre esta suma hasta el precio de compra. Los títulos pueden ser examinados en la oficina del Banco antes del remate. Verificado éste, no habrá lugar a reclamo. Seña 5 o|o. y comisión 1 o|o. que serán exigidas en efectivo en el acto del remate el que se efectúa con sujeción a lo dispuesto en las leyes vigentes números 8172 y 9155. Por informes ocurrir al Banco Hipotecario Nacional (25 de mayo número 245, capital federal) o a su sucursal en Mendoza. Aviso iniciado en LA PRENSA el 12 de mayo de 1916. m12

TERRITORIO NACIONAL DE LA PAMPA CENTRAL

CAMPO EN LA SECCION XXV, fracción B, lote 9, N.os H.os 2514, 2542, y 3543, Serie C. H. A. 6 o|o. El Banco Hipotecario Nacional rematará en su local calle 25 de Mayo 245 (capital federal).

EL LUNES 5 DE JUNIO DE 1916 A LAS 2 p. m., tres fracciones de campo de 2.500 hectáreas cada una ubicadas en el territorio Nacional de la Pampa Central, sección XXV, fracción B, lote 9, a saber:

N.o H.o 2514 — Lote letra A, linda al N., con parte del lote 2 de don José Mapis; al E., con parte del lote 8 del señor Frugoni Zabala, y al O., y S., con los lotes letra B y C. del plano de división.

N.o H.o 3542 — Lote letra C, linda al N., con parte del lote 2, de don José Mapis; al O., con parte del lote 10, de don Alberto M. González y al E., y S., con los lotes letra A. y D. del plano de división.

N.o H.o 3543 — Lote letra D., linda al O., con parte del lote 10, de don Alberto M. González y al S., con parte del lote 12 de don Benigno Peña y al N., y E., con los lotes letra B y C. del plano mencionado.

Base de venta, pesos 8.500, cada lote

El comprador continuará haciendo el servicio de la hipoteca originaria de pesos 7.500 que reconoce cada lote, reducida hoy a pesos 6.967 con 799 milésimos y abonará en dinero el exceso sobre esta suma hasta el precio de compra. Los títulos pueden ser examinados en la oficina del Banco antes del remate. Verificado éste no habrá lugar a reclamo. Seña 5 o|o y comisión 1 o|o que serán exigidas en dinero efectivo en el acto del remate el que se efectúa con sujeción a lo dispuesto en las leyes vigentes números 8172 y 9155. Por informes ocurrir al Banco Hipotecario Nacional o agencia Santa Rosa de Toay. Aviso iniciado en LA PRENSA el 21 de mayo de 1916. m21

CAMPO. 5.000 HECTAREAS en la sección IX, fracción B., mitad Norte del lote 4. No. Ho 9481. Serie C. H. A. 6 o|o. El Banco Hipotecario Nacional rematará EN SU LOCAL CALLE 25 DE MAYO No. 245 (CAPITAL FEDERAL).

EL MIERCOLES 31 DE MAYO DE 1916, A LAS 2 p. m., un campo ubicado en el territorio nacional de la Pampa Central, sección IX, fracción B., mitad Norte del lote 4, formado por los lotes 1 y 2 de un plano especial; compuesto de 10.000 metros en los costados N. y S., y 5.000 metros en los costados E. y O., o sea una superficie de dos leguas kilométricas, iguales a 5.000 hectáreas. Linda por el N., con el lote 34, sección VIII, fracción C; por el E. con parte del lote 5; por el S. con el resto del lote 4 y no 7 como dice el título; y por el O., con el lote 3, todos de la fracción IX, letra B.

Base de venta, la hipoteca originaria de pesos 90.000

El comprador continuará haciendo el servicio de la hipoteca originaria que reconoce la propiedad, reducida hoy a 91.841 $. con 255 milésimos y abonará en dinero el exceso sobre esta suma hasta el precio de compra. Los títulos pueden ser examinados en la oficina del Banco antes del remate, verificado éste no habrá lugar a reclamo, Seña 5 o|o y comisión 1 o|o que serán exigidas en dinero efectivo en el acto del remate, el que se efectúa con sujeción a lo dispuesto en las leyes vigentes números 8172 y 9155. Por informes ocurrir al Banco Hipotecario Nacional o Agencia en Santa Rosa de Toay. Aviso iniciado en LA PRENSA el 16 de mayo de 1916. m16

CASAS EN "CATRILO" F. C. O. Préstamo No Ho 32647. Serie I. de $ 15.000. El Banco Hipotecario Nacional rematará en el local de su agencia en la ciudad de Santa Rosa de Toay, establecida en la calle Boulevard Roca esquina Coronel Gil.

EL DIA MIERCOLES 7 DE JUNIO DE 1916, A LAS 2 p. m., dos casas ubicadas en el pueblo de Catriló F. C. O. Territorio Nacional de la Pampa Central, Sección II, solar IV de las manzanas H. y C. compuesta la primera de 25 metros de frente por 50 metros de fondo y también frente por formar esquina; la segunda de 20 metros de frente por 40 metros de fondo y también frente por formar esquina.

Base de venta $ 26.000

El comprador continuará haciendo el servicio de la hipoteca originaria de $ 15.000 que reconoce la propiedad, reducida hoy a $ 13.718 con 726 milésimos y abonará en dinero el exceso sobre esta suma hasta el precio de compra. Los títulos pueden ser examinados en la oficina del Banco antes del remate. Verificado éste, no habrá lugar a reclamo. Seña 5 o|o y comisión 1 o|o que serán exigidas en efectivo en el acto del remate, el que se efectúa con sujeción a lo dispuesto en las leyes vigentes números 8172 y 9155. Por informes ocurrir al Banco Hipotecario Nacional (25 de Mayo No. 245, capital federal) o a su agencia en Santa Rosa de Toay.—Aviso iniciado en LA PRENSA el 23 de mayo de 1916. m23

Randle y Martínez

JUDICIAL — CON RETASA

En San Martín. Casa quinta edificada en terreno de 17 metros 32 centímetros de frente por 43 metros 30 centímetros de fondo, Calle Guillermo Lacroze número 130 entre Moreno y Lincoln. A dos cuadras del adoquinado y tranvía eléctrico (línea con la capital), tres de la plaza y ocho de la estación San Martín. Su edificio consta de hall central con techo de vidrio, escritorio, sala, comedor, dos dormitorios, despensa, pasaje, glorieta y demás dependencias. Construcción moderna de primer orden en cal, frente de imitación piedra, verja de hierro con pilares de material, carpintería de cedro y pino blanco, cielos rasos de yeso, mosaicos, aguas corrientes, luz eléctrica, etc. Base retasada, pesos 11.999.85 moneda legal. Al contado.

EL JUEVES 1.o de junio (fiesta), a las 3.30 de la tarde sobre la misma propiedad. Orden del señor juez en lo civil doctor Fernando Klappenbach, secretaría doctor Ayarragaray en el juicio seguido por el Banco El Hogar Argentino contra don Juan de Candia por cobro de crédito hipotecario 8 o|o a cuenta de precio y 2 o|o de comisión en efectivo. Más datos en la secretaría, en el Banco El Hogar Argentino o en los escritorios de los martilleros B. Mitre 233. —Randle y Martínez. m18

Furst Zapiola y Cía.

EN MAR DEL PLATA — Frente a la mansión y parque del señor Alberto Leloir, soberbio terreno entre lujosos chalets, próximo al mar y a la estación nueva. Mide 20 varas de frente por 50 varas de fondo y da frente a la calle Peralta Ramos entre Lavalle y Paunero. Venta sin base, a tanto la vara, en 60 mensualidades. Seña 4 meses. Comisión 2 o|o. Títulos perfectos.

EL MARTES 30 de mayo a las 3, en nuestra casa, Reconquista 434, donde pueden solicitarse planos y datos.—Furst Zapiola y Cía. m21

EN FLORESTA — BUEN terreno a 2 cuadras de la avenida Directorio y próximo a la avenida Provincias Unidas adoquinada y con tranvía eléctrico a plaza de Mayo, y entre mucha edificación calle Remedios entre Miralla y Alvarado, el cual mide 9.93 varas de frente por 62.38 varas de fondo. Venta liquidación sin base a tanto la vara y por lo que den.

EL DOMINGO 28 de mayo a las 3 sobre el terreno. Planos en Reconquista 434. —Furst Zapiola y Cía. m.21

Castex, Muñiz y Mejía

EN EL PARTIDO DE NUEVE de Julio, Colonia y pueblo Alfredo Demarchi, sobre la estación Quiroga, F. C. O., a 7 horas 30 de la capital. Cinco espléndidas chacras, con superficie desde 26 hectáreas hasta 33 hectáreas, campos aptos para agricultura y ganadería, ricas tierras y agua dulce a poca profundidad, con base de pesos 120 m|n. la hectárea. 79 lotes solares del pueblo, en la mejor situación, desde 880 metros cuadrados hasta 1.100 metros cuadrados, con la base de 40 centavos el metro cuadrado y un magnífico lote de 13.600 metros cuadrados al costado de la vía del ferrocarril, sobre la misma estación, con la misma base. Condiciones de pago: una tercera parte al contado, una tercera parte a un año y una tercera parte a dos años con 7 o|o de interés anual y garantía hipotecaria de la propiedad. El mismo día remataremos al contado un magnífico galpón construído en zinc y madera con más de 1.500 chapas, de 20 metros por 68 metros, más o menos maquinarias agrícolas, muebles, útiles, etc., etc., que en él se encuentran.

EL DOMINGO 28 de mayo a la 1 p. m procederemos a la venta en el galpón que está al costado de la estación Quiroga, donde estará nuestra bandera. Exigiremos de los compradores en el acto del remate el 8 o|o de seña y 2 o|o de comisión en las chacras y solares y seña a satisfacción y 10 o|o de comisión en el galpón, maquinarias y útiles, etc. Las escrituras se otorgarán por ante el escribano Luis de la Cámara en Quiroga F. C. O., o por los escribanos Tomás y Tomás A. Bravo, avenida de Mayo 733 Buenos Aires. Títulos perfectos. Soliciten planos e informes en nuestra casa Lavalle 456 Buenos Aires, o en el hotel Marconi en Quiroga. — Castex, Muñiz y Mejía. m17

Garbagnati y Mérega

EN FLORES —CASA CALLE San Nicolás 1126, entre Monte Dinero y Monte Egmont. A una cuadra de la calle (que se)rán adoquinada y con servicio de coches. Su terreno mide 10 varas de frente por 56 de fondo. Su edificio se compone de dos piezas, galería cocina, pozo con bomba, w. c., etc. Base regalada pesos 1.000 con orden terminante de vender. Visítese que es buen negocio.

EL DOMINGO 28 de mayo a las 4 de la tarde sobre la misma. Exigiremos en el acto del remate el 8 o|o. como seña y el 2 o|o de nuestra comisión. Informes en nuestra oficina, Florida 271. U. T. 4593 Avenida.— Garbagnati y Mérega. m21

PROXIMOS REMATES Y FERIAS DE GANADOS

Lanús & Peralta Ramos

Socios: Ricardo Lanús (hijo), y Luis Peralta Ramos. Martilleros: Zubillaga y Laplace.

*EN MERLO, F. C. O. — PRI*mer remate feria de haciendas generales en nuestras propias instalaciones.

EL SABADO 27 de mayo, a la 1 p. m. Oportunamente detalles. Pedidos de local e informes a nuestro escritorio, Reconquista 46. U. T. 2121 Avenida o a nuestro representante en Merlo, señor Raúl Lanús, U. T. 3 Merlo.—Lanús y Peralta Ramos. 1p

Manuel Castellar e hijos

(Antes Manuel Castellar)

EN AZUL — 422 REMATE feria en nuestras instalaciones.

EL MARTES 30 de mayo. Oportunamente detalles. Por consignaciones o informes dirigirse a nuestros escritorios de Azul o capital, Florida 32, departamento 47.—Manuel Castellar e hijos. v30

HOY — J. A. BOLLO MARIN — MIERCOLES — SABADO — REMATES — COMISIONES — HOY

POTROS — YEGUAS

Caseros 2451 al 53

U. T. 229, Mitre

60 POTROS PALENQUEADOS DE LOBOS

40 POTROS, PROCEDENTES de CHASCOMUS

35 YEGUAS de FERRARI

20 CABALLOS Y YEGUAS de tiro en arado, de Newton, 25 caballos y yeguas de tiro y silla, varias procedencias. Coches, carros, chatas, breacks, sulkys, chatitas, carros cortos, amansadoras, guarniciones, lonas, etc. — J. A. Bollo Marín. 1p

José M. de Yriondo y Cía.

4ª FERIA EN ARROYO CORTO.—A celebrarse en el local de la sociedad Ferias Arroyocortense.

EL SABADO 27 de mayo, a la 1 p. m. Por pedidos de local, a nuestra casa, B. Mitre 1146, o al encargado en ésa, señor Arturo Reddish.—José M. de Yriondo y Cía. m20

*6 MULAS MANSAS de ABA*jo. Se rematarán

HOY MIERCOLES 24 de mayo a las 2.30 p. m. en nuestro tattersall, Bartolomé Mitre 1146, donde se exhiben.—José M. de Yriondo y Cía. 1p

Arcilio Luna

*DARE EL 1er. REMATE FE*ria con más de 500 vacunos, lanares y porcinos, anotados hasta la fecha, y todos los demás que se reciban en adelante, en mis instalaciones de Del Viso, F. C. C. Córdoba (Prov. de B. Aires) el 30 del corriente a las 2 p. m. Hacienda para frigoríficos, mataderos, carnicerías, tambos e invernadas y algunos reproductores mestizos cruza Durham. Se amenizará el remate con la tradicional carne con cuero. Por locales e informes, en mis oficinas centrales, San Martín 142 o en el escritorio de la feria en Del Viso, F. C. C. C. Atiendo personalmente y pago al contado. U. T. 3756, Avenida. v26

CUESTA & Cía.

ESPECIAL DE TAMBO

Por cuenta y orden del señor MARTIN URRICARIET

EN 9 DE JULIO

EL SABADO 27 DE MAYO DE 1916 A LAS 2 P. M.

820 CABEZAS 820

Vacas, vaquillonas y terneros

En plena producción, de alta mestización y de las más reputadas del partido, y

300 NOVILLOS 300

mestizos Durham 1 1|2, 2 y 2 1|2 años

Datos a nuestra casa:

9 DE JULIO F. C. O. v26

SALABERRY & BERCETCHE

JUDICIAL

5.725 vacas y novillos alta mestización Durham

121 Yeguas percheronas

121 Potrillos orejanos al pie

marca líquida del establecimiento "7 de Diciembre", de los cuales se venderán 1.716 vacunos y 242 yeguarizos por orden del señor juez de primera instancia doctor Pedro V. Meléndez y como pertenecientes a la sucesión de doña María A. de Ayarragaray, y 3493 vacunos por cuenta del señor don Domingo Ayarragaray.

El DOMINGO 28 de MAYO a la 1 p. m.

en el mismo establecimiento, sobre la estación Barrancosa, F. C. Sud.

DETALLE:

216	novillos Durham, de 3 1|2 años, mochos, buen estado, 1 marca.	80	vaquillonas de 2 1|2 años, marca líquida, servidas, buen estado.
300	novillos Durham, 1 1|2 a 2 años, buen estado.	590	vacas secas, servidas, marca líquida, buen estado.
900	novillos de 1 1|2 años, mochos, marca líquida, buen estado.	1.500	vacas de vientre, servidas, marca líquida, buen estado, con
639	vaquillonas de 1 1|2 años, marca líquida, buen estado.	1.500	terneros al pie, especiales y de gran desarrollo.

Consideramos inútil hacer resaltar la alta calidad de estas haciendas por ser bien conocidas en toda la República y cuya mestización data desde más de 40 años. Serán clasificadas en lotes apropiados de 100 a 200 cabezas, con opción. Trenes: Sale de Constitución el domingo 28 de mayo a las 7.40 a. m. Regreso: Para mayor comodidad de los señores compradores, se hará correr un tren especial, con coche restaurant, que saldrá de Barrancosa una vez concluído el remate, llegando a Constitución la misma noche a las 10 p. m. La casa se encarga de remitir las haciendas, ya sea por arreo o por tren. Mayores informes, a nuestras casas Defensa 188, Buenos Aires, y Córdoba 951, Rosario. Comisión 2 o|o al comprador y 2 o|o al vendedor. v28

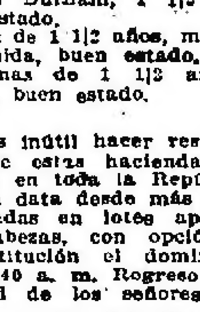

"GANADERA DEL NORTE"

Sociedad de Hacendados Anón. Ltda.

130 REMATE, 98 FERIA — En Pergamino.

EL SABADO 27 de mayo a las 2 de la tarde en las instalaciones de La Polola, 1.100 novillos y vacas; 20 yeguarizos, consignados hasta la fecha y con el siguiente detalle: 40 bueyes M. D. gordos; 100 novillos M. D. 3 años, gordos especiales; 30 vacas M. D. gordas excepcionales; 20 bueyes, muy gordos, matadero; 150 vacas M. D. gordas; 70 novillos M. D. 2 1|2 años, gordos; 80 vaquillonas M. D. gordas; 75 novillitos M. D. gordos; 125 vacas cuarteronas, gordas; 100 vaquillonas, cuarteronas, gordas; 95 novillitos 1 1|2 años cuarterones, gordos; 25 vacas M. D. gordas con 25 terneros muy desarrollados al pie; 125 novillitos M. D. gran clase, invernada; 40 vaquillonas, M. D. gran clase, invernada; 20 yeguas chúcaras, tiro pesado. Comisión de práctica. Datos e informes a nuestras oficinas en Pergamino Florida 530 U. T. 104, red del Norte 67. La Polola U. T. 28.—Mauro Cabrera, gerente. Este remate se celebrará el día 27 de mayo en cambio del 25, en atención a la fecha patria, siendo siempre nuestras fechas fijas los días 10 y 25 de cada mes. v26

Nazar y Hernández

*EN LUJAN F. C. O. 201 RE*mate feria de haciendas generales en nuestras instalaciones.

EL MARTES 30 de mayo a la 1.30 p. m. Oportunamente detalles. Pedidos de local e informes a nuestro escritorio Cangallo 666 o a nuestro representante en Luján Sr. Enrique Yaniz. m21

A. R. Navarro y Cía.

*151 REMATE EN PERGA*mino, F. C. C. A. en nuestras instalaciones La Amalia.

EL MARTES 30 de mayo de 1916 a la 1 p. m. Oportunamente número de consignaciones y detalles. Por datos y pedidos de local ocurrir a nuestros escritorios de Pergamino o en Buenos Aires, Sarmiento 760, segundo piso.—A. R. Navarro y Cía. v23

ADOLFO BULLRICH y Cía.

*SHORTHORN DE EL RETI*ro, de Vivot, 27 piezas Shorthorn de pedigree de afamadas corrientes de sangre, incluso vacas, crías y vaquillonas; las vacas servidas por los padres de la cabaña Castill Chance Shot, Anchoacree Burke, Strowan Commodore, Gayligth, Garbity, Golden Cronw, etc., procedentes de El Retiro, de la sucesión Vivot, se rematarán

EL MIERCOLES 24 de mayo a las 2.30 de la tarde en nuestro patio San Martín 254, previa exhibición. Oportunamente catálogos.—Adolfo Bullrich y Cía. m20

HACIENDAS EN EL AZUL 740, remate-feria de haciendas generales en el Azul, F. C. S., en las instalaciones de la Sociedad Rural, de aquella localidad.

EL LUNES 29 de mayo, a las 12 m., con las haciendas en lotes apropiados y a la vista. Pedidos de local y otros informes, en nuestra casa, Florida 259 y 273, Buenos Aires o en nuestro escritorio en el Azul. Comisión, 3 o|o al vendedor y 3 o|o al comprador en haciendas generales y 3 o|o de cada parte en reproductores y yeguarizos.—Adolfo Bullrich y Cía. v29

Bravo, Davel y Pillado

FERIA EN CAÑUELAS — Liquidación de hacienda de muy buena clase, comprendiendo varios lotes de novillos y vacas gordas. Después detalles.

EL DOMINGO 28 de mayo, a las 3. Datos y pedidos de local a nuestra sucursal en Cañuelas o a la casa central, San Martín 478.—Bravo, Davel y Pillado. m23

Rivero y Viale

*FERIA RURAL PERMA*nente en el Saladillo F. C. S., los días 1.o y 16 de cada mes, 307 remate feria.

EL JUEVES 1.º de junio a las 2 p. m. con las haciendas que se nos consignen. Por pedidos de local a nuestros escritorios en Saladillo F. C. S. y en Buenos Aires, Venezuela 1230. v31

Eduardo Jolly

EN ZARATE, F. C. C. A. Y F. C. B. R. 73 remate feria de haciendas generales.

HOY MIERCOLES 24 mayo, a la 1 de la tarde (aunque llueva). Tengo anotado hasta ahora los siguientes lotes: 200 novillos para consumo; 50 vacas para consumo; 20 novillos para invernada de 3 años; 50 novillitos y vaquillonas mestizas; 20 vacunos al corte; 150 capones.

TRENES: Salida de Retiro a las 7.15 y 9.30 de la mañana. Regreso de Zárate a las 4.15 y 5.20 de la tarde. Pedido de local e informes dirigirse a mis escritorios en Buenos Aires, calle 25 de Mayo número 12 o a mi encargado en Zárate, señor Justo L. Abal. m21

EN GENERAL RODRIGUEZ F. C. O. 239 remate feria de haciendas generales.

EL LUNES 5 de junio. Oportunamente detalles. Pedidos de local e informes dirigirse directamente a la feria o a mi escritorio en Buenos Aires, calle 25 de Mayo número 12.—Eduardo Jolly. v26

Arnaude Hnos.

Antes Saffores y Arnaude Hnos.

63 REMATE FERIA — EN Laprida.

EL DOMINGO 28 de mayo a la 1 p. m. en nuestras propias instalaciones: 600 vacunos incluso 300 novillos de 1 1|2 a 2 años en lotes de 1 marca; 2.500 lanares; 20 yeguarizos. Más datos en nuestro escritorio en Laprida, F. C. S.—Arnaude Hnos. v28

JUAN A. PALLA

SALTA 1781

HOY

A las 2.30

POTROS, YEGUAS Y CABALLOS

*8 CABALLOS Y YEGUAS to*dos de 5 años que entran directamente para la exportación, 15 yeguas semipesadas muy sobresalientes, procedentes de Navarro, 15 caballos de tiro en arado entre ellos muchos de silla, procedentes de Anasagasti, 10 caballos y yeguas de tiro y silla a toda prueba. Un gran lote de caballos, yeguas y padrillos de tiro solo y yunta. Carros, charretas, guarniciones, lonas, etc. 1p

Pedro & Antonio Lanusse

En Cacharí, F. C. S.

700 VACUNOS 700

430 LANARES 430

EL DOMINGO 28 DE MAYO, a la 1 de la tarde, en las instalaciones de los señores Avila y Cía., con las haciendas a la vista y perfectamente clasificadas en lotes y de acuerdo con el siguiente detalle:

HACIENDA VACUNA — 50 novillos mestizos Durham, 2 años, mochos, buen estado. 50 novillos mestizos Durham, 2 años, una marca, muy buen estado; 60 novillos mestizos Durham, 2 años, muy buen estado; 130 novillos mestizos Durham, mochos, una marca, procedentes de la cabaña del señor J. C. Gibson; 50 novillos mestizos Durham, 1 1|2 años, mayor parte mochos; 200 vacas mestizas Durham, gordas, especiales, 150 vacas mestizas Durham, al corte; 100 novillos y vaquillonas mestizas Durham, 1 1|2 años, muy buen estado.

HACIENDA LANAR — 200 capones mestizos Lincoln, invernada y consumo; 230 ovejas al corte, mestizas Lincoln, buen estado. Comisión, 2 o|o a cargo de los compradores y 3 o|o a cargo de los vendedores en haciendas generales.

TRENES

De Constitución sale la víspera tren a las 4.38 p. m. que pasa por Las Flores a las 9.23 p. m. y llega a Cacharí a las 11.44 p. m. El día del remate sale a las 8 a. m. que pasa por Las Flores a las 11.58 a. m. y llega a Cacharí a la 1.23 p. m. De Olavarría sale tren el domingo 28 a las 10.05 a. m. pasa por Azul a las 11.08 a. m. y llega a Cacharí a las 12.22 p. m. De Tandil sale tren la víspera del remate a las 9.50 a. m. pasa por Rauch a las 11.16 a. m. y llega a Las Flores a la 1.20 p. m., por Las Flores pasa el tren para Cacharí a las 1.23 p. m. Por pedido de local y otros informes, dirigirse a nuestro escritorio en Buenos Aires, en Cacharí al señor Juan I. Sissall y en Las Flores al señor Luis Dumont. v25

EN BALCARCE (F. C. S.)— El 11 de junio celebraremos nuestro 6.o remate feria en dicha localidad. Oportunamente detalles. Por pedidos de local e informes dirigirse a nuestro escritorio en Bs. Aires, o en Balcarce, al señor Juan A. Martínez.—Pedro y Antonio Lanusse, Belgrano núm. 836. v31

EN LAS FLORES, F. C. S.— EL DOMINGO 4 de junio, celebraremos nuestro próximo remate feria. Oportunamente detalles. Por pedidos de local e informes en Las Flores, al señor Luis Dumont o a nuestro escritorio en Buenos Aires.—Pedro y Antonio Lanusse, Belgrano 836. v3|n.

En Bahía Blanca

3.000 vacunos 3.000

15.000 lanares 15.000

*EL MIERCOLES 31 DEL CO*rriente, en las instalaciones de la Sociedad Rural, en Berdún, F. C. P., con las haciendas a la vista, perfectamente clasificadas en lotes y de acuerdo con el siguiente detalle:

HACIENDA VACUNA — 200 novillos mestizos Durham, gordos; 150 novillitos mestizos Durham, 1 a 2 años, buen estado; 1.000 novillos, 2, 3 y 4 años, cuarterones y mestizos, para invernada; 300 vacas lecheras de tambo, al corte, en lotes; 180 vacas mestizas, servidas, buen estado; 130 vaquillonas mestizas, 2 años, servidas; 100 vaquillonas mestizas 1 1|2 años, muy buen estado; 150 vacas mestizas gordas; 600 vacas cuarteronas, buen estado, 150 vacas y terneros, al corte; 10 bueyes gordos.

HACIENDA LANAR — 1.000 capones Lincoln, para frigorífico; 2.500 capones Lincoln, para consumo e invernada; 2.000 ovejas Lincoln servidas; 3.500 ovejas Rambouillet, servidas, 1.000 ovejas Rambouillet, al corte, 4.000 capones Rambouillet y cruzas, para invernada. Comisión, 2 o|o a cargo de los compradores y 2 o|o a cargo de los vendedores en haciendas generales. Por datos a nuestro escritorio, en Buenos Aires, o en Bahía Blanca a los señores P. y A. Lanusse y Olivieregui.—Pedro y Antonio Lanusse, Belgrano 836. v30

EN VILA VALERIA, F. C. P. Remate feria especial de haciendas.

EL MIERCOLES 7 de junio, con el concurso de los principales establecimientos de la zona. Hasta la fecha tenemos anotadas 1.500 vacas puras por cruza, gordas y servidas por toros puros, sola marca del doctor Guillermo Valdés; y 1.000 novillos de varias procedencias. Oportunamente, más detalles. Por datos, a nuestro escritorio en Buenos Aires.—Pedro y Antonio Lanusse, Belgrano 836. v31

EN RIO CUARTO, F. C. C. A. y P.

EL MIERCOLES 14 de junio próximo efectuaremos nuestro segundo remate feria en dicha localidad. Oportunamente detalles. Por pedidos de local y otros informes dirigirse a nuestro escritorio en Buenos Aires o al señor Rufino V. Pereyra en Río IV.— Pedro y Antonio Lanusse, Belgrano 836. v22

Toca de alta novedad, borde de seda y copa de tul, adornada con un ramito de flores,
$ 38.00
ANEXO

Espléndida Toca, de terciopelo drapé adornada con skungs, modelo muy elegante
$ 45.00
ANEXO

De SOBERBIO e INCOMPARABLE

puede calificarse el conjunto de mercaderías de Invierno que Gath & Chaves expone en su ANEXO y CASA CENTRAL.

El comprador más exigente y de gusto más difícil, encuentra en nuestras casas reunido, todo cuanto puede colmar sus deseos de elegancia y chic.

Nuestros compradores, VERDADEROS EXPERTOS, han seleccionado en los centros donde la moda se crea, LO MEJOR, y nosotros, lo ofrecemos hoy a nuestros distinguidos clientes como auténtica e imponderable primicia.

Elegante sombrero de terciopelo negro, adornado con gran pompón de pluma, en varios colores. Para señoritas, $ 17.50
CASA CENTRAL

Gorrito de terciopelo, adornado con piel y flor de mostacilla, colores de moda. Para niñas de 9 a 14 años..... $ 14.50
CASA CENTRAL

Confecciones para Señora

Vestido fantasia modelo de reciente creación, confeccionado en «faille» de seda color bleu, adornado con piel de skungs, pollera con gran vuelo $ 195.00

"Lapegni" — Elegantísimo tapado de piel de Colombia, cuello y botamangas de opossum, completamente forrado de seda; modelo de gran vuelo $ 220.00
ANEXO

GUANTES PARA SEÑORA

Guantes de cabritilla, cortos, fabricación francesa, calidad superior, en un variado surtido de colores, el par..... $ 3.90

Guantes de piel de Suecia, Reynier, «premier choiz», con tres resortes de nácar a presión, negros y en colores de reciente creación, el par..... $ 4.90
ANEXO

GUANTES PARA HOMBRE

Guantes cabritilla, colores marrón, ladrillo y beige, corte y fabricación inglesa; el par..... $ 4.50

Guantes piel de Suecia, premier choix «Reynier», colores topo, gris, marrón, y beige; el par..... $ 5.80
CASA CENTRAL

CORBATAS, Tiradores, Foulares y Boas

CORBATAS de seda fantasía, selecta variedad de gustos y modelos de moda:

Forma «Nelson N° 4», para hacer nudo, $ 5.—, 4.50, 4.—, 3.50, 3.—, 2.50, 1.50 y $ 0.90

Forma «Colmarins», tipo angosto (5 ctms.), para hacer nudo, $ 3.75, 3.—, 2.50, 1.50 y $ 0.90

Forma «Boulevard Papillón», para hacer moño, $ 3.—, 2.50, 2.—, 1.75, 1.20 y ... $ 0.85

Tiradores en cinta de seda, calidad fina, gran variedad de presillas, modelos y colores de gran moda, $ 5.90, 5.50, 3.75, 2.50 y $ 1.20

Foulares (pañuelos para el cuello), de seda, variedad de colores y dibujos de última moda, $ 6.50, 5.50, 5.—, 4.—, 3.80, 2.90, 2.50 y $ 1.50

Boas de seda, clases y tejidos distintos, en colores de novedad, $ 35, 24.50, 22, y $ 18.50
CASA CENTRAL

25 DE MAYO

GATH & CHAVES iluminará artística y esplendidamente los frentes de sus casas; y sus vidrieras y "etalages", serán un exponente sin igual de magnificencia y gusto.

Confecciones para Hombre

Jacquet y chaleco, confeccionados en casimir vicuña gris, calidad extra, con trencilla de seda, modelo elegante y de corte perfecto, pesos..... 80.00

Sobretodo confeccionado en casimir negro o gris, con forros y vistas de seda; artículo especial para etiqueta, modelo de mucha elegancia..... $ 85.00
Casa Central

PIELES PARA SEÑORA

Pieles de «Opossum», modelos de gran «chic» y de alta novedad, a precios que varían entre $ 150 y $ 52.00

Pieles de «Renard», verdaderos modelos; todos en formas de alta novedad, a precios que varían entre $ 250 y $ 34.50

Capitas con manchón haciendo juego, en varias formas y clases de piel; el juego desde $ 350 hasta $ 80.00
ANEXO

PIELES PARA NIÑA

Juegos de piel, vientre de petit-gris, para niñas, a pesos..... 16.80

Corbatitas de piel, imitación armiño, para niñitas..... $ 4.80

Pieles forma zorro, colores blanco y gris, para señoritas..... $ 24.00

Estola en piel de liebre, colores marrón, gris y en blanco con negro, para señoritas. 8.25
Casa Central

Confecciones para Niña

Elegante vestido fantasía, en taffetá y tul de seda, muy bien adornado y con puntilla malina, en varios modelos; para señorita, talles del 38 al 42, pesos 110.—, 90.—, 75.—, y pesos..... 68.00

Tapado de gran moda, confeccionado en terciopelo todo forrado en seda, cuello y puños de piel, variado surtido de modelos para señorita, talles del 38 al 42 pesos 95.—, 85.—, 75.— 68.— y..... $ 60.00
Casa Central

Departamento de MODELOS

Habiéndonos asegurado la colaboración de una buena parte de los modistos parisienses de mayor notoriedad, creemos innecesario insistir mayormente, sobre la inconfundible belleza de los modelos que en nuestro ANEXO exhibimos.

Departamento de MEDIDA

GATH & CHAVES se enorgullece de haber contribuido con un elevado porcentaje, a la justa fama de elegantes que los argentinos gozan en el extranjero.

Hemos conseguido reunir en este departamento de MEDIDA a los 'Coupers' más afamados, que gustosos ponemos a su disposición.

Calzado "HANAN", para hombre

El mejor del mundo. — Especial para fiestas

Botines de potro charolado, caña de género negro, sin puntera, suela fina y muy livianos, el par..... $ 25.00

Zapatos de charol muy fino, especiales para baile, el par..... $ 19.00
CASA CENTRAL

CALZADO PARA NIÑO

Botines de charol caña mate con botones, precio excepcional, N° 36 y 37, $ 12.00; 32 al 35, $ 10.50; 28 al 31, $ 9.00; 25 al 27, el par $ 7.50

Botines de box-calf negro, con cordones o botones, precio excepcional; N° 38 y 39, $ 8.50; 32 al 37, $ 6.90; 25 al 31, el par..... $ 5.90
CASA CENTRAL

Calzado "HANAN", para señora

El mejor del mundo. — Modelos recien recibidos.

OFERTA ESPECIAL

Botas de potro charolado, caña gamuza marrón o de cabritilla gris o beige. **Botas** completamente de cabritilla, color gris o beige..... 22.50 EL PAR
ANEXO

CALZADO PARA NIÑA

Botitas todas de cabritilla charolada, con cintas, **alta novedad,** N° 34 al 38, $ 18; 29 al 33, $ 13.00; 26 al 28, el par..... $ 12.00

Botitas de cabritilla charolada, caña de paño beige o becerro color; N° 34 al 38, $ 16.50; 29 al 33, $ 11.50; 26 al 28, el par ... $ 10.50
CASA CENTRAL

Confecciones para Niño

Jumper - Traje de sarga azul marino, pura lana, doble cuello brin azul con cintas blancas, pechera de franela blanca. Años 10, $ 26.—, 8 y 9, $ 25.—; 6 y 7, $ 24.—; 4 y 5, $ 23.—; 2 y 3, pesos..... $ 22.00

Murren - Sobretodo en casimir pura lana, a cuadritos blancos y negros o blancos y azules, y en colores lisos gris, beige, azul y marrón; cuello de terciopelo y tablón con fuelle en la espalda. Años 6 y 7, pesos 33; 4 y 5, $ 31; 2 y 3, $ 29.
Casa Central

THE SOUTH AMERICAN STORES — BUENOS AIRES, LONDRES, PARIS.

GATH & CHAVES L.

CASA CENTRAL: Florida y Cangallo — ANEXO: Avda. de Mayo, Perú y Rivadavia